FUENTES HISTÓRICAS PARA EL ESTUDIO DE LA EMIGRACIÓN ESPAÑOLA A LA U.R.S.S. (1936-2007)

POR

ÁNGEL LUIS ENCINAS MORAL

Fuentes Históricas para el Estudio de la Emigración Española a la URSS (1937-2007)).

Autor:

Prof. Doctor Ángel Luis Encinas Moral

Traducción del ruso, prólogo y notas:

Prof. Doctor Ángel Luis Encinas Moral

Coordinación de la Edición:

Foro de Formación y Ediciones, S.L.U.

Rufino González 8, 28037 Madrid, España

Correo electrónico: foro@forodeformacion.org

Página Web: www.forodeformacion.org

La presente edición ha sido subvencionada por:

Ministerio de Trabajo y Asuntos Sociales. Gobierno de España

Agustín de Bethencourt 4, 28071 Madrid, España

Página web: www.mtas.es

Edición:

EXTERIOR XXI

Rufino Gonzalez 8, 28037 Madrid, España

Correo Electrónico: exterior@exterior21.org

Diseño, Cubierta y Maquetación:

Foro de Formación y Ediciones, S.L.U.

Imprime:

GRÁFICAS DE DIEGO

ISBN Nº: 978-84-612-6429-2

Depósito Legal:

Septiembre de 2008

Impreso en España Printed in Spain

Todos los derechos reservados. Esta publicación no puede ser reproducida, ni en todo ni en parte, ni registrada o transmitida por, un sistema de recuperación de información, en ninguna forma ni por ningún médio, sea mecánico, fotoquímico, electrónico, magnetico, electroóptico, por fotocopia, o cualquier otro, sin el permiso previo por escrito de la editorial.

FUENTES HISTÓRICAS PARA EL ESTUDIO DE LA EMIGRACIÓN ESPAÑOLA A LA U.R.S.S. (1936-2007)

POR

ÁNGEL LUIS ENCINAS MORAL

EXTERIOR XXI
MADRID 2008
PRESENTACIÓN

La Asociación Exterior XXI tiene como finalidad, entre otros objetivos, el análisis de las relaciones internacionales en general y de la política exterior en particular, la observación del servicio exterior español como instrumento de la política exterior y como servicio público para los ciudadanos en el extranjero.

Con el fin de desarrollar esta actividad, la Asociación Exterior XXI viene desarrollando desde el año 2003 una serie de proyectos con Rusia de carácter científico, historiográfico y archivístico en los cuales se ha recogido y publicado, no solamente la documentación relativa a la historia de las relaciones diplomáticas hispano-rusas en el siglo XIX y principios del XX (*Corpus diplomático hispano-ruso, (1800-1903)*, en colaboración con el MAE y la AECID, sino también buena parte de la documentación gráfica militar relativa a la Guerra Civil española en el marco de dos proyectos: "Patrimonio documental en Rusia", (2006), y "Patrimonio documental en Rusia", (2007), realizados conjuntamente con el Archivo Estatal Militar de Rusia.

Fruto de esa cooperación con Rusia ha sido también la publicación por la Asociación Exterior XXI del la obra de A. V. Elpátievsky titulada "*La emigración española en la URSS. Historiografía y fuentes, intento de interpretación. (2ª redacción complementaria)*. Edición, traducción del ruso, prólogo y notas de Ángel Luis Encinas Moral. Madrid, Exterior XXI, 2008, gracias a una subvención de la Dirección General de Emigración del Ministerio de Trabajo y Asuntos Sociales de España.

La Asociación XXI, continuando su labor de cooperación con la Federación Rusa y sus instituciones estatales y privadas, ofrece hoy al lector hispanohablante una recopilación documental sobre el exilio español en la URSS, realizada a lo

largo del presente año en colaboración con el Archivo Estatal de la Federación Rusa y con el Centro Español de Moscú, que contiene un buen número de documentos inéditos sobre esta importante cuestión histórica, traducidos la casi totalidad del ruso, y un estudio interpretativo de la misma realizado por Ángel Luis Encinas Moral, Dr. en Geografía e Historia, y profesor de Historia y Cultura de los Pueblos Eslavos, de Literatura Rusa y de Relaciones Literarias Hispano-Rusas de la Titulación de Filología Eslava de la Universidad Complutense de Madrid, gracias de nuevo a una subvención de la Dirección General de Emigración del Ministerio de Trabajo de España, cuya contribución a la presente obra valoramos y agradecemos extraordinariamente.

Una vez más, la Asociación Exterior XXI cumple así la importante labor de difundir una investigación original actual y rica en fuentes archivísticas, historiográficas y bibliográficas españolas y soviéticas novedosas sobre uno de los temas más apasionantes y desconocidos de la historia contemporánea de España y del exilio republicano español en la Unión de Repúblicas Socialistas Soviéticas más terribles y turbulentos de la historia contemporánea de este país, que espero sea de gran interés y utilidad, no solamente para investigadores, científicos y profesionales de la historia y de la archivística, sino también para cualquiera de sus lectores.

Pablo Araujo Morato,

Director de la Asociación Exterior XXI.

LOS NIÑOS DE LA GUERRA EN LA UNIÓN SOVIÉTICA. ENSAYO ARCHIVÍSTICO-HISTORIOGRÁFICO A MANERA DE PRÓLOGO.

por Ángel Luis Encinas Moral

"Republicanos eran, o éramos, los niños que formamos parte de la guerra civil y la perdimos".

Eduardo Haro Tecglen

"La vuelta es una cirugía brutal sin anestesia. Es como lanzarte a una piscina que ni siquiera sabes si tiene agua… En España ni siquiera te encontrarás a ti mismo. Eso es lo que te dice la lógica. Pero las leyes de la lógica no son leyes de vida… Creíamos, con Tácito, que en el riesgo hay esperanza".

José Fernández Sánchez

"Nada humano me es ajeno".

Karl Marx.

"All right, then I'll go to hell (De acuerdo, entonces iré al infierno)".

Mark Twain.

Vivo en un país que tiene una memoria colectiva de minutos, horas y, si me apuran, de hasta un día. Esta es la razón que me ha venido impulsando desde hace ocho años que dirijo el proyecto "Españoles en Rusia" a sumergirme en el vasto océano de los Archivos Estatales y privados de la Federación Rusa: recuperar el pasado olvidado y, a veces, tergiversado, de lo que han sido determinados acontecimientos de la historia de España que han tenido lugar allende nuestras fronteras.

La Guerra Civil española fue uno de los conflictos bélicos más terribles que tuvieron lugar a lo largo de todo el siglo XX. No solamente por el impacto que tuvo en las tres generaciones de españoles que la vivieron, sino por sus consecuencias históricas y el impacto en la mentalidad de sucesivas generaciones españoles que no han vivido directamente el conflicto, pero que, hasta el día de hoy, siguen viviendo, consciente, o inconscientemente, en su lejana y difusa memoria los acontecimientos de aquellos días y sobre todo, el enfrentamiento ideológico entre los partidarios de ambos bandos que todavía continúa, no solamente a nivel de conversaciones callejeras y de bares, sino también entre representantes de la historiografía española contemporánea democrática, y los representantes del actualmente llamado *revisionismo histórico*, que no es sino un nuevo *revival* de la historiografía franquista de los años cuarenta y cincuenta, siendo un refrito propagandista actualizado de la misma y carente la mayoría de las veces del más mínimo rigor historiográfico y de referencias a documentación archivística, tanto del bando franquista, como del republicano, destilando un hediondo espíritu revanchista, golpista y, por tanto, antidemocrático.

De todos los sectores de la población española que tuvieron que vivir los horrores de la Guerra Civil el que más sufrió, sin duda alguna, fue la infancia. Los niños españoles fueron testigos de la crueldad de la guerra y la sufrieron muchísimo más que sus padres y abuelos. Tuvieron que soportar las duras condiciones del conflicto: el hambre, el racionamiento, la violencia, la pérdida de los seres queridos y los bombardeos.

El desarrollo del conflicto supuso para muchos niños españoles republicanos el exilio involuntario, al ser evacuados por sus padres y familiares conforme la derrota de la República se iba haciendo cotidiana realidad, especialmente a partir

de 1937. La primera expedición infantil española a la URSS, formada por 75 niños procedentes de Alicante, Madrid, Málaga y Valencia, llegó a Yalta (Crimea) en abril de 1937 a bordo del "Cabo San Vicente", un correo postal artillado. Las autoridades de los gobiernos de Asturias y de Euzkadi, previendo la caída inminente del el frente Norte organizaron la evacuación de niños asturianos y vascos desde el puerto de Santurce que partieron a bordo del buque *Habana* hacia el puerto francés de Le Havre, desde donde fueron llevados a Leningrado a bordo del barco *Sontay*.

La Unión Soviética, el país europeo que había acogido curiosamente al menor número de niños republicanos españoles, organizó una impresionante campaña de propaganda interna y externa con los huéspedes que acogía "hasta la terminación de la guerra". Toda la poderosa propaganda cinematográfica soviética se puso en marcha desde el momento mismo de la despedida y en el embarque de los niños españoles en el puerto de Santurce, cuando el director de cine soviético Román Karmen y su camarógrafo Makashéyev grabaron esas emocionantes imágenes que dieron la vuelta al mundo y fueron recuperadas por el director soviético Andrei Tarkovski, quien las incluyó en su película "El espejo", filmada en 1974, donde aparece también alguno de los niños de la guerra españoles en su madurez. La llegada de los niños españoles al puerto de Leningrado fue cubierta por los camarógrafos del "Kinozhurnal", el NODO soviético, quienes filmaron la apoteosis del recibimiento y las escenas de la llegada a la URSS de los hijos de los combatientes republicanos a bordo del *Sontay*. Toda la población de la Unión Soviética vio esas imágenes a la semana haber tenido lugar este acontecimiento y los niños españoles se convirtieron así en figuras legendarias del imaginario de un pueblo soviético que leía diariamente las noticias sobre España y seguía detalladamente la evolución de la guerra hasta en las escuelas.

Hoy presento al lector una pequeña parte del fondo A-307 del Archivo Estatal de la Federación Rusa. Esta colección documental es una de las más valiosas para el estudio de la vida de los niños de la guerra republicanos españoles evacuados a la URSS desde 1937 hasta 1939 en sucesivas. En ella se describe buena parte de la actividad del Comisariado Popular de Defensa de la URSS y del Comisariado Popular de Educación de la República Federativa Socialista Soviética de Rusia encaminada a velar por la acogida y la ubicación de los niños españoles en el país de los sóviets.

La documentación muestra todo el proceso de creación y evolución de las diferentes casas infantiles creadas por el Comisariado Popular de Defensa de la URSS y del Comisariado Popular de Educación de la República Federativa Socialista Soviética de Rusia en el territorio de esta última y en el de la República Federativa Socialista Soviética de Ucrania. Asimismo, hay una detallada relación de toda la contabilidad de las mismas, de las actividades realizadas en ellas por los educadores y maestros, así como por los empleados españoles y soviéticos.

Merece especial interés la documentación relativa a la formación académica de los niños españoles y a la evolución de ésta. Asimismo, en ella se revela el esfuerzo de las autoridades soviéticas porque los niños españoles, no solamente aprendan el idioma y la cultura rusos, sino también porque no olviden ni su cultura, ni su lengua materna. En este sentido, es importante ver la colaboración estrecha entre el Comisariado Popular de Educación de la República Federativa Socialista Soviética de Rusia, la Dirección General de Casas Infantiles para niños españoles y los propios pedagogos y maestros españoles a los cuales se les pide colaboración por parte de las autoridades educativas soviéticas a fin de que participen en los planes de estudios de las asignaturas de humanidades relativas a la lengua, cultura, historia y literatura españolas.

Esta documentación refleja también el interés de los niños españoles por las materias que estudian y su aplicación, no solamente durante su estancia en las casas infantiles durante los Díez cursos que duraba entonces la escuela soviética, sino también durante sus estudios en los centros de formación artesanales, los centros fabriles y las instituciones educativas de enseñanza superior en las cuales ingresaron muchos de ellos. Es digno de mencionar el hecho de que las estadísticas de la Casa Infantil Nº 1 para niños españoles en 1947 hablan de una aplicación del 84% de los niños españoles, lo cual revela también la capacidad de integración de los niños españoles en el sistema educativo soviético, a pesar de que los informes pedagógicos de la Casa Infantil Nº 1 hagan constantes referencias a los problemas que tienen los niños españoles para asimilar y dominar la lengua rusa a un nivel académico aceptable.

La documentación de los consejos pedagógicos de las casas infantiles muestra también los problemas de los niños españoles menos aplicados y de cómo había

que luchar contra el atraso en los estudios para sacar adelante a los escolares. En ella hay interesantes y diferentes testimonios de pedagogos, maestros, educadores, empleados y directores de las casas infantiles para niños españoles acerca de cómo cortar por lo sano con los actos de gamberrismo infantiles y de cómo evitar cualquier robo de ropa, calzado y alimentos, especialmente en tiempos de guerra, y atentado contra la propiedad del Estado.

Otro aspecto interesante a destacar son los informes médicos que contienen la evolución de la salud de los niños españoles, así como también detallados informes de las principales enfermedades que padecieron y del envío de los niños enfermos a diferentes sanatorios e instituciones médicas de renombre para su curación, Ellos contienen hacen referencia también a aquellos que fallecieron durante su periodo de adaptación, pero sobre todo en el periodo de la Gran Guerra Patria de 1941 a 1944 en que falleció un elevado número de ellos a causa del hambre y de diferentes enfermedades graves que se extendieron por la URSS durante este conflicto. No deja de ser interesante para el investigador el hecho de que las enfermedades se cebaron con los niños españoles, no solamente durante el conflicto bélico entre la URSS y la Alemania nazi y la dura evacuación a Bashkiria y a la República de los Alemanes del Volga, sino también en los años de la posguerra, especialmente en 1947 y 1949. Es indudable que en ello tuvo que influir notablemente la escasez de alimentos y el racionamiento de ellos que tuvo lugar en la Unión Soviética hasta 1955. Es encomiable la preocupación de los médicos soviéticos por los niños españoles con problemas psíquicos, psicomotrices y deficientes mentales a los cuales se sometió a un cuidadoso tratamiento médico, primeramente en las casas infantiles, y luego, cuando sus enfermedades se fueron agravando, en los centros médicos especializados de la URSS.

El proceso de adaptación, la Gran Guerra Patria y la posguerra generaron situaciones conflictivas en el seno del exilio español infantil en Rusia en lo que se refiere a problemas de orden público y de delincuencia y prostitución. La documentación conservada en los fondos de Dimitrov y Manuilski, que pude ver en 1992 en el Archivo Estatal de Rusia de Historia Sociopolítica por estar entonces desclasificada[1], y que ahora me ha sido imposible consultar por haber sido

1. Véase la referencia a esta documentación en Martín Nájera, Aurelio y Encinas Moral, Ángel Luis. *Documentación Española Contemporánea Depositada en los Archivos de la Federación Rusa*, en *Historia Contemporánea* 9 (1993), p. 257-89

vuelta a clasificar sin ninguna explicación al respecto durante el primer mandato presidencial de Putin, hay una espléndida documentación sobre los conflictos, e incluso motines, de los niños españoles en las casas infantiles porque querían regresar a España tras haberse acabado la guerra y, a pesar de la conformidad de Stalin y de Dimitrov, los dirigentes del PCE en la URSS se negaron a ello, entre otras razones, porque del hecho de que los niños españoles se quedasen en la URSS, dependía enormemente el futuro del status de la nomenclatura nacional-bolchevique española, el cual, sin los niños, hubiese sido bastante distinto al del cual disfrutó ésta durante su exilio en la Unión Soviética.

La guerra, el hambre, la evacuación y las diferentes necesidades cotidianas de los niños españoles durante la posguerra no cubiertas por las autoridades soviéticas por la imposibilidad dictada por las circunstancias extraordinarias y su propia incapacidad de gestión, tuvieron como consecuencia inmediata el hecho de que muchos niños españoles tuviesen que robar en las tiendas del Estado y en la calle para subsistir. Asimismo, hubo casos de mercado negro, a fin de cambiar los objetos robados por comida para subsistir. También se robaba combustible y madera, así como ropa y calzado que escaseaban enormemente en aquellas excepcionales circunstancias. Sin embargo, lo más terrible no fue la delincuencia común, sino el hecho de que chicas y chicos españoles se dedicasen a vender sus cuerpos para poder sobrevivir. Todo ello fue tolerado en un primer momento por el Comisariado Popular de Interior de la URSS que hacía la vista gorda, sobre todo por la resistencia que oponían los niños españoles y porque alegaban siempre que los detenían que ellos eran ciudadanos extranjeros y no eran soviéticos. Pero cuando la cuestión alcanzó tintes mucho más graves intervino directamente el Comisariado Popular de Interior de la URSS, el temible NKVD, dirigido por el implacable Lavrenti Beria, quien no solamente cortó de raíz toda la delincuencia y la prostitución entre los niños españoles, sino que ni siquiera vaciló, ni pestañeó, cuando tuvo que enviar a algunos de estos delincuentes a las colonias infantiles del GULAG soviético, donde unos cuantos de ellos desaparecieron para siempre.

El documento más importante que se publica en el presente libro es el que yo denomino "Libro blanco del exilio español en la URSS". Este importantísimo documento contiene los nombres de 2.895 niños españoles que llegaron a la URSS en diferentes expediciones desde 1937 a 1939. También figuran los nombres

de 1341 personas mayores que llegaron a la URSS en esas fechas, o en otras posteriores, que fueron educadores, maestros, pedagogos, pilotos, marineros, miembros de a dirección del PCE y también antiguos combatientes de la División Azul que desertaron, o bien que contrajeron matrimonio con ciudadanas soviéticas y decidieron quedarse en el país.

En este documento figuran la fecha y el lugar de nacimiento de cada persona, la casa, o casas infantiles en las que residió y se educó; en su caso, el centro en que cursó sus estudios tras terminar la escuela soviética, el lugar y las empresas donde trabajó, la fecha de repatriación, si esta se llevó a cabo, y, en muchos casos, el lugar de su fallecimiento en la Unión Soviética.

Los datos biográficos corresponden al 10 de marzo de 1986. El texto fundamental del libro, la relación de todos los exiliados españoles residentes en la Unión Soviética y sus respectivos datos biográficos, fue mecanografiado a finales de los años setenta del siglo pasado siendo Presidente del entonces Centro Español en la URSS el asturiano Manuel Fernández, en el figuran muchas anotaciones hechas a mano con bolígrafo por los diferentes presidentes de esta institución que le sucedieron: Elena Bernal, Alberto Fernández y Francisco Mansilla, actual Presidente de la misma.

Los datos ofrecidos por el documento son sencillos, escuetos, y breves, pero reflejan la visión de lo que fue y el exilio español en la URSS y sigue siendo la actual comunidad española que reside en la Federación Rusa, heredera de aquel, en lo que se refiere a su origen y procedencia en España y a su evolución geográfica y profesional en el vasto territorio de la Unión Soviética desde 1937 hasta la actualidad.

Su publicación no es solamente un tardío, pero justo y entrañable homenaje, desgraciadamente póstumo, en muchos casos, a todas las personas, sin excepción, que figuran en esta larga lista y también a todos sus descendientes, residentes en España o en la Federación Rusa, sino la presentación de todos y cada uno de ellos, individual y colectivamente, a toda la sociedad española.

El lector también encontrará breves referencias a los niños, jóvenes, mujeres y hombres de España que cayeron en tierras de la URSS defendiendo al país de aquella amenaza que se cernió también sobre el nuestro y provocó la salida de

España de muchos de nuestros mejores hijos y hombres. Su heroísmo, abnegación y entrega de sus vidas merece ser destacado precisamente porque fue la grandiosa aportación de más del 10% de la minúscula emigración española a la derrota del nazifascismo alemán en tierras soviéticas y de Europa Oriental y Central.

Su mejor recuerdo sería la puesta de su nombre a calles de las ciudades que les vieron nacer para que empiecen a vivir en la floja memoria y en la historia de nuestra España democrática devolviéndoseles así a su tierra para siempre. No basta solamente con hacer leyes sobre la memoria, sino que hay que socializar esta y su historia para que sus protagonistas vivan en la democracia española con el reconocimiento de su contribución a ella por parte de todos los españoles y que su vida y su obra se enseñen en escuelas, colegios y universidades cuando se explique la historia de España a la infancia y a la juventud de nuestro país, más que nada para empezar a educar ciudadanos y no solamente súbditos, ciudadanos que conozcan la historia de sus compatriotas y del papel que jugaron también ellos en la construcción de la Europa democrática. No hay que tener miedo de la memoria, sino del olvido.

También habría que destacar la valiosa contribución que realizaron la totalidad de los que se repatriaron a España a partir de 1956 hasta el día de hoy al desarrollo y progreso de la ciencia y cultura españolas y rusas con los conocimientos y la experiencia profesional adquiridos durantes sus largos años de exilio en Rusia.

Es preciso mencionar también que este colectivo de niños y personas mayores españoles evacuados a la URSS jugó un destacado papel en el acercamiento entre España y la Unión Soviética hasta el restablecimiento de relaciones diplomáticas el 9 de febrero de 1977 entre ambos países y lo siguen haciendo en la actualidad con la difusión de la cultura y el idioma españoles en el Centro Español de Moscú y de la cultura y la lengua rusas en las instituciones universitarias, educativas, económicas, comerciales y culturales de España, habiendo realizado también una ardua e interesante labor de difusión de la literatura y de la historia de Rusia y de la URSS mediante la traducción de los principales autores clásicos rusos y soviéticos y de destacados historiadores y filólogos de aquel país.

De los 1.078 españoles residentes en la antigua URSS que figuran en este documento están vivas menos de 300 personas en la actualidad. Un colectivo que

se mantiene en pie con las generosas ayudas sociales que le han ido prestando los diferentes gobiernos de la democracia española, especialmente los dos últimos, que les han hecho receptores de prestaciones sociales importantes como la concesión de pensiones españolas dignas, el sufragio íntegro de sus gastos sanitarios, la adaptación arquitectónica del Centro Español a sus necesidades, el uso y disfrute anual del IMSERSO para todos ellos, el reconocimiento a todo el colectivo mediante la entrega a éste de la Medalla de Oro de la Emigración, etc., etc.

En lo que respecta a la documentación depositada en otros archivos estatales de la Federación Rusa sobre los niños de la guerra es preciso concluir que sería importante que tuviese lugar la desclasificación total de los documentos relativos a ellos y ya mencionados en el Archivo Estatal de Rusia de Historia Sociopolítica; merecerían también una consideración similar los valiosísimos fondos sobre el proceso de repatriación, desde 1956 en adelante, depositados en el Archivo Estatal de Rusia de Historia Contemporánea, los importantísimos fondos del NKVD y del KGB que se encuentran en el Archivo del Servicio Federal de Seguridad de la Federación Rusa y los fondos sobre la participación de los niños de la guerra en la Gran Guerra Patria de la Unión Soviética, depositados en el Archivo del Ministerio de Defensa en Podolsk; finalmente, sería interesante que las autoridades rusas permitiesen el mayor acceso posible al Archivo de Política Exterior de la URSS y al Archivo de Política Exterior de la Federación Rusa donde se encuentran depositados unos importantísimos fondos sobre los niños de la guerra y las circunstancias internas e internacionales que impidieron en buena parte su salida de la URSS hasta 1956, salvo contadísimas excepciones.

Otro archivo importante para estudiar el tema de la repatriación de los niños españoles y la cuestión de sus sucesivas salidas al extranjero son el Archivo del Departamento de Visados y Registros, organismo dependiente sucesivamente del NKVD, KGB y FSB (Servicio Federal de Seguridad), donde se encuentran depositados todos sus expedientes. También contienen información sobre estas cuestiones los antiguos archivos de los comités de distrito del PCUS que contienen los expedientes de las entrevistas que se les hacían a los españoles residentes en la URSS para comprobar su "madurez política" y su fidelidad al régimen, y autorizarles, o denegarles, su salida al extranjero; el Archivo Central de la Cruz

Roja de Rusia contiene también un importante fondo documental sobre esta cuestión.

Entre los archivos regionales que contienen importante documentación sobre los niños de la guerras españoles destacaría el Archivo Central estatal de la Región de Moscú, cuyo fondo Nº 4672 contiene detallada información de la sección moscovita del Socorro Rojo Internacional sobre su vida y las ayudas y prestaciones sociales que se les concedieron a ellos y a sus familiares y sobre como se fue produciendo su integración en la sociedad soviética.

Otros archivos de especial interés e importancia son los archivos municipales y los de los registros civiles de las diferentes ciudades en que residieron los niños de la guerra. En ellos se contiene toda la información sobre sus lugares de residencia, sus matrimonios, sus familiares y descendientes, sobre sus defunciones, y los cementerios en que se encuentran sus tumbas y nichos.

Es preciso mencionar también los archivos fonográficos soviéticos, como el de Radio Moscú, que contiene grabaciones interesantísimas de niños de la guerra en su niñez y muchas otras posteriores de los tiempos en que algunos llegaron a ser destacados locutores de la sección en lengua española de esta emisora como Agustín Argüelles y Vicente Arana con los cuales tuve la oportunidad de trabajar allí en la primera mitad de los años ochenta del pasado siglo.

En el Archivo Estatal de Documentos Fotocinematográficos de Rusia, sito en Krasnogorsk, no lejos de Moscú, se conservan grabaciones fonográficas y también interesantes documentales en los que aparecen los niños de la guerra desde 1937, en el momento de su llegada a la URSS, a 1957, cuando ya eran mozos, e incluso hombres, en el marco de los actos que se celebraron en Moscú con motivo del Festival Mundial de la Juventud y de los Estudiantes.

A continuación es preciso transmitir al lector una breve descripción y un sucinto análisis de la bibliografía sobre los niños de la guerra que fueron evacuados a la URSS expuesta en el orden cronológico de su aparición.

La primera obra en que se hace referencia al exilio infantil español en la Unión Soviética fue un folleto de Santiago Carrillo Solares, titulado *Los niños españoles en la URSS*, publicado en París en 1947. Fue el resultado de la visita de

Carrillo a la URSS con motivo del décimo aniversario de la llegada de los niños españoles a la Unión Soviética. A su vuelta a París, el 6 de septiembre de 1947 Carrillo pronunció una conferencia en la *Maison des Syndicats* de París, cuyo texto fue precisamente el tenor documental de esta publicación. La descripción de las condiciones de vida de los niños españoles en la URSS era más bien un producto idealizado de la propaganda stalinista de la dirección del PCE que de la verdadera realidad en que vivían ellos en la Unión Soviética.

Ello se puede comprobar si el lector lee los impresionantes testimonios sobre la vida de los niños de la guerra en la URSS expuestos en el libro de Eduardo Miralles, periodista cubano, agregado de prensa de la Embajada de Cuba en Moscú y excombatiente de las Brigadas Internacionales, que ese mismo año publicó en la Editorial Epesa de Madrid una obra titulada *Españoles en Rusia*. Esta obra es el primer gran documento periodístico, que no historiográfico con extraordinarios testimonios de niños de la guerra, e incluso habló con algunos destacados personajes del exilio español en Moscú. Miralles, no solamente, recogió los testimonios de los españoles, sino que también tuvo la oportunidad de visitar la casa infantil de Tarásovka en que residía un grupo de ellos. Miralles escuchó de sus bocas que la mayoría de los niños españoles deseaba regresar a España, no quería seguir viviendo en la URSS y hacían todo lo posible por buscar a sus parientes refugiados en países de Europa o de América Latina para que les reclamasen.

En 1952 se publicó en Moscú un folleto de similares características al de Santiago Carrillo con motivo del XV aniversario de la llegada de la primera expedición de niños españoles a la URSS[2].

Ignacio Hidalgo de Cisneros describe en sus memorias todas las circunstancias que rodearon el viaje de Luli Hidalgo de Cisneros, la hija de su esposa, Constancia de la Mora Maura, fruto de un anterior matrimonio de ésta con Luis Bolín, y de Charito, hija del teniente piloto Bruno, desde el puerto de Alicante en un barco soviético que regresaba a Odessa, afirmando que "Luli y Charito fueron los primeros niños españoles que llegaron a la Unión Soviética"[3]. El jefe de la

2. *JÓVENES españoles en el país del socialismo*. [¿Moscú?, ¿1952?]
3. Hidalgo de Cisneros I. *Cambio de rumbo*. (*Memorias)*. Bucarest, 1964, t. II, p. 193.

Aviación republicana hace posteriormente una descripción del encuentro con Luli en Moscú y de las excelentes condiciones en que se encontraba la casa infantil para niños españoles sita en la C/ Bolshaya Pirogóvskaya, 13 de Moscú[4], algo que también recoge Constancia de la Mora en sus memorias[5].

Antonio Vilanova hacía una breve mención a los niños y jóvenes españoles exiliados a la URSS y al heroísmo de algunos de ellos y a su fallecimiento en la Gran Guerra Patria en una monografía suya dedicada al conjunto del exilio español[6].

En 1970 Eusebio Cimorra, Isidro R. Mandieta y Enrique Zafra, exiliados españoles en la URSS y militantes del PCE publicaron la primera obra en que se hablaba de los niños de la guerra y de los jóvenes españoles que tomaron parte en la Gran Guerra Patria de la Unión Soviética, muchos de los cuales fallecieron en la URSS o en tierras de Europa Central y Oriental durante la contraofensiva soviética contra la Alemania nazi[7]. Según me contaron personalmente, los recientemente fallecidos, Eusebio Gutiérrez Cimorra y Enrique Zafra, en algunas ocasiones en que puede hablar con ellos, esta obra fue la primera y única en que se utilizaron las fuentes orales de la propia emigración española en el Centro Español de Moscú y en la URSS para escribir su propia historia militar, que así salió finalmente del anonimato. Este trabajo, más periodístico, propagandístico y anecdótico que historiográfico, recoge el heroísmo de los niños de la guerra y jóvenes españoles y el papel que jugaron en el conflicto que enfrentó a la Unión Soviética y a la Alemania hitleriana y en la consecución de la victoria militar soviética sobre las fuerzas armadas del Tercer Reich. Para ello los autores recogieron los testimonios de numerosos veteranos españoles de la Segunda Guerra Mundial que habían servido en las filas del Ejército Rojo Obrero y Campesino de la URSS y que habían combatido codo a codo con los niños de la guerra que se habían alistado

4. Ibíd., p. 235-236.
5. De la Mora, C. *In place of splendor; the autobiography of a spanish woman*, New York, Harcourt, Brace and Co., 1939. *En vez de lujo* (en ruso). Moscú, 1943, p. 268; De la Mora, *C. Doble esplendor, Autobiografía de una aristócrata española republicana y comunista*. Barcelona, Crítica, 1977, p. 310, 375 – 379.
6. Antonio Vilanova. *Los olvidados*. *Los exilados españoles en la Segunda Guerra Mundial*. París, Ruedo Ibérico, 1969, p. 500
7. Cimorra E., Mendieta I. R., Zafra E. *El sol sale de noche*. *La presencia española en la Gran Guerra Patria del pueblo sovietico contra el nazi-fascismo*. Moscú., Progreso, 1970.

en las fuerzas armadas soviéticas, llegando incluso a falsificar los datos de sus documentos de filiación para poder ser incorporados a filas.

En esta obra se inspiró también Roque Serna, exiliado español en la URSS, quien en 1981 publicó una obra sobre la actuación de los niños y jóvenes españoles que participaron en la Gran Guerra Patria de la Unión Soviética[8].

El militar republicano español Manuel Tagüeña Lacorte recoge en sus memorias importantes testimonios e informaciones sobre los niños de la guerra en la Rusia soviética[9]. Habla de la casa infantil de la C/ Pirogóvskaya, 13, donde trabajaba su esposa en calidad de maestra, y hace mención de los hijos de republicanos ilustres que habitaban en ella[10]. Menciona también los problemas de los niños y jóvenes españoles cuando se incorporaron a las escuelas de aprendices para hacer sus estudios de formación profesional e incorporarse posteriormente al trabajo en la producción fabril y del desarraigo que supuso su alojamiento en residencias para escolares soviéticos, alejadas de las casas infantiles, y la separación de los maestros y educadores españoles[11].

El militante libertario Eduardo Pons Prades da importantes testimonios sobre la participación de los niños y jóvenes españoles combatientes del Ejército Rojo en una interesante monografía suya aparecida en 1975[12].

Este autor catalán vuelve a estudiar esta temática en una obra publicada en 1997[13] y en otra aparecida en 2.005[14]. De toda la información contenida en esta última obra una de las informaciones más interesantes sobre el regreso de los niños de la guerra desde Odessa Valencia es la proporcionada por Araceli Sánchez Urquijo sobre los interrogatorios a que fueron sometidos por la Brigada Político-Social y… ¡los agentes de seguridad e inteligencia norteamericanos, destacados

8. Serna Martínez, Roque. *Heroísmo español en Rusia, 1941-1945.* Madrid, Gráficas Cañzares, 1981. Serna. R.Los españoles en la Gran Guerra Patria (en ruso). Moscú, 1986.
9. Tagueña Lacorte M. *Testimonio de dos guerras.* Barcelona, 1978 (México D. F., Oasis, 1973 y 1974).
10. Ibid., p. 250, 252.
11. Ibid,, p. 265-266.
12. Pons Prades, Eduardo. *Republicanos españoles en la Segunda Guerra Mundial.* Barcelona, Planeta, 1975.
13. Pons Prades, Eduardo. *Las guerras de los niños republicanos (1936-1995).* Madrid, Compañía Literaria, 1997.
14. Pons Prades, Eduardo. *Los niños republicanos.* Barcelona, RBA, 2005.

en España ex profeso! Este es su testimonio sobre la vuelta a España:

"Todo aquello –subraya Araceli- fue denigrante y vejatorio, porque yo entiendo que, al llegar en aquella época de un país socialista, era lógico un control por parte de las autoridades españolas[15]. Eso no hubiese sido criticado. Lo humillante fue lo otro. Y que, ¿qué demonios pintaban allí los norteamericanos? Querían conocer detalles sobre los lugares de trabajo, de los nombres de nuestros directores, incluso de los gustos de sus esposas…

Resultado: en menos de cinco años, más de la mitad de los llegados a España regresaron a la Unión Soviética. Algunos dirán: "Hasta que los chicos terminen su carrera, porque en España la enseñanza es muy cara".

"Yo creo que una cosa debe quedar clara –puntualiza Araceli-. Nosotros conocimos, amamos a nuestro país desde la Unión Soviética. Desde los cuidados y oportunidades que allí nos brindaron. La historia, la cultura, el arte y tantas cosas más de nuestro país y de nuestro pueblo las aprendimos allí. Para muchos de nosotros, los familiares, después de tantos años de separación, quedaban en una nebulosa. El país, en cambio, no. Nuestro pueblo fue siempre algo muy vivo en nosotros. Yo tuve suerte, encontré trabajo muy pronto. Otros no tuvieron que aceptar trabajos inferiores a sus conocimientos. Licenciados en económicas trabajaban de oficinistas, mandos intermedios hacen de peones. Y mujeres que, por el mero hecho de serlo, no han podido encontrar trabajo alguno. Ésta era la realidad española"[16].

El policía y miembro de la Brigada Político-Social, policía política de la dictadura franquista, Eduardo Comín Colomer utilizó con toda seguridad toda la voluminosa información obtenida por sus compañeros de trabajo en el transcurso de los interrogatorios a los niños de la guerra retornados de la URSS para escribir una voluminosa obra sobre el exilio republicano español, la primera que se publicaba con una importante base documental sobre esta cuestión en la España franquista[17]. El estilo de exposición de los acontecimientos del exilio español

15. Un excesivo control que llevó a hacer fichas policiales con fotografías y huellas dactilares de todos los retornados, las cuales se conservan en el Archivo Histórico Nacional, Fondos Contemporáneos, Ministerio del Interior.
16. Ibid., p. 382.
17. Comín Colomer, Eduardo. *La República en el exilio*. Barcelona, AHR, 1957.

infantil y juvenil en la URSS y de sus protagonistas que utiliza Comín Colomer es bastante zafio, denigrante y propagandista. Pero la mayoría de la información expuesta en su mencionada obra se aproxima bastante a la realidad de la vida de los españoles en la Unión Soviética desde su llegada al país en1937 hasta su regreso en 1956 por las razones anteriormente expuestas en torno a sus fuentes de información, ya que no menciona ninguna fuente bibliográfica, ni archivística sobre el tema que expone.

En 1976 la dirigente del PCE Teresa Pàmies publica en España una obra sobre el exilio español en la que se da testimonio sobre los niños españoles evacuados a la URSS[18]. Esta misma autora volvió a tratar esta cuestión en un nuevo libro publicado en 1982[19].

En 1977 se publicaban en Madrid, por primera vez, las impresiones de una niña de la guerra sobre su estancia en la URSS en forma de novela autobiográfica[20]. Tatiana Pérez[21], su autora, fue profesora en el Instituto de Traducción y Lenguas Modernas de la Universidad Complutense de Madrid, profesora de lengua rusa en esa misma Universidad y traductora de ruso y de francés en la Oficina de Información Diplomática. Salió de España desde el puerto de Santurce en junio de 1937 a bordo del barco *Habana*[22] y regresó a Castellón de la Plana embarcada en el buque Krym formando parte de la primera expedición de niños de la guerra repatriados el 28 de septiembre de 1956[23]. La autora relata de una forma sencilla, descriptiva, dulce y detallada todo lo que fueron sus vivencias en dieciocho años de estancia en la URSS. Para ello se sirve del hilo conductor de la narración de un personaje inventado por ella, la niña Laura Ribera de Cetina, o Lara, como la llamaban los rusos. Esta niña relata todas sus peripecias desde su llegada al país en la casa infantil o, como dicen habitualmente los niños de la guerra de Rusia, casa de niños. Para Lara lo más impactante de su infancia es el estallido de la

18. Pámies, Teresa. *Los que se fueron, los que no volverán, los que vuelven*. Barcelona, Martínez Roca, 1976.
19. Pámies, Teresa. *Los niños de la guerra*. Barcelona, Bruguera, 1982.
20. Pérez, Tatiana. *Memorias de Lara*. Madrid, Magisterio Español, colección Novelas y Cuentos, 1977.
21. Pseudónimo de Joséfina Pérez Sacristán.
22. Ibid., p. 24.
23. Ibíd.., p.

Gran Guerra Patria. Ella conlleva su evacuación desde Moscú a Sarátov a bordo de un barco que surcaba las aguas del Volga. Lara relata pormenorizadamente las estrecheces que pasó durante la guerra y lo terrible del clima, tanto en invierno, como en verano. Sin embargo, la escuela a la que fue durante la evacuación le aportó las primeras nociones y conocimientos de la literatura rusa y soviética, que luego tanto influirían en su futuro profesional. Tras el final de la guerra Lara regresa a Moscú para ingresar en una institución de enseñaza superior soviética. Finalmente ingresó en la Facultad de Filosofía y Letras de la Universidad Estatal Lomonósov de Moscú. Allí profundizó aún más en la vida soviética característica de las personas mayores, bastante rígida y muy distinta a la vida relativamente cómoda y fácil que había vivido durante su infancia. También conoció el fantástico mundo de la Biblioteca Lenin y de la Biblioteca de Literatura Extranjera, dos de los templos del saber más emblemáticos de la ciudad de Moscú, donde fue forjando cotidianamente su perfil profesional. Tras su licenciatura se casó con un chico ruso llamado Borís, que fallecería tristemente en un accidente de automóvil en Novosibirsk. Al final de su relato Lara describe las sensaciones que sintió con la muerte de Stalin y el comienzo del periodo del deshielo, que tuvo como consecuencia el retorno a España de la primera expedición de niños de la guerra.

Quiero terminar la glosa de este magnífico libro por su contenido humano y humanístico con un fragmento de su autora que refleja el patriotismo, que no patriotería, no solamente de ella, sino de muchos de sus compañeros de fatigas a su regreso definitivo a la patria antaño perdida y nuevamente recordada. Esta es la filosofía que encierra la vida de la mayoría de las personas que vivieron el largo exilio en la URSS:

"Contemplo el barco *Krym* por última vez con gratitud y amargura, pero el deseo de volar, de sentirme libre, es mucho más fuerte.

¡Libre! Eso sí, con todo un tesoro de recuerdos, ligados a Moscú, a Rusia, con una deuda incalculable para con ella, pero también con la firme conciencia de que ya puedo valerme por mí misma, de que moralmente ya he pagado mi tributo a la vida por todo cuanto recibí de ella, de que ahora necesito el consuelo del olvido, el alivio de un remanso, la esperanza de una renovación total. Quiero encontrar mi otra personalidad, mi personalidad de española, y cultivarla, y poder ser un sencillo

ser humano más, con familia, con patria, buena o mala, la que me cupo en suerte, pero mía. Necesito dejar de sentirme bohemia, echar raíces en algún sitio, adquirir una tradición. Quiero pensar en español, el idioma de todos mis antepasados"[24].

En 1986 el ex dirigente del PCE Gregorio Morán publicaba una monografía sobre la historia de su partido bastante analítica, reflexiva, ecuánime y muy acertada en sus conclusiones en la que se hacía referencia, entre otras muchas cuestiones, a la no siembre buena relación de la jerarquía nacional-bolchevique española con los exiliados y los niños de la guerra en la URSS[25].

Luis Suárez Fernández, historiador medievalista, estudioso y admirador de la vida y de la obra de Franco, publicó en 1987 una investigación seria en la que estudiaba los contactos secretos entre los gobiernos de Franco y el de la Unión Soviética a raíz de la muerte de Stalin, basada fundamentalmente en la documentación sobre este tema conservada en el Archivo de la Fundación Francisco Franco y en el Archivo del Ministerio de Asuntos Exteriores de España[26]. Su autor muestra la actitud contradictoria de Franco y sus gobiernos hacia los niños de la guerra, porque, por un parte, iniciaron toda clase de gestiones ante las autoridades soviéticas para permitir su regreso, pero, por otra parte, tenían miedo a que éste trajese consigo la infiltración en España de elementos revolucionarios y subversivos bien entrenados y preparados[27].

Este mismo autor publicó ese mismo año una interesante obra sobre las relaciones entre España y la URSS durante un periodo de 25 años en plena guerra fría en que no hubo relaciones diplomáticas entre ambos países[28].

El periodista Manuel Leguineche se refirió a los niños de la guerra evacuados a la Unión Soviética en una obra publicada en 1988[29].

24. Ibid., p. 173-174.
25. Morán G. *Miseria y grandeza del Partido Comunista de España*, 1939 - 1985. Barcelona, Planeta, 1986.
26. Luis Suárez Fernández. *Franco y la URSS. La diplomacia secreta (1946 - 1970)*. Madrid, Rialp, 1987.
27. Ibid., p. 133.
28. Suárez Fernández, Luis. *Franco y la URSS. La diplomacia secreta (1946-1970)*.Madrid, Rialp, 1987.
29. Leguineche, Manuel. *Los ángeles perdidos. La explotación del niño en el mundo.* Madrid, Espasa-Calpe, 1988.

José Fernández Sánchez, niño de la guerra asturiano, de Ablaña, traductor civil y militar, locutor de Radio Moscú, licenciado del Instituto de Biblioteconomía de Moscú, bibliotecario y bibliógrafo durante 25 años en la Biblioteca Lenin de Moscú y durante 19 años en la Biblioteca Nacional de Madrid hasta su jubilación en 1990, publicó unas interesantes y breves memorias sobre su estancia en la URSS desde 1937 hasta 1971[30]. La gran labor traductora de obras literarias y científicas del ruso al español, realizada por José Fernández Sánchez, tuvo su consagración con el reconocimiento de esta por las autoridades soviéticas, que concedieron a su autor el preciado Premio Pushkin de la lengua rusa, equivalente a nuestro premio Cervantes.

Este mismo autor publicó años más tardes una obra similar, pero de mayor calado y con más profusión de testimonios, no solamente de su infancia, sino también de su juventud y de su madurez hasta su salida definitiva de la URSS[31]. Además de narrar su vida en la Unión Soviética, dando gran y enciclopédica profusión de detalles sobre ella, José Fernández narra espléndidamente su experiencia como traductor de la misión militar soviética en Cuba desde 1961 durante la denominada "crisis de los misiles". Toda su narración está salpicada del humor asturiano, analítico, cáustico y socarrón de su autor combinado con una serie de profundos sentimientos personales y de situaciones anecdóticas que hace de ella una auténtica delicia para el lector. Además, José Fernández es para mí, no solo un venerable y respetado maestro en rusística y biblioteconomía, sino un gran amigo que siempre me ha animado a seguir adelante en mi labor de traductor y en mis estudios de la historia y literatura rusas y de las relaciones hispano-rusas.

En 1989 Enrique Zafra, Rosalía Rego y Carmen Heredia publicaban la primera monografía histórica sobre el exilio infantil español en la Unión de Repúblicas Socialistas Soviéticas[32]. Esta obran se publicaron numerosísimas fotografías de los niños de la guerra, muchas de las cartas que estos escribieron, sus testimonios, que forman parte del archivo personal de Enrique Zafra, depositado hoy en el Archivo

30. Fernández Sánchez, José. Mi infancia en Moscú. Estampa de una nostalgia. Madrid, El Museo Universal, 1988.
31. Fernández Sánchez, José. *Memorias de un niño en Moscú*. Barcelona, Planeta, 1.999.
32. Zafra, Enrique; Rego, Rosalía y Heredia, Carmen. *Los niños españoles evacuados en la URSS (1937)*. Madrid, Ediciones de la Torre, 1989.

de la Guerra Civil en Salamanca, un plano de la ubicación de las diferentes casas infantiles para niños españoles en la URSS y una *Relación onomástica de los niños que fueron a la URSS*. La documentación soviética utilizada en esta obra procede básicamente del Archivo de la Cruz Roja soviética y del Archivo del Consejo Central de los Sindicatos de la URSS. La investigación del exilio infantil español en la URSS y de su integración en la sociedad soviéticas o la repatriación de los niños españoles realizada por Enrique Zafra, Rosalía Rego y Carmen Heredia se caracteriza por su extraordinario rigor científico y por todo lo novedoso de la aportación historiográfica que realizan. Todo ello teniendo en cuenta el hecho de que cuando ésta se realizó la mayoría de los archivos estatales soviéticos todavía estaban cerrados a los investigadores extranjeros y la totalidad de sus fondos documentales estaban clasificados y eran accesibles solamente a contadas personas, que no solamente eran investigadores y profesionales cualificados, sino que también tenía que tener los pertinentes permisos del PCUS y del KGB para llevar a cabo su trabajo científico.

En 1990 Ángel Aguilera Gómez publicó su autobiografía[33]. En ella dedica un capítulo al exilio español en la URSS y a los niños de la guerra[34].

Daniel Arasa se refirió al papel jugado por los niños de la guerra y jóvenes españoles exiliados en la URSS durante la Segunda Guerra Mundial[35].

En 1999 Alicia Alted Vigil, Encarna Nicolás García y Roger González Martell publicaban un importante trabajo científico histórico e historiográfico sobre la vida de los niños de la guerra en la URSS[36]. Esta obra hace referencia por primera

33. Aguilera Gómez, Ángel. La historia silenciada (1930-1989).Almería, Instituto de Estudios Almerienses, 1990.

34. Ignoro por qué se afirma que esta obra es inédita en la monografía de Alted Vigil, Alicia; Nicolás Martín, Encarna y González Martell, Roger. *Los niños de la guerra de España en la Unión Soviética. De la evacuación al retorno (1937-1999).* Madrid, Fundación Francisco Largo Caballero, 1999, p. 263, ya que es mencionada como publicada en 1990 en la comunicación de Vidal Gómez, Áurea (Universidad de Almería). Trayectoria de un socialista que luchó por la democracia: Pedro Alonso Hernández", presentada en el XI Congreso sobre el Andalucismo Histórico. Sevilla, 27-29 de noviembre de 2003, que se puede consultar en http://historiadeltiempopresente.com/Publicaciones/Aportaciones/Textos/AT45.pdf

35. Arasa, Daniel *Los españoles de Stalin. Barcelona*, Vorágine, 1993.

36. Alted Vigil, Alicia; Nicolás Martín, Encarna y González Martell, Roger. *Los niños de la guerra de España en la Unión Soviética. De la evacuación al retorno (1937-1999).* Madrid, Fundación Francisco Largo Caballero, 1999.

vez a la documentación sobre esta temática depositada en el Archivo Estatal de la Federación Rusa, especialmente al fondo A-307, parte de la cual se publica íntegramente por primera vez en la presente monografía, y a la conservada en diferentes archivos españoles. Lo más sobresaliente de esta investigación es la ardua y encomiable labor de realizar sus autores numerosas entrevistas personales a niños de la guerra, lo cual da a ella un gran valor por la gran aportación realizada a la historia oral del exilio infantil español en la URSS por transmitir sus diferentes facetas y enfoques de sus protagonistas. Merece destacar en ella la gran variedad de fotografías y de documentos originales publicados muchos de ellos por primera vez. Finalmente es extraordinario el aparato científico de fuentes y bibliografía, así como el gran volumen de documentos reproducidos, que figura al final de la obra, aunque el desconocimiento del idioma ruso por parte de sus autores les priva del acceso a la bibliografía sobre esta cuestión en este idioma. Sin duda alguna, esta es actualmente la obra historiográfica clave para poder conocer y comprender una gran parte de los acontecimientos históricos que rodearon la estancia de los niños de la guerra en la Unión Soviética, así como las peculiaridades de la "exclusión" que, en opinión de sus autores, le acompaña en su vida cotidiana tras su regreso definitivo a España.

En el año 2.003 Isabel Argentina Álvarez Morán, niña de la guerra asturiana evacuada a la URSS, publicó una extensa e interesantísima autobiografía con valiosísimos testimonios sobre su vida en la Unión Soviética[37].

El niño de la guerra malagueño Virgilio de la Llanos Más, ingeniero y uno de los pocos españoles que alcanzaron puestos de responsabilidad en la administración y en la nomenclatura soviéticas, siendo nombrado "Constructor emérito de la RFSSR" y condecorado con la Orden de Lenin, publicó a su regreso a España unas espléndidas memorias de su estancia en la URSS y en Cuba[38]. De ella hace una extraordinaria descripción y le da una alta valoración el historiador y archivero ruso Andrey Elpátievsky[39], quien también analiza y comenta con

37. Álvarez Morán, Isabel Argentina. *Memorias de una niña de la guerra*. Gijón, Fundación Municipal de Cultura, Educación y Universidad Popular, 2003.
38. Llanos Más, Virgilio de los. *¿Te acuerdas, továrisch...? (del archivo de un "niño de la guerra")*, Valencia, Institució Alfons el Magnanim, Diputació de Valencia, 2002. Esta obra ha sido traducida recientemente al idioma ruso y publicada en Moscú, LKI, 2008..
39. Elpátievsky. A. V. *La emigración española en la URSS. Historiografía y fuentes, intento de*

especial interés las memorias de Bernardo Clemente del Río Salceda[40], niño de la guerra madrileño exiliado a la URSS, que vivió 57 años en aquel país, ingeniero ferroviario, doctor en ciencias técnicas, colaborador de instituciones científicas de Kíev y Moscú y uno de los iniciadores e impulsores de la informática soviética en programación, hardware y software.

Seguidamente es preciso hacer una referencia a las obras de historiadores soviéticos y rusos sobre los niños de la guerra en la URSS.

En 1972 se publicaban las impresiones de María Mintegui, niña de la guerra vasca residente en Tbilisi, sobre sus viajes a España en 1967 y 1969, en ellas algunas sobre los niños españoles exiliado en la URSS[41].

Ese mismo aparecía un artículo de V. A. Taláshova sobre el papel de la Unión de Juventudes Comunistas Leninistas de la URSS en la acogida y educación de los niños republicanos españoles evacuados a aquel país[42].

Tres años después se publicaba un artículo de V. A. Taláshova sobre la participación de los exiliados españoles en la guerra la Alemania nazi[43].

En 1981 el historiador Mescheriakov publicó una interesante monografía sobre la Internacional Comunista y la Guerra Civil española en la que hacía referencia al exilio infantil español a la URSS[44].

---

interpretación (2º redacción complemenaria). Edición, traducción del ruso, prólogo y notas de Ángel Luis Encinas Moral. Madrid, Asociación Progresista del Servicio Exterior "Exterior XXI", 2008.

40. Bernardo Clemente del Rio Salceda. *200 000 dias en la URSS. Recuerdos, descubrimientos y reflexiones de un niño de la guerra.* Madrid, Fundación Francisco Largo Caballero, Entrelíneas, 2004.

41. Бильбао Гогичайшвили Мартина Минтеги. Моя Баскония. Тбилиси, 1972 (.Bilbao Goguichayshvili Martína Mintegui. *Mi Vasconia* (en ruso). Tbilisi, 1972).

42. Талашова В. А. Советский комсомол - активный участник организации приема и воспитания испанских детей в СССР в период национально-революционной войны в Испании в 1936 - 1939 гг.// Вологодский государственный педагогический институт. Аспирантский сборник. Выпуск 1. Вологда, 1972 (Taláshova V. A. *El Komsomol soviético, activo participante en la organización de la recepción y educación de los niños españoles en la URSS en el periodo de la guerra nacional-revolucionaria de España 1936-1939, en Miscelánea del doctorando*. Instituto Pedagógico Estatal de Vólogda . Volumen 1. Vólogda, 1972(en ruso).

43. Талашова В. А. Испанские добровольцы в борьбе с испанским фашизмом на фронтах Великой Отечественной войны // «Проблемы германской истории». Выпуск 3. Вологда, 1975 (Taláshova V. A. *Los voluntarios españoles en la lucha contra el fascismo alemán en los frentes de la Gran guerra Patria*, en *Problemas de historia alemana*. Vólogda, 1975)..

44. Мещеряков М. Т. Испанская республика и Коминтерн. М., 1981 (Mescheriakov M. T. *La*

Elena Vicens, historiadora y periodista soviética, hija de un niño de la guerra, publicó un interesante artículo en el que hacía referencia a documentación de archivos soviéticos y recogía testimonios orales de niños de la guerra retornados y que vivían en la residencia "El Retorno", situada en Alalpardo (Madrid)[45].

El historiador y archivero Andrey Elpátievsky ha publicado diferentes trabajos sobre la emigración española en la URSS. En ellos[46] y, especialmente en el último

República Española y la Komintern (en ruso). Moscú, 1981).

45. Елена Висенс. *Неизвестная правда об испанских детях в СССР* (Elena Vicens. *La verdad desconocida sobre los niños españoles en la URSS* (en ruso), en http://spalex.narod.ru/biblio/deti.html publicado también en la revista parisina "Rússkaya mysl", Nº 4177, 4178 y 4182. Este artículo fue muy criticado por Elpátievsky. A. V., quien afirma lo siguiente: "ella no da citas y en el artículo hay muchas imprecisiones y errores, incluidas las tergiversaciones de nombres y apellidos españoles. En su conjunto su material no contradice lo anteriormente expresado (pero tampoco lo enriquece), aunque se hace un fuerte hincapié en los puntos negativos de la vida de los niños españoles (y de otros emigrados españoles)" en *La emigración española en la URSS. Historiografía y fuentes, intento de interpretación (2º redacción complementaria)*. Edición, traducción del ruso, prólogo y notas de Ángel Luis Encinas Moral. Madrid, Asociación Progresista del Servicio Exterior "Exterior XXI", 2008, p. 192-193.

46. 1.- Об испаноязычных источниках по истории России первой половины XX века. // Проблемы зарубежной архивной Россики. М., 1996 (Elpátievsky A. V. *Sobre las fuentes hispanohablantes de historia de Rusia de la primera mitad delsiglo XX* (en ruso), en *Problemas de Rúsica archivística extranjera*. Moscú, 1996).

2.- Елпатьевский А. В. Литература и источники об испанской эмиграции в СССР // «Архивоведение и источниковедение отечественной истории. Проблемы взаимодействия на современном этапе. Доклады и тезисы выступлений на третьей Всероссийской конференции 25 - 26 февраля 1999 г. М., 1999 (Elpátievsky A. V. *Literatura y fuentes sobre la emigración española en la URSS* (en ruso), en "Archivística e introducción a las fuentes de la historia nacional. Problemas de interacción en la etapa actual. Informes y tesis de las intervenciones en la Tercera Conferencia Panrusa 25 – 26 de febrero de 1999. Moscú, 1999).

3.- Елпатьевский А. В. Источники об испанской эмиграции в СССР (1920-е - начало 1950-х гг.). // «Источниковедение и краеведение в культуре России». Сборник к 50-летию служения Сигурда Оттовича Шмидта Историко-архивному институту. М., 2000 (Elpátievsky A. V. *Fuentes sobre la emigración española en la URSS (1920 – comienzo de los años 50)* (en ruso), en "Introducción al estudio de la s fuentes y etnografía territorial en la cultura de Rusia". Miscelánea del 50 aniversario del servicio de Sigurd Óttovich Smidt al Instituto Histórico-Archivístico. Moscú, 2.000).

4.- Елпатьевский А.В. Об источниковом потенциале организационно-распорядительной документации для получения историко-биографических сведений персонального характера (на примере изучения состава испанской эмиграции в СССР в 1920 - 1950-х гг.).// Проблемы научной ценности, использования и сохранности историко-биографических и генеалогических документов в составе Архивного фонда России.

de ellos[47], el autor analiza las fuentes archivísticas y bibliográficas españolas, soviéticas y rusas sobre el exilio español en la URSS y expone toda su historia dando la primera visión de conjunto de la historiografía soviética utilizando para ello la casi totalidad de las fuentes archivísticas depositadas en los archivos estatales e institucionales de la Federación Rusa.

El periodista V. G. Dáyev publicó un folleto muy interesante sobre los niños de la guerra que residieron principalmente en la ciudad de Leningrado[48]. Al final del folleto incluye dos listas, una de "Hombres y jóvenes de origen español que tomaron parte en la defensa de Leningrado de los ejércitos alemanes fascistas en 1941-1944", en la que marca los nombres de los caídos en combate, y otra de "Chicas españolas que trabajaron en las empresas de la ciudad asediada, que hicieron guardias en los hospitales y que participaron en la construcción de obras defensivas en las líneas de defensa de Leningrado".

En el se publican diferentes fotografías y cartas. Lamentablemente el autor no cita la procedencia de las fuentes que utiliza en su investigación y no menciona ninguna bibliografía.

Esta obra que les presento es solamente el primer paso de un largo camino que, Dios mediante, aún me queda por recorrer en la búsqueda, localización, microfilmación, traducción y publicación de los varios millones de documentos que generó el exilio infantil español en la URSS en los fondos y depósitos de los Archivos estatales, institucionales y privados de la Federación Rusa. Queda también pendiente la ingente y larga, pero necesaria tarea, de escribir y publicar una guía de fuentes que agrupe toda esa documentación y el resto de la documentación

M., 2001 (Elpátievsky A. V. *Sobre el potencial de fuentes históricas de la documentación organizativo-distributiva para obtener testimonios histórico-biográficos de carácter personal (en el ejemplo del estudio de la composición de la emigración española a la URSS en 1920 -1950)*, en *Problemas de valoración científica, de uso y conservación de documentos histórico-biográficos y genealógicos en la estructura del fondo archivístico de Rusia*. Moscú, 2001).

47. Elpátievsky. A. V. *La emigración española en la URSS. Historiografía y fuentes, intento de interpretación (2º redacción complementaria)*. Edición, traducción del ruso, prólogo y notas de Ángel Luis Encinas Moral. Madrid, Asociación Progresista del Servicio Exterior "Exterior XXI", 2008.

48. Даев, В. Г. *Испанские гости на родине Садко. Итоги журналисткого поиска*. Санкт-Петербург, Сударыня, 1999 (Dáyev, V. G. *Invitados españoles en la patria de Sadkó. Resultados de una búsqueda periodística*. San Petersburgo, Sudárynia, 1999.

española o sobre España, unos 12 millones de documentos aproximadamente, conservada en la Federación Rusa, en una serie de volúmenes o en una página web de Internet especializada que, realizada con el apoyo económicos de instituciones estatales y privadas españolas, pueda contribuir a ayudar a los investigadores y a los ciudadanos de España a encontrarse con el pasado inmediato de nuestro país en el confín más oriental de Europa. Para ello sería necesario también el concurso de jóvenes historiadores, archiveros y filólogos, sean rusistas, o no, que estén interesados en esta tarea, pues a ellos les corresponderá terminarla algún día, que espero no sea muy lejano.

Si alguna vez, queridos lectores, tienen Vds. la ocasión de viajar a Moscú, no dejen de visitar el Centro Español, porque allí, no solamente tendrán el placer de conocer a un entrañable grupo de españoles, sino que podrán disfrutar siempre de su agradable compañía y hospitalidad, así como del mejor café que se sirve en toda la capital de Rusia. Además, si les llevan un pequeño obsequio de productos de las variadas tierras de nuestra querida España les harán sentirse espiritualmente un poco más cerca de nuestro país y de sus respectivas patrias chicas, a las que ya no suelen acudir con frecuencia, cuando celebran las fiestas del 8 de marzo, del 12 de octubre y, sobre todo, la Navidad, en que todos, creyentes, o no, estemos donde estemos, nos acordamos siempre de todos nuestros seres queridos, especialmente de aquellos que ya no están con nosotros y que nos han dado tanto. Además, si alguno de Vds. ha sido emigrante, o exiliado, o simplemente ha tenido que estar algún tiempo lejos de España y de sus seres queridos y allegados comprenderá perfectamente el significado del sentimiento que estoy intentándoles transmitir.

Le debo mucho en esta tarea de recopilar la documentación soviética sobre los niños de la guerra a dos buenos amigos, a Manuel Fontán del Junco y a Rogelio Blanco Martínez, sin cuyo apoyo en el Ministerio de Cultura hubiese sido imposible llevar a cabo esta ingente tarea de microfilmación de la documentación española y sobre España depositada en diferentes archivos y depósitos de la capital de la Federación Rusa. También quiero agradecer a la Junta Directiva del Centro Español en Moscú y, especialmente, a su Presidente, Francisco Mansilla Caramés, por la valiosa contribución archivística y fotográfica a la presente monografía.

Asimismo, quiero darle las gracias a Pablo Araujo Morato, Director de Exterior

XXI, a Susana Ruiz, a Gloria de Pascual y al Ministerio de Trabajo de Trabajo y Asuntos Sociales, sin cuya ayuda, colaboración y subvención económica hubiesen sido imposibles la investigación, la localización, la microfilmación y la edición de los documentos que han sido publicados en la presente obra.

Finalmente agradezco el apoyo y aliento moral que me han brindado diariamente mi esposa Elena y mis hijos e hijas Katia, Felipe, David, Anna y María, sin cuya paciencia y comprensión no hubiese sido posible la culminación de este trabajo.

FINIS CORONAT OPUS.

RELACIÓN DE DOCUMENTOS SOVIÉTICOS SOBRE NIÑOS DE LA GUERRA EVACUADOS A LA URSS

1

Carta de D. Z. Manuilski, a Stalin y Andréyev, secretarios del CC del Partido Comunista (bolchevique) de la URSS.

22 de noviembre de 1936.

"En relación con que en una brigada internacional que combate junto a Madrid hay muchos combatientes caídos, los cuales han dejando hijos huérfanos, los camaradas italianos plantean la cuestión de la salida de los niños a la URSS. Evidentemente esta cuestión será planteada también por otras secciones de la Komintern. Sé que en nuestro país se encontrarán muchas familias soviéticas que gustosamente tomarán consigo a estos huérfanos para su educación. Si habrá acuerdo suyo para esto, daré la indicación al S.R.I. para organizar el traslado de los niños a la URSS"[49].

2

Decisión "Sobre los niños españoles" del Politburó del CC del Partido Comunista (bolchevique) de la URSS.

22 de enero de 1937.

"No oponerse a la decisión del *Ispanpra* (Gobierno español) sobre el cese completo del envío de niños españoles al extranjero"[50].

49. Archivo Estatal de Rusia de Historia Sociopolítica, f. 17, inv. 120, exp. 266, fol. 85 (en ruso). En la carta hay una acotación de N. Yezhov "leí". Publicado en A. V. Elpátievsky. *La emigración española en la URSS*. Madrid, Foro de Formación y Ediciones. Asociación Progresista del Servicio Exterior, 2008, p. 103.
50. Archivo Estatal de Rusia de Historia Sociopolítica, f. 17, inv. 3, exp. 983, fol. 40; inv. 152, exp. 20, fol. 167, en Ibid., p. 104.

3

Al c. Ya. I. Chaplin (escrito a mano).

PROTOCOLO DE LA REUNIÓN ANTE EL JEFE DE LA DIRECCIÓN DE CASAS INFANTILES DEL CPE DE LA RFSSR[51].

14 de octubre de 1937.

Estuvieron presentes: El Jef. De la Dir. – cam Aránovich

El Inspector de la Dir: c. Fomin

El Plenipotenciario de la casa Nº 1

Para niños españoles – cam. Gasílov.

OYERON: El informe de la casa nº 1 para niños españoles

cam: Gasílov sobre la organización del estudio de los niños españoles,

alojados en esta casa infantil.

(Se adjunta el estenograma del informe).

DISPUSIERON:

1. Aprobar en lo fundamental la comunicación del cam. Gasílov sobre la preparación y el trabajo de estudio con los niños españoles realizados por él

2. Que los directores de todas las casas infantiles españolas constituyan comisiones de representantes de los pedagogos españoles y de los pedagogos rusos y de representantes de la dirección para realizar experimentos de comprobación con los niños españoles sobre el tema de distribuirlos por clases de conformidad con sus conocimientos.

Terminar el mencionado trabajo hacia el 20 de octubre de e. a.

3. Proponer a los directores poner las orientaciones expuestas en la comunicación del cam. Gasílov en la base de la organización del trabajo de estudios con los niños españoles.

51. Archivo Estatal de la Federación Rusa, f. 17, inv. 1, exp. 1, fols. 1-2 (en ruso).

4. Para facilitar el trabajo de los pedagogos, considerar una tarea inmediata la elaboración de un manual de conversación con las 500 palabras más usadas y el modelo del lenguaje hablado en la vida cotidiana en el trabajo escolar y extraescolar con su correspondiente hectógrafo[52].

Encargar la mencionada encomienda al cam. Kocharguin.

5. Considerar al cam. Fomin responsable del abastecimiento de manuales de lengua española (autor Vasílieva) a todas las instituciones para niños españoles.

6. Considerar necesario en primer lugar traducir al idioma español el programa para la escuela general básica, el manual de aritmética (autor Popov) y una miscelánea de problemas de aritmética.

7. Al cam. Fomin organizar la recepción de conclusiones autorizadas sobre los libros pedagógicos traídos por el cam. Miaj.

8. A todos los directores de las instituciones para niños españoles preocuparse inmediatamente por la adquisición de materiales gráficos para las escuelas.

9. Organizar en cada institución para niños españoles la elaboración centralizada de trabajos de control para experimentos de lengua rusa escrita y aritmética, las cuales, tras el visado del Comisariado Popular de Educación, hay que entregar para la dirección de las instituciones.

10. Poner el programa de una de las escuelas reducidas no rusas en la base de la enseñanza en las instituciones para niños españoles.

11. Obligar a los directores de las instituciones para niños españoles a presentar a la Dirección, no más tarde del 17.X y presentar a la Dirección para los cuadros pedagógicos necesarios.

12. Proponer a los directores de las instituciones para niños españoles organizar inmediatamente la comprobación de todo el personal con un estudio personal de todos los formularios de cada trabajador y de una conversación personal con los trabajadores, (incluyendo también a los trabajadores del personal español).

2. no más tarde del 17.X presentar a la Dirección las autobiografías detalladas y los

52. m. Aparato que sirve para sacar muchas copias de un escrito o dibujo. Se denomina también velógrafo (Nota del Trad.).

datos de los formularios de todos los traductores que se tienen en la institución.

13. Proponer a la administración de las instituciones para niños españoles realizar el inventario de todo el suministro recibido, habiendo entregado una petición a la Dirección de los objetos para cuya recepción se requiere ayuda de la Dirección.

14. Retirar de la alimentación en las instituciones infantiles españolas a todo el personal que viene allá desde Moscú.

En lo que se refiere al personal español (pedagogos y niñeras) alimentarles al mismo nivel que los niños españoles con el correspondiente descuento del sueldo.

15. Obligar a los directores de las instituciones infantiles españolas a ponerse a elaborar ya un plan concienzudo de actividades en las casas infantiles en relación con la celebración del 20 aniversario de Octubre.

16. Preocuparse de buscar el correspondiente local en Moscú para la estancia de los niños españoles durante las excursiones por Moscú.

El Presidente (Aránovich)

La Secretaria Firma de puño y letra (Orlova)

4

Estrictamente personal.

AL SUBJEFE DE LA DIRECCIÓN.

Al mayor superior de la seguridad del

Estado cam. GUENDIN.

Del Director de la Casa Infantil Nº 1

del CPE de la URSS para niños españoles

I. P. SEMIÓNOV.

INFORME[53]

Informo:

Nuestra Casa Infantil, habiendo comenzado su vida el 15 de agosto de este año, necesita de la resolución urgente de una serie de cuestiones apremiantes y precisamente de las siguientes:

1. La cuestión organizativa sobre la pertenencia y subordinación de la Casa Infantil. Hasta ahora, a pesar de mis tentativas y conversaciones con los cam. Uritski y Beriain /a su tiempo/ y, más tarde, con los cam. Matseylik y Aguéyev /ayud. del Director del 4º Departamento de la Gerencia/ la cuestión sobre de quién depende la Casa Infantil, quien la va a dirigir en todas las cuestiones de la vida de la casa infantil y quién la va a financiar, aún no ha encontrado solución.

Considero erróneo el proyecto del cam. Metseylik y del cam. Ivanov sobre la entrega de nuestra Casa a la gestión del 4º Departamento subordinado al Departamento de Economía del CPE tras mi conocimiento de este departamento. El mismo hecho de la existencia de nuestra Casa tiene una determinada importancia política, sin hablar ya de la vida difícil y diversa de la casa, que requiere hacia sí una

53. Archivo Estatal de la Federación Rusa, f. 307, inv. 1, exp. 2, fols. 1- 3 (en ruso).

atención especial por parte de la dirección, que puede resolver nuestras cuestiones expeditiva y cabalmente. Por eso, propondría dejar nuestra Casa ante la Dirección con la asignación de una persona concreta responsable de nuestra Casa o, en caso extremo, su entrega a la gestión de la D.P.[54] del E.R.O.C[55].

2. Teniendo en cuenta la naturaleza de nuestra Casa, la existencia en ella de un grupo de trabajadores españoles de 7 personas, la gran correspondencia con España, la necesidad de contacto con la Embajada de España, etc., pediría indicaciones concretas al Departamento de Relaciones Exteriores también para mí sobre el orden de resolución de todas las cuestiones relacionadas con la vida externa de la Casa Infantil y también sobre el servicio concreto del grupo de trabajadores mencionado anteriormente.

3. Para el mantenimiento actual de la Casa Infantil en el mes de marzo de este año fue aprobada por el Gobierno una asignación de 400.000 rublos. En el momento presente el resto de recursos, según cuentas aproximadas, es de 120-130.000 rublos, lo que indiscutiblemente es insuficiente hasta el final del presente año. La desproporción en la asignación se fija aproximadamente en 200.000 rublos, sobre los cuales debe ser resuelta la cuestión en el orden más urgente.

La mencionada desproporción se explica por toda una serie de gastos de mantenimiento y utillaje de la Casa no contemplados por los planes iniciales y que son necesarios, sin hablar ya de que a cuenta de la asignación de 400.000 rublos ha sido construida y se equipa la lavandería con un ala para el barrendero y se debe hacer la infraestructura del 2º piso de la unidad médica para los apartamentos de los pedagogos.

El presupuesto de la Casa Infantil para el año 1938 llega /sin el campamento y la obra básica/ aproximadamente a un millón de rublos.

De este modo, la cuestión financiera adquiere una importancia primordial para la vida y el trabajo ulteriores de la Casa Infantil.

4. La Casa Infantil necesita un transporte propio. Mis peticiones al cam. Berzin de librarnos un camión y un auto ligero I no obtuvieron resultado. El cam. Berzin

54. Dirección Política (Nota del Traductor).
55. Ejército Rojo Obrero y Campesino (Nota del Traductor).

me aconsejó escribir en su nombre un proyecto de informe al Comisario Popular de Defensa, cam. Voroshílov, sobre todas las cuestiones de la Casa Infantil, lo cual fue hecho también. Yo no he obtenido ninguna clase de resultados por este informe y me es desconocido su destino.

5. En relación a que la infraestructura del 2º piso hasta ahora no me ha sido asegurada con materiales de construcción y con transporte, presento a la aprobación de Vd. la propuesta de no hacer la infraestructura y de posponerla para el año próximo habiendo incluido en el plan de la obra básica el que a la Casa Infantil se le asignen 11-12 habitaciones por el plazo de un año por parte del CPE para el alojamiento de sus trabajadores y, en primer lugar, de los españoles, teniendo en cuenta que haremos sin falta la infraestructura del piso en 1938, pero ya no de 6, sino de 12 habitaciones.

6. Para el 30 de septiembre de este año se ha insinuado la inauguración oficial de la Casa Infantil. Tenemos un plan concreto de la celebración de esta inauguración, pero ya que como el propio carácter de la inauguración, su programa y el orden pueden y deben ser aprobados solamente (escrito a mano) por el Comisariado Popular, entonces solicito también otras instrucciones suyas para este asunto. Teniendo en cuenta el gran deseo de los niños de ver en la casa infantil al cam. Voroshílov, le solicito instrucciones sobre la posibilidad de invitar al Comisario Popular de Defensa a nuestra Casa Infantil.

7. La complejidad del trabajo de la Casa Infantil requiere determinadas condiciones de trabajo para el colectivo de trabajadores, a la vista de lo cual, le pediría su disposición sobre determinado servicio de nuestra Casa y de sus trabajadores por la línea del CPE en una relación material y de la vida cotidiana como, por ejemplo, la confección de favor de la ropa de calle, y también gratuita para un determinado grupo de trabajadores, plazas para sanatorios y casas de reposo, etc.

Le pido su solución apremiante a todas las cuestiones, teniendo en cuenta que a su tiempo el cam Uritski /al cual esta cuestión le fue encomendada personalmente/ y como consecuencia el c. Berzin orientaron que la Casa Infantil y yo, como director suyo, estuviésemos sometidos directamente al Jefe de la Dirección. Solicito insistentemente su visita a nuestra Casa Infantil y que me reciba Vd. en los días más próximos.

El Director de la Casa Infantil Firma de puño y letra. /I. Semiónov/
Nº 1del CPE de la URSS

23 de septiembre de 1937
B. Pirogóvskaya, 13. tel. G 6-59-19

5

Secreto

AL SUBCOMISARIO POPULAR DE DEFENSA DE LA URSS MARISCAL DE LA UNIÓN SOVIÉTICA C. A. I. YEGÓROV[56]

Basándose en la orden Nº 0177 de 4.XI.37 del Comisariado Popular de Defensa de la URSS, la Comisión bajo mi presidencia realizó durante el 10-13 de noviembre de e. a. una comprobación de la actividad económico-financiera de la casa infantil Nº 1 en la Bolshaya Pirogóvskaya 13.

Adjunto a la presente el acta de la comprobación.

EL PRESIDENTE DE LA COMISIÓN
Impr. 3 ejemp. JEFE DE BRIGADA /SHAFRANSKI/
Nº 1 Sub. CPE
Nº 2 Cas. Inf. Nº 1 El Jefe de Departamento
Nº 3 Departamento Ec. DC[57] CPD[58] Visto bueno DE[59]. DE CPD de la URSS Firma.
mf. 14/XI (a mano)

56. Ibid., fol. 4 (en ruso).
57. Dirección Central (Nota del Traductor).
58. Comisariado Popular de Defensa (Nota del Traductor).
59. Departamento Económico (Nota del Traductor).

6

Secreto

Ejemp. Nº 2

AKTA[60]

El 14 de noviembre de 1937 la Comisión, con la composición siguiente: Presidente-Director del Departamento Económico de la DC del CPD el Jefe de Brigada SHAFRANSKI y los miembros siguientes: Subdirector del DF[61] del CPD Intendente de 2º rango IVANOV y el Ingeniero May. del EROC Ingeniero de 3-er. Rango ZAYCHENKO, basándose en la orden Nº 0177 de 1937 del CPD realizó el 10-13.XI-37 una comprobación de la actividad financiera de la actividad económico-financiera de la casa infantil Nº 1 en la c/. B. Pirogóvskaya, Nº 13.

SE HA DISPUESTO LO SIGUIENTE:

1. Financiación y orden de gasto de los recursos

Las necesidades de la casa infantil se aseguran desde unas cuantas fuentes: Departamento de Instrucción Pública Urb. de Mosc. (MOSGORONO), DR[62]del EROC, DCA[63] del EROC y de la Comisión Infantil del CECU[64] (DTK).

En total, en estado a 10/XI-37 se han asignado los recursos siguientes:
MOSGORONO – para el utillaje y otr. gastos…… …….....541.600 r.
DR DEL EROC – para el mantenimiento actual de los niños… .....487.050 r.
СКУ del EROC – para la reparación de la casa (según 5, art. 15)…200.000 r.
DTK - …….....20.000 r.
---

60. Ibíd., fol. 5 – 16 (en ruso).
61. Departamento Financiero (Nota del Traductor).
62. Dirección de Recursos (Nota del Traductor).
63. Dirección de Construcción de Apartamentos (Nota del Trad.).
64. Comité Ejecutivo Central de la URSS (Nota del Traductor).

En total recibido por la casa y gastado. 1.248.650r.

Además, se ha recibido gratuitamente por la casa:

Camas. Mantas, un piano y vestuario infantil

– por la suma de…….. ..89.733 r.

En total, de este modo, se ha recibido por la suma de……...1.338.383 r.

La casa tiene tres cuentas corrientes en filiales del Banco del Estado. Sin embargo, los recursos de la DR del EROC se asignan no mediante su transferencia a las cuentas corr. (norma fundamental), sino en dinero en efectivo, entregado directamente al Director de la casa.

La DR del EROC no ha entregado los documentos adjuntos que confirman estos pagos. Solamente en septiembre se ha recibido un certificado de las sumas asignadas en diferente tiempo. Para abonar en cuenta el dinero la contabilidad de la casa se ha guiado por las peticiones escritas u orales del Director de la casa. El libramiento de recursos se realiza no en un orden de planes, trimestral o mensualmente, en los límites de las normas aprobadas y de asignación anual, sino mediante libramientos de una vez de una u otra suma, a medida de los requerimientos orales del Director de la casa.

Tampoco se observa la norma sobre compensaciones bancarias (a través del Banco del Estado) por los proveedores. El Director de la casa se queda con el dinero recibido y él mismo lo gasta, presentando balances a su oficina de contabilidad. Como administrador de los créditos él debe aprobar los balances, él mismo es de hecho el tenedor de los anticipos y el gastador del dinero, es decir la persona responsable de su gestión, y el contable subordinado a él recibe los balances pecuniarios de su jefe.

En total, a través de las manos del Director de la casa, ha pasado más de medio millón de rublos (548.849 r.). La norma, por la cual un anticipo frecuente no puede ser entregado sin la presentación de un balance por el anterior, no se respeta.

Tal medio desordenado de financiación, acompañado de una retención de

balances, infringe el trabajo metódico de la oficina de contabilidad y dificulta la realización del inventario.

Así, no se imagina posible establecer en qué se han gastado 60.406 r. No hay documentos justificativos por esta suma y, según el certificado de la DR se considera asignada. La lista de las sumas que componen los 60.406 r. está en la adenda Nº 1.

2. Tenedores de anticipos.

Según estado a 10.XI.37 está inscrito por los tenedores de anticipos lo siguiente:

- Por el Director de la casa c. SEMIÓNOV……..44.083 r.

" el Ex-Dir. de la casa c. URÍTSKAYA (actualmente no trabaja en la casa)…… …….5.368 r.

Por el Administrador de la economía c. GUENTSÉVICH...1.822 r. 48 k

" el almacenero (de productos alim).c. VORONKOV…….....33 r. 02 k

---

TOTAL: 51.286 r. 84 k

Según las normas, los anticipos pueden entregarse solamente para pequeñas compras en un volumen de unos cuantos cientos de rublos.

3. Deuda débito acreedora.

La casa tiene la deuda siguiente:

- 1. A la Unión Reg. de Moscú de Artistas Soviet……..2.860 r.
- 2. Al parque de autobuses…….1.455 r.
- 3. A la Casa Infantil Nº 6……...5.828 r. 56 k
- Al parque de automóviles del CCSS[65]…….....10.867 r. 53 k

TOTAL: 21.011 r. 09 k

65. Consejo Central de los Sindicatos Soviéticos (Nota del Traductor).

Junto a esto se debe a la casa lo siguiente: Comité de Pintores de la URSS – 12.092 r., Fábrica de ladrillos de Ochákovo – 2.511 r. 75 k. y otr. organizaciones total por una suma de 27.144 r. 75 k.

4. Inventario y rendición de cuentas.

El inventario contable (se lleva por sistema doble) está atrasado 1 mes.

El último apunte según las fichas ha sido hecho en septiembre. Se ha elaborado el balance de agosto. Tal retraso priva de la posibilidad de hacer una comprobación completa.

La oficina de contabilidad no tiene sus propias cajas en la medida en que recibe dinero en efectivo y lo gasta el Director de la casa.

No hay registros en las cuentas sobre el asentamiento en cuenta de tales bienes según los libros (fichas). No se efectúa el cálculo del coste del man tenimiento de 1 niño. No se ha elaborado el presupuesto de 1938.

5. Presupuesto y su ejecución.

El presupuesto para mantener a los niños ha sido aprobado por la DR del EROC en la suma de 451.656 r. y, según una petición del director de la casa, ha sido aceptado en una suma de 400.000 rublos. Para el gasto de mantenimiento de 100 pers. ñiños desde el 1 de abril hasta el final de año (9 meses).

De hecho llegaron los niños siguientes: 72 pers. el 15 de agosto y 12 pers. en octubre (total 84 pers. – en 4 meses y ½). En relación con esto habría que reducir el presupuesto, por ejemplo, en dos veces. Pero él no solamente no ha sido reducido, sino que resultó gastado de más en 90 mil rublos.

La razón del gasto excesivo es la inobservancia de las normas de gasto, aprobadas según el presupuesto y que son precisamente las siguientes:

1. Para la alimentación de los niños, en lugar de los 7 r. 25 k. al día por 1 niño planificados, se gastan 11 r. 43 k.

2. Se facilita alimentación gratuita de ración completa e incompleta, y también por un pago de favor (de 50 k. hasta 1 r. 25 k. por comida y té con bocadillos) al personal administrativo, pedagógico y de servicio de la casa (adenda Nº 2) que no

ha sido contemplado por el presupuesto. Esto se convierte en un gasto accesorio para el mantenimiento de los niños, aumentando el coste de la alimentación de 1 niño hasta los 13 r. por jornada.

3. Se ha permitido un gasto excesivo del fondo salarial, relacionado con el aumento contra el presupuesto de sueldos, del número de plantilla, y también con el pago de retribución de horas suplementarias hasta los 375 r. al mes para 1 pers. (adenda Nº 3). En el fondo mensual de salario, aprobado en 15.160 rub., se gastan al mes (desde el 16.IX hasta el 15.X) – 24.064 rub., es decir, un 60% más de la asignación presupuestaria.

4. Se realiza un pago, no contemplado por el presupuesto, de las habitaciones en hoteles (hasta 80 rub. por día por habitación) para 9 pedagogos-educadores (de ellos, 5 españoles). El gasto llega hasta los 11-12 mil rublos al mes. En total se han gastado en excesivo en esta necesidad 26.846 rub. 90 kop.

Con las cosas que cuestan caro hay que relacionar las siguientes: alfombras-13.500 r., esculturas – 5.500 r., su pintura – 2.000 r., tres paneles – 8.000 r., por la colocación de cortinajes – 5.540 r., por un proyecto de bocetos de decoración de la fachada de la casa infantil – 2.750 r., por la decoración de 3 escaparates fuera de la ubicación de la casa infantil (en el Arbat) – 100 r. (para las fiestas de noviembre).

En total en el equipamiento con muebles y otro utillaje se ha gastado en exceso más de las asignaciones presupuestarias 47.347 rub. (según el presupuesto de MOSGORONO se han asignado 130.653 r., y se han gastado en exceso 178.000 r.) y si se tiene en cuenta que se han obtenido gratuitamente alfombras y un piano, que cuestan 46.000 rub. – el gasto excesivo se expresa en una suma de 97.347 rub. En consecuencia se ha gastado un 70% más que lo asignado por el presupuesto.

Pero, además de esto, los niños no han sido provistos de uniformes y ropa en la medida contemplada por el presupuesto. Así, en lugar de 7 mudas de lencería se tiene lo siguiente: 3-4 mudas de ropa interior, 3 mudas y de sábanas y 5 mudas de fundas de almohada.

De calzado en buen estado, en vez de 2 pares para 1 persona, se tiene 1 par. No hay gorros de invierno, válenki, guantes cálidos (se tienen de algodón) y

de chanclos de las medidas correspondientes (de los 118 pares que se tienen la mayoría no encajan por su tamaño).

Para esta necesidad (equipo de lencería) se han librado según los presupuestos de la DR y del MOSGORONO 270.475 r., se han gastado en 150.000 r. Lo no gastado en una suma de 120.000 rub. ha sido dirigido a otras necesidades.

6. Alimentación.

Los productos alimenticios se adquieren básicamente en la base del NKVD "Strelá[66]" a precios al detalle; habiendo posibilidad, de recibirlos a precios de venta (más baratos).

La venta de productos de la despensa de la casa infantil a la cocina se realiza mediante notas del cocinero jefe. No se indican las normas de víveres para 1 niño para su menú. Cuanto pide el cocinero, tanto se le entrega. No hay control, ni, en general, cualesquiera participación por parte del administrador de la economía en este asunto, y, entretanto, le corresponde a él la entrega de los víveres. Las notas de petición del cocinero son firmadas por este último tras todas las entregas del día y con un retraso de unos cuantos días (hasta 7 días) entran en la oficina de contabilidad para el inventario (y hace falta hacerlo no más tarde del día siguiente de la entrega). El almacenero hace notas a lápiz en el libro mayor de entradas y salidas, pero no se puede compararlas con los datos de la oficina de contabilidad ya que el inventario de esta última está retrasado en 1 mes y ½. A veces el almacenero compra por su cuenta los víveres y en la cuenta él mismo firma en su recepción. En la comprobación del extracto el peso fáctico de los víveres correspondía al de las notas de los libros de la despensa.

El personal de servicio en la cocina no ha sido sometido a una revisión médica especial.

Teniendo en cuenta la existencia de una gran plantilla de la casa infantil, no hay ningún trabajador en la cocina y estas obligaciones son simultaneadas por el cocinero (el calentamiento del horno y otr.).

66. En ruso, flecha (Nota del Traductor).

7. Almacén de objetos.

En el almacén de la encargada de la ropa blanca no hay orden. Los trastos no han sido separados. En un mismo local se guardan la ropa blanca y ropa limpias y la ropa sucia.

En el libro de la encargada de la ropa blanca hay notas a lápiz de entrada y gasto de las cosas, pero son tan negligentes que es imposible comprenderlas. No se ve control en la cuestión de la satisfacción de los niños con cosas, y falta también una guía por parte del administrador de la economía.

8. Trabajos de reparación y de construcción.

Para una reparación general, el reequipamiento y nuevos trabajos de construcción en la casa se han gastado 470 mil rublos, los cuales se reparten del modo siguiente:

a. Reparación interna y reequipamiento del pabellón principal….....159.000 r.

b. Reparación de la fachada del pabellón principal…...…….....5.030 r.

c. Utillaje de la caldera…….....42.600 r.

d. Reequipamiento del taller bajo el aislador……...…….....19.300 r.

e. Instalación de armarios, guardarropas, utillaje de la despensa, etc…20.000 r.

f. De presupuesto ejecutivo para trabajos de decoración artística, pintura mural, instalación de paneles, etc. el pabellón principal.....159.300 r.

g. En modificaciones en relación con la investigación de proyectos…17.500 r.

h. En pequeñas reparaciones, no contempladas por el presupuesto.....10.300 r.

TOTAL: 470.000 rub.

Los trabajos de construcción se realizaron con medios económicos.

El acta defectuosa de la obra y el reequipamiento de la casa fue redactada por Mosremont (a quien le fue encomendada inicialmente la ejecución de los trabajos) solamente por la suma de 178.000 rublos.

Los proyectos para los trabajos puramente de construcción y de técnica

sanitaria (el aislador y la lavandería) fueron aprobados por la DCA del EROC y los trabajos de electricidad por Mosenergo.

El presupuesto aprobado existe solamente por una suma de 120 mil rublos. Los presupuestos restantes existen, pero no han sido aprobados. Los presupuestos han sido elaborados por el taller de proyectos arquitectónicos Nº 2 del la DCA del EROC.

Las modificaciones por la suma de 17.000 r. están relacionadas con el hecho de que los trabajos según el proyecto inicial de reequipamiento del taller mecánico bajo el apartamento para los pedagogos, y también la reparación realizada de la calefacción central fueron entregados en atención a la instalación de un local con un taller mecánico bajo la lavandería y a una sustitución completa de todo el sistema de calefacción del edificio (con la sustitución de las calderas, las chimeneas y los radiadores).

Para finalizar completamente los trabajos de instalación de la lavandería se requiere asignar complementariamente 17.500 r. Los trabajos ejecutados se pagaron sobre la base de convenios laborales; el coste de determinados tipos de trabajos se estimó por presupuestos y se pagó por tasaciones de trabajos de obras y de construcción del año 1934 con la aplicación del chef. 2 para una urgencia y ejecución de los trabajos en un tiempo complementario. En una serie de casos fue aplicada una tarifa que supera en unas cuantas veces a la establecida. Así, por ejemplo:

1. Por la colocación de ladrillo se pagó a 10 r. por millar (sobre una tarifa de 26 r.)
2. Por la colocación de estucado – 65 kop. por m2 (sobre tarifas de17 y 19 kop. por m2).
3. Imprimación y lavado de paredes internas 23 kop. por m2 (sobre una tarifa de 8 kop. por m2).
4. Instalación de paneles de arce blanco y de fresno – 120 rub. por m2 (sobre una tarifa de 50 r. por m2).
5. Paneles al óleo – 1 r. 25 k. por m2 (sobre una tarif. de hasta 60 kop. por m2), etc.

Según los presupuestos elaborados, el fondo de salario se expresa en una suma de 202,2 miles de rublos, o el 47,8% del coste total de los trabajos realizados.

Sin embargo, también queda claro que el elevado fondo de salario ha sido gastado en exceso por la ejecución de los trabajos por una suma de 8.600 rublos.

Para la dirección de los trabajos de construcción MOSGORONO asignó al ing. Morózov, a cuya disposición se encontraban el constructor técnico ALEXÁNDROV y el maestro de obra de trabajos técnico sanitarios KRÓPOTOV. Durante la ejecución de determinados tipos de trabajo, la dirección de la casa utilizó la consulta del taller de arquitectura del c. ALAVIN y del colectivo de pintores.

A los defectos de los trabajos hay que añadir la falta de ventilación en la cocina, de la segunda ventana para la entrega de comida y de vajilla en el comedor y otr. insuficiencias.

La dirección de la casa considera necesario realizar la infraestructura del segundo piso en los edificios del aislador y de la lavandería para los pedagogos españoles. Orientativamente para este fin se requieren 4-45 mil rublos. Además, se plantea la cuestión de la construcción de un garaje para dos automóviles con un coste de cerca de 10-12 mil rublos.

Teniendo en cuenta la disposición del aislador y de la lavandería en el 1-er piso, hay que considerar inviable la infraestructura del ala del patio para la residencia.

-o-o-o-o-o-o-o-

CONCLUSIONES

Mencionando la estructura cultural de la casa infantil, la comisión considera lo siguiente:

1.- Se ha infringido el orden general de financiación establecido: en lugar de la transferencia de recursos a una cuenta corriente, se libran en metálico al Director de la casa.

2. Se ha infringido el orden de las compensaciones bancarias con los proveedores; él ha sido sustituido por un medio de pago a través de los tenedores de anticipos, lo cual es incorrecto.

3. No se ha tenido en cuenta que el presupuesto estaba sometido a reducción en

relación con el cambio de hecho del plazo de llegada de los niños y de su cantidad. Se ha permitido una sobrefinanciación.

4. El cumplimiento sistemático por el administrador de la casa de las obligaciones de gastador y de persona responsable de su gestión ante la oficina de contabilidad subordinada a él es completamente no óptimo.

5. La falta de documentos oficiales para sentar en cuenta de las sumas libradas al Administrador de la casa, la falta de una caja y la retención de los balances de los tenedores e anticipos son un freno en el trabajo de la oficina de contabilidad e influyen negativamente en la gestión correcta y puntual de la cuenta.

La falta de documentos justificativos de 60.406 rub. es uno de los resultados del planteamiento incorrecto de la cuestión financiera.

6. Se ha infringido la disciplina financiera. No se han respetado las normas presupuestarias, se han permitido gastos excesivos de los fondos de salario, de alimentación, muebles e inventario; se ha permitido un gasto sin crédito (pago de hoteles y alimentación gratuita de favor del personal).

7. Los recursos se han gastado sin plan y no económicamente. La asignación pecuniaria anual ha sido utilizada ya hacia el comienzo de noviembre con un gasto excesivo de 90.000 rublos; en relación con esto, no hay recursos para la existencia de la casa hasta fina de año.

8. No hay un inventario preciso en la cuestión del abastecimiento de víveres y de otro material a consecuencia de la falta de dirección y de control, en primer lugar, por parte del Administrador de la economía.

9. En la construcción los trabajos de reparación y de construcción han sido realizados sin la existencia de presupuestos aprobados y se han permitido importante pagos excesivos por los trabajos ejecutados. Los trabajos han sido básicamente concluidos. Su calidad (a excepción de la cocina, donde hay defectos) se reconoce satisfactoria y su decoración buena.

Para terminar los trabajos de construcción y de montaje faltan 17,5 mil rublos.

-o-o-o-o-o-o-o-

-o-o-o-o-o-o-o-

PROPUESTAS

1. Interrumpir el modo de financiación con dinero en efectivo entregado en mano al Administrador de la casa e implantar el orden generalmente establecido (para la cuenta corriente).

2. Dejar una cuenta corriente (cerrar dos).

3. Echar las cuentas con los proveedores, como norma, mediante balances de compensaciones bancarias.

4. El Administrador de la casa tiene que presentar el balance de los anticipos que se están inscritos a su nombre y no aceptar para sí en adelante las funciones de tenedor de anticipos y de gastador del dinero.

5. Liquidar el retraso del balance en el plazo de Díez días, habiendo tomado todas las medidas para aclarar la cuestión relativa a la falta de documentos justificativos por 60.406 rub.

6. Someter a un riguroso inventario todos los recursos alimenticios y otros objetos de abastecimiento material.

7. Pasar a un gasto planificado y económico de los recursos, no permitiendo infracciones de la disciplina presupuestaria para lo cual hay que revisar la plantilla de trabajadores, aparte de una reducción categórica, limitar los trabajos adicionales, respetar las normas de gasto aprobadas, no permitir un gasto de recursos que no sea por asignación directa y sin crédito y también de los gastos inútiles.

8. Reforzar la dirección y el control de l aparato económico.

9. Liquidar la deuda de débito y de crédito y reclamar los balances y los restos de dinero de todos los tenedores de anticipos.

ADENDA: en 1 folio.

MIEMBROS

EL PRESIDENTE DE LA COMISIÓN

EL JEFE DE BRIGADA	FIRMA	(SHAFRANSKI)
El intendente de II rango	FIRMA	(IVANOV)
El ingeniero militar de III rango	FIRMA	(ZÁYCHENKO)
El administrado de la casa infantil	FIRMA	(SEMIÓNOV)

(A mano) Véase nota explicativa de 14.XI.37 Shaf.

Imp. en 3 ejemp.

Nº 1 – al CPD.

Nº 2 – a la Casa infantil Nº 1

Nº 3 – al Dpto. de Ec. de la DC del CPD

mf. 14/XI-37.

7

(A mano) Secreto

Ejem. Nº 2

ADENDA AL ACTA[67]:

Adenda Nº 1 – Lista de las sumas de las cuales faltan los documentos justificativos:

5.368 rub.
5.920 "
13.702 "
4.950 "
5.946 "
14.800 "
2.511 r. 75 k.
1.007 r. 90 k.
5.755 r. –
445 r. 17 k.

Total: 60.406 r. 10 k.

Adenda Nº 2 – Certificado sobre la alimentación entregada gratuitamente y de favor:

Alimentación gratuita: Por el Admdor. de la casa al médico jefe y al cocinero. (completa)

Comidas y desayunos gratuitos – A la encargada de la ropa blanca y al almacenero.

Comida y té con bocadillos durante el tiempo de trabajo – por 75 k. por jornada -

A TODO EL PERSONAL TÉCNICO, excluyendo a la cocina.

Al personal de cocina y también del comedor – por 50 k.

67. Ibid., fol. 17.

Al personal, pedagógico, médico y administrativo durante el tiempo de trabajo

Comida y té con bocadillos – por 1 r. 25 k. por jornada.

Al Admdor. de la casa y al gestor de la economía – toda una ración por 2 r. por Jornada.

Al personal pedagógico ISP. – alimentación de 4 veces por 1 r. 25 k. por jornada.

Adenda Nº 3 – Certificado de salario y plantilla (divergencia entre el presupuesto y la situación fáctica)

	Salario mensual	
	Según presupuesto	De hecho
Sub. Admin. de la casa……..	425	600
Secretario……..	250	350
Educadores……	250-275	305-375
Encargada de la ropa blanca..	230	300
Guías de pioneros……..	300	350-400
Ayud. de cocinero…….	200	250-300
Médico……	400	500

Cantidad de plantilla…… 65 pers. 74 pers. inc. 4 temp.

(a 10.XI).

A 1 niño le toca……0,9 unidades

imp. 3 ejemp.

Mf. 14/XI

8

Copia.

NOTA EXPLICATIVA[68]

al acta de la comisión de 14/XI-37 sobre la comprobación de la actividad económico-financiera de la casa infantil:

1. Sobre la cuestión de la falta de documentos justificativos de 60.406 rublos en la oficina de contabilidad de la casa infantil:

Los documentos firmados por esta suma se conservan en un Dpto. de la DR del EROC; el 15/XI serán tomados y entregados a la oficina de contabilidad de la casa infantil.

2. La cuestión del orden de alimentación del personal fue acordada con el cam. Ivanov (Jef. del 3-er. Dpto. de la DR del EROC). El documento se conserva en la casa infantil. Estos gastos no habían sido contemplados en el presupuesto.

3. Determinados cambios de sueldos (excluyendo los sueldos de los educadores y pedagogos) contra el presupuesto fueron acordados por mí con el cam. Ivanov.

4. El anticipo que se me ha calculado en una suma de 44.000 rublos se explica por la recepción, el 5/XI para las propias fiestas y abrigos de invierno, de un anticipo en la suma de 40.000 rublos; ahora todos los documentos se tramitan y se entregan a la oficina de contabilidad.

5. Serán tomadas las medidas necesarias para la eliminación de los mencionados defectos en el acta por mí, y los defectos eliminados.

Para nuestra casa infantil es una gran dificultad la falta hasta ahora de una dirección conveniente por parte del CPD en todas las cuestiones de trabajo, incluidas también las económico-financieras.

El Director de la Casa infantil – SEMIÓNOV

Visto bueno: El Jefe del Dpto. de la DC del CPD de la URSS

Firma ilegible.

68. Ibid., fol. 18.

9

2/XI 37 20/019

AL DIRECTOR DE LA CASA INFANTIL Nº 1[69]

Est. Pravda Yaroslav, ferroc.
ald. Tíshkovo.

Por la Dirección de Casas Infantiles del CPE se le comunica que se le envía a Vd. desde Mozháysk a la niña Rosario Fernández – hermana de Luis Fernández que se encuentra en su casa infantil. Informe de la llegada de la niña a la Dirección de Casas Infantiles del CPE.

El Jefe de la Casa Infantil y de la Escuela Especial del CPE
de la RFSSR en funciones.
/Aranóvich/

10

DISPOSICIÓN

del Departamento de Casas Infantiles de Destinación Especial

2 de diciembre de 1939[70].

Incluir en el número de educandos de la casa infantil Nº 1 para niños españoles a Manuel Cuestas, trasladado desde la casa infantil para niños españoles de la c. de Kíev.

El J. del Departamento de Casas Infantiles de Destinación Especial

Firma /DUBROVSKI/

69. Archivo Estatal de la Federación Rusa, f. 307-A, inv. 1, exp. 3, fol. 1 (en ruso).
70. Ibid., fol. 4 (en ruso).

11

SOCORRO ROJO INTERNACIONAL
COMITÉ CENTRAL DEL SRI DE LA URSS

Teléfonos: Nº K 0-54-15, 94-16.

Dirección de correspondencia: Moscú, GSP 6, C/ Ogariova, 4

Dirección para telegramas: Moscú CC SRI

Moscú, 4.VII.1941.

AL CPE.

El Departamento de Emigración Política del CC del SRI de la URSS pide aceptar en la casa infantil para niños españoles de la est. "Pravda" a los niños siguientes:

1. Carlos REVELLÓN - 4 años
2. Enriquet[71] ZAFRA - 6 "
3. Rosita LARANIAGO[72] - 7 "
4. Kairus SIFRIN[73] - 4 "
5. Dora FUSIMANIA[74] - 7 "
6. Jean DEKANI - 5 "
7. Senek SROKA - 5 "
8. Yuzha SROKA - 8 "
9. Carmen GONZÁLEZ - 8 "
10. Libertad DELGADO - 8 "
11. Isabel DELGADO -10 "
12. Manuel DELGADO - 5 "

71. En realidad, Enriqueta (Nota del Trad.).
72. En realidad, Larrañaga (Nota del Trad.).
73. Observe el lector que en este listado hay nombres no españoles, pero se les menciona como a tales en el documento, probablemente sean hijos de excombatientes de las Brigadas Internacionales caídos en España, o emigrados a la URSS con grupos de españoles. (Nota del Trad.).
74. En realidad, Fusimaña (Nota del Trad.).

Los niños vivieron en casas cerradas del CC del SRI y durante los últimos tiempos no hubo enfermedades contagiosas en las casas.

El Jef. del Dpto de EP del CC del SRI de la URSS

Firma /Sineykin/

El Médico

Firma /Nenádova/

12

Instancia de Carmen Agarresta, escrita a mano, dirigida al Comisario de Instrucción Pública de la URSS, solicitando sacar a su hija de la casa infantil de la estación "Pravda" para estar con ella al ser evacuada[75].

Carmen Agarresta Casada. de 36 años de edad de oficio S. L. de Nacionalidad – Española –. Solicita de V. la correspondiente autorización para sacar de la cabania de Pravda a mi hija Rosa – Larrañaga de 6 años de edad que ingreso el dia 4 de julio de 1941. Debido a la situación creada yo estaba muy satisfecha el que fuera a la cabania. pero hoy enterada. que salgo evacuada a otra zona. mas alejada deseo que mi hija vaya conmigo donde yo puedo trabajar. tanto como mis fuerzas me lo permitan hasta destrozar al enemigo. Y alli sin peligro para los niños deseo que esté conmigo

Удельная[76] 24 Julio 1941

Carmen Agarresta (Firma)

Al Comisario del Pueblo del Ministerio de

Instrucción Pública de la URSS en Mosku[77].

75. Archivo Estatal de la Federación Rusa, f. 307-A, iinv. 1, exp. 3, fols, 14-14 rev.
76. Udiélnaya. En ruso en el original (Nota del Trad.).
77. Se ha preferido conservar la grafía original del manuscrito para transmitírsela íntegramente

13

Carta mecanografiada de Tereschenko, Jefe del Departamento de Casas Infantiles del Comisariado Popular de Educación de la RFSSR, a Panshin, Director de la Casa Infantil Nº 1 para niños españoles, ordenándole enviar información sobre niños españoles de esa casa y otras cuestiones relativas a ella[78].

(A mano) Copia
N 95/ 1 a
14 de noviembre de 1941

Al Director de la casa infantil Nº 1 para niños españoles

cam. PANSHIN

est. Kukkus, del distrito de KUKKUS de la región de Sarátov.

Sobre la cuestión de abastecimiento de combustible a la casa infantil confiada a Vd. fue enviada por Glavsnabprom[79] una relación al Obltop[80] de Sarátov sobre la entrega a Vd. de dos barriles con combustibles sobre los cuales había escrito Vd.; se ha enviado una carta a Voeykov con la propuesta de suministrar combustible a la casa infantil.

El Departamento de Casas Infantiles para niños españoles le ordena a Vd. enviar información sobre el estado del trabajo científico-educativo y económico de la casa infantil y sobre el estado de salud de los niños.

A los cam. Jodósov y Balakay, si han sido terminados por ellos los asuntos de liquidación de la casa infantil en Pravda y han sido enviadas por ellos las actas y materiales de inventario de los bienes y de su entrega a otras organizaciones, se

al lector (Nota del Trad.).
78. Archivo Estatal de la Federación Rusa, f. 307-A, inv. 1, exp. 3, fols, 23-23 rev. (en ruso).
79. Industria Principal de Suministro (Nota del Trad).
80. Departamento Regional de Combustible (Nota del Trad).

les a propuesto irse a Kukkus a la casa infantil para [hacer] el balance.

No considero posible su venida a Kírov actualmente. Para la elaboración del presupuesto para 1942 son necesarios los datos exactos sobre el contingente de educandos la cantidad de cursos y /véas. el reverso/ sus consideraciones para la elaboración del presupuesto de su casa infantil.

El Departamento de Casas Infantiles para niños españoles le ordena a Vd. por segunda vez enviar lo siguiente: a/ las relaciones de educandos de las casas infantiles por cursos con indicación de lo siguiente: apellidos, nombres y lugar de nacimiento; b/ la lista del personal de maestros y de educadores con indicación de lo siguiente: apellidos, nombres, patronímicos, edad, pertenencia partidaria, educación, antigüedad como pedagogos; c/ listas de tarificación en la forma aprobada del personal de maestros y educadores.

El Jefe del Departamento de Casas Inf.
para niños españoles del CPE de la RFSSR

Firma de puño y letra /Tereschenko/

14

Carta mecanografiada de Panshin, Director de la Casa Infantil Nº 1 para niños españoles, a Petujova, del Departamento Regional de Instrucción Pública de Sarátov, comunicándole el fallecimiento de Ángel Martínez Moncalvillo, educador español de esa casa infantil[81].

(A mano) 5/I-42.

La Casa Infantil Nº 1 para niños españoles le pone en conocimiento por la presente del cambio que tiene lugar en el que personal de los educandos de la

81. Archivo Estatal de la Federación Rusa, f. 307-A, inv. 1, exp. 3, fols, 24 (en ruso).

casa inf.: hay que excluir de la lista de educadores de este curso al educador del 7º curso "C" ÁNGEL MARTÍNEZ MONCALVILLO, en vista de su muerte que ha tenido lugar en el hospital de la c. de Velsk de la región de Sarátov.

Por lo demás, las listas de educandos por grupos enviadas por Vd. permanecen sin cambios y la cantidad total de niños en su estado a 1/1-42 es de 300 personas.

El Director de la Casa Infantil Nº 1 para niños españoles

/PANSHIN/

15

Nota mecanografiada de Panshin, Director de la Casa Infantil Nº 1 para niños españoles, al OVLZDRAVOTDEL[82], comunicando el envío del niño español Modesto Alas a este último organismo[83].

La Casa Infantil Nº 1 para niños españoles envía al educando de la casa infantil MODESTO ALAS para una examen médico y la toma de las medidas necesarias

(A mano) 16/II-42.

Ruego al Ovlzdravotdel hacer las indicaciones correspondientes a las organizaciones médicas sobre el ingreso urgente del niño.

El Director de la Casa Infantil Nº 1 para niños españoles

/PANSHIN/

82. Departamento Regional de Sanidad (Nota del Trad.).
83. Archivo Estatal de la Federación Rusa, f. 307-A, inv. 1, exp. 3, fol, 26 (en ruso).

16

Carta mecanografiada de Panshin, Director de la Casa Infantil Nº 1 para niños españoles, a Tereschenko, Jefe del Departamento de Casas Infantiles del Comisariado Popular de Educación de la RFSSR, sobre pasaportes internos de niños españoles[84].

CPE
RFSSR
CASA INFANTIL
Nº 1
PARA NIÑOS ESPAÑOLES

Al CPE DE LA RFSSR
Dpto. de Casas Infantiles de Destinación Esp.
c. Tereschenko

29 de julio de 1942.

La Casa Infantil Nº 1 para niños españoles le ruega dar la instrucción de encontrar en los expedientes el pasaporte /sin ciudadanía/ a nombre del educando de la casa inf. Nº 1 JOSÉ SEGURA LAZARRAGA. El pasaporte fue entregado erróneamente, al c. BROVKIN,director de la Casa de la Juventud según un acta, con otros pasaportes de educandos, egresados a las escuelas de artes y oficios.

Tras su llegada a la al. Kukkus fue enviada por mí una demanda a la Casa de la Juventud en la c. de Samarcanda con el ruego de enviar el pasaporte, pero la casa infantil no ha recibido respuesta.

Le rogamos ayudarnos en la búsqueda del pasaporte, ya que, en caso contrario, el niño no puede recibir la ciudadanía soviética.

Rogamos enviar el pasaporte a la dirección siguiente: ald. PRIVODZHSKOYE, del distrito Privolzhski de la región de Sarátov, Casa Infantil Nº 1 para niños españoles, CON UNA CARTA CON VALOR DECLARADO.

José Segura se encuentra actualmente en la Casa Infantil Nº 1.

84. Ibid., fol, 32 (en ruso).

El Director de la Casa Infantil Nº 1 para niños españoles

/PANSHIN/

El Secretario Firma ilegible.

17

Nota informativa mecanografiada de Panshin, Director de la Casa Infantil Nº 1 para niños españoles, al Departamento de Casas Infantiles para niños españoles sobre la situación de la Casa Infantil Nº 1[85].

CPE	COMISARIADO POPULAR DE EDUCACIÓN
RFSSR	Dirección de Casas Infantiles
CASA INFANTIL	Departamento de Casas Inf. de niños españoles
Nº 1	Del Director de la Casa Inf. Nº 1
PARA NIÑOS ESPAÑOLES	de niños españoles I. A. PANSHIN.

18 de agosto de 1942.

Nº 4

NOTA INFORMATIVA.

Considero necesario informar concisamente sobre la situación de la Casa Infantil durante el periodo desde el 1 de julio al 15 de agosto y sobre el cumplimiento de la orden Nº 538/m. de 31/VII-42 del Comisariado Popular de Educación.

1. La situación de la salud de los niños ha mejorado un poco. Tras este periodo de tiempo hay un agravamiento de la tuberculosis solamente en 2 personas. Un grupo de niños en una cantidad de 4 personas, enfermas de tuberculosis, se encuentra ya el tercer mes en el Instituto Tuberculoso de Sarátov. Los niños, predispuestos a las enfermedades de tuberculosis, con una intoxicación de I y II

85. Archivo Estatal de la Federación Rusa, f. 307-A, inv. 1, exp. 3, fol, 34-39 (en ruso).

nivel, son enviados al Sanatorio Regional Infantil de Tuberculosos. Durante este tiempo estuvieron en el sanatorio 73 personas y actualmente se encuentran en el sanatorio 41 personas. La estancia de los niños allí mejora un poco la situación de su salud. Para todo un grupo de niños hay que hacer una excepción en la alimentación. Esto guarda relación con los de edad preescolar y los niños débiles. Por ellos recurres a todo para apoyarles cara al invierno. No hay infecciones contagiosas, ni tampoco graves de los intestinos y del estómago.

2. La alimentación de los niños mejoró a cuenta de la recepción de verduras como a cuenta de nuestra economía auxiliar, así como también a cuenta de los kolJosés. En lo que se refiere a la obtención de comestibles según las nuevas normas establecidas por el Comisariado Popular de Comercio de la URSS, para el III trimestre no han sido cumplidas por el c. Liubímov durante el pasado mes y medio /vean la tabla adjunta/. Si estas normas hubiesen sido cumplidas, la alimentación se podría haber abastecido bien y apoyar sólidamente a los niños durante los meses de verano de cara al nuevo año escolar. Hay el temor de que, si en el tiempo no recibimos los ropajes, no existirá así la posibilidad de preparar para toda la temporada la cantidad indispensable de verduras y de patata. Tomo medidas a través del Comité Regional del Partido y del Comité Ejecutivo Regional.

3. Toda la vida de los niños transcurre principalmente en el trabajo. Los educandos mayores trabajan en brigadas de máquinas combinadas. Una de las primeras brigadas ocupó el primer puesto en el distrito y recibió una felicitación y un premio (el conductor de la máquina combinada es el maestro español cam. Gabriel Arrom), 2 brigadas de educandos mayores del 7º curso trabajan en otros trabajos de campo (enfardado, apilamiento, trilla); los cursos 5º y 6º trabajan en las plantaciones koljosianas, huertos y melonares. Trabajan por recomendaciones de la dirección del koljós, bien, muchos chicos sobrecumplen las normas establecidas para los koljosianos mayores. La brigada de chicos mayores trabaja en la siega, limpia 30 hectáreas; el 3º y 4º curso junto con los empleados de la casa trabajan en su economía auxiliar (en la escarda, aporcadura, recogida de cereales), los chiquitines van a recoger espigar y hierbas medicinales. Así que el trabajo ocupa el lugar fundamental de la vida de los niños. Los chicos y el colectivo de trabajadores firmaron un convenio de emulación con la casa inf. Nº 5. El Comité de Distrito

y el Comité Ejecutivo de Distrito están contentos con el trabajo del colectivo de trabajadores y de los niños.

Un grupo de niños, que han superado los exámenes de otoño y los trabajos de verano, se prepara regularmente para los exámenes de otoño.

Queda poco tiempo para el trabajo restante, pero nosotros lo hacemos con arreglo al plan.

4. No se cumple en su totalidad el plan de evacuación de los niños insinuado por el CPE y el CC del Komsomol. En Sarátov se portan muy rigurosamente con la selección de chicos españoles. De la 4 personas propuestas al Departamento Fabril no dejaron entrar a ninguna; en el Centro de Estudios Artesanales aceptaron solamente a 13 de 19 personas. No sé que pasará con las escuelas de artes y oficios. Puede ser que se produzca el mismo cuadro. De los enviados al Departamento Fabril en el mes de marzo tras la terminación de los estudios no dejaron entrar a la producción a 4 personas y los enviaron a la casa infantil /enfermos de TSYNGA y de tuberculosis/. Es preciso retener a tales muchachos grandullones en la casa infantil, curarles y sacarlos de la casa infantil al año siguiente.

5. El Comité Regional de Instrucción Pública se apaña mal con la organización de la casa para niños enfermos. Hay discusiones sobre qué institución tiene que ocuparse de este asunto, si el Oblono[86] o el Oblazdravuotdel[87].

6. Hasta ahora el Comité de Organización del Comité Ejecutivo no ha entregado locales complementarios a la casa infantil. La instalación de los niños queda en la misma perspectiva en que estaba a la venida de la comisión. Por esta misma razón no se ha procedido a la reparación de los locales de la casa.

7. Con el suministro de agua y la iluminación el asunto continúa a quedarse en la misma situación.

8. No hay combustible en la casa. La industria local no lo prepara. El Comité de Organización se comprometió solamente durante la estación fría a dar 350 m2 de los fondos locales y la necesidad de la casa es de 1.750 m2- Para las necesidades cotidianas, la preparación de la comida y el trabajo de la lavandería, recogieron

86. Comité Regional de Instrucción Pública (Nota del Trad.).
87. Departamento Regional de Sanidad (Nota del Trad.).

la chamarasca del baño con las fuerzas de los niños y de los trabajadores. La cuestión del combustible es catastrófica. Hay que tomar medidas en el centro.

9. La situación es muy difícil con el calzado, con la ropa de calle y con los abrigos. Se acercan mañanas y tardes frías y el comienzo del año escolar, y no hay con qué calzarse y vestirse.

La ropa prometida por el Glavsnabpros[88], no ha sido enviada hasta ahora, aunque han pasado ya dos meses y medio.

10. Los bienes quitados en Tíshkovo, los manuales y otros objetos de uso doméstico, muy necesarios a la casa infantil, no han sido enviados hasta ahora. Habiendo sabido de la entrega a la casa infantil Nº 1 a Mosgrono, me opongo categóricamente a esto, aunque fuese en usufructo provisional.

Les pido urgentemente lo siguiente:

1. Informar al Narkomtorg[89] sobre el cumplimiento de sus directivas de abastecimiento por el Obltorgdel[90] y la Oblpotrebsoyuz[91] durante el periodo pasado y pedir su ingerencia.

2. Lograr en el gobierno instrucciones sobre el suministro centralizado a la casa de comestible en una cantidad de 1.400 m2, el envío en barcazas y sobre la asignación de materiales de construcción para la reparación.

3. Conseguir del Glavsnabpros la expedición urgente a la dirección de la casa de calzado, ropa y abrigos /tengo la edad de los niños y yo la dejé en el momento de mi comisión de servicio a Moscú/

4. Tomar medidas para enviar los bienes seleccionados, los manuales y la biblioteca en Tíshkovo, mientras exista la posibilidad de esto por vía fluvial.

5. Enviar urgentemente instrucciones sobre las cuestiones del comienzo del curso escolar, del plan de estudios y del orden de trabajo del 7º curso en lengua rusa o española.

6. Conseguir de las organizaciones correspondientes el traslado de Conchi

88. Industria Principal de Suministro (Nota del Trad.).
89. Comisariado Popular de Comercio (Nota del Trad.).
90. Departamento Regional de Comercio (Nota del Trad.).
91. Unión Regional de Consumo (Nota del Trad.).

Fernández, del trabajo en la casa infantil, desde la región de Sarátov allá donde viven las mujeres españolas /Kokand, Samarcanda/. Esto hay que hacerlo inmediatamente, no se puede dejar que se holgazanee y no se puede repetir los errores del año pasado. No hay posibilidad de colocarla aquí o en Sarátov. Solucionen urgentemente esta cuestión con la sección de la Komintern.

7. Tomen medidas para que Uchpedgiz[92] y Detgiz[93] nos suministren literatura. Que la envíen con un pago contra reembolso. Aquí no hay posibilidad de conseguirla. Y trabajar, no teniendo a mano metodologías, significa trabajar de forma primitiva.

8. Conteste si se ha recibido acaso nuestro balance sobre el pasado curso escolar y el plan de trabajo veraniego. ¿Por qué no tenemos su conclusión sobre ellos?

9. En su tiempo pedimos poner a la casa infantil el nombre del cam. JOSÉ DÍAZ. Pido resolver esta cuestión en el Comisariado Popular hacia el comienzo del curso escolar. La c. Dolores Ibárruri y los camaradas de la Komintern están de acuerdo con esto. Pienso que la casa trabajará aún mejor cuando reciba este nombre.

Espero la resolución urgente, instrucciones y la toma de medidas sobre todas las cuestiones planteadas.

El Director de la Casa Infantil Nº 1 para niños españoles

Firma /PANSHIN/

92. Editorial Estatal de Pedagogía y de Estudios (Nota del Trad.).
93. Editorial Estatal Infantil (Nota del Trad.).

18

Nota informativa mecanografiada de Panshin, Director de la Casa Infantil Nº 1 para niños españoles, a la Dirección Regional de la Milicia de Sarátov de la Dirección del N.K.V.D. Departamento de Visados y Registro de Extranjeros, que incluye una relación de niños españoles egresados de la Casa Infantil Nº 1 y enviados a Sarátov para ingresar en escuelas de artes y oficios[94].

CPE	DIRECCIÓN REGIONAL DE SARÁTOV DE LA
RFSSR	MILICIA DE LA DIRECCIÓN DEL N.K.V.D.
CASA INFANTIL	DEPARTAMENTO DE VISADOS Y REGISTRO
Nº 1	DE EXTRANJEROS
PARA NIÑOS ESPAÑOLES	

28 de septiembre de 1942.

Nº 7

La Casa Infantil Nº 1 de Niños Españoles comunica que desde la casa infantil el 28 de septiembre de 1942 partieron a la c. de Sarátov en relación con su ingreso en escuelas de artes y oficios los educandos de la casa siguientes:

1. Avelino Carniado Suárez – 1927. Escuela de artes y oficios de aviación. Certificado de la casa infantil.

2. Laureano Fernández Suárez - 1927. Escuela de artes y oficios de aviación. Tiene pasaporte soviético.

3. Alberto Lizarralde Arechavaleta - 1925. Escuela de artes y oficios de aviación. Tiene pasaporte soviético.

4. Pedro Aguirregaviria Pérez de Heredia - 1925. Escuela de artes y oficios de aviación. Ha entregado una instancia para obtener el permiso de residencia.

5. Felipa Mezquita Goñi – 1926. Escuela de artes y oficios de aviación. Certificado de la casa infantil.

94. Archivo Estatal de la Federación Rusa, f. 307-A, inv. 1, exp. 3, fol, 42 (en ruso).

6. Oliva González Suárez - 1925. Escuela de artes y oficios de aviación. Entregado permiso de residencia para su prolongación.

7. Visita[ción] Alas Blanco - 1925. Ha entregado una instancia para obtener el permiso de residencia.

8. María Luisa Nájera Aramendia - 1925. Escuela de artes y oficios de aviación. Ha entregado una instancia para obtener el permiso de residencia.

9. Milagros Velásquez San José - 1925. Ha entregado una instancia para obtener el permiso de residencia.

10. Ignacio Nieto Arguedas - – 1927. Escuela de artes y oficios de aviación. Certificado de la casa infantil.

11. Pedro Núñez Urdain - 1925. Tiene la escuela de artes y oficios de aviación.

12. Eugenio Herrera de Guzmán. – 1927. Escuela de artes y oficios de aviación. Certificado de la casa infantil.

13. José Martínez Suárez - 1925. Escuela de artes y oficios de aviación. Entregado permiso de residencia para su prolongación.

14. Violeta González García - 1924. Escuela de artes y oficios de aviación. Entregado permiso de residencia para su prolongación.

15. Delia González García - 1927. Escuela de artes y oficios de aviación. Certificado de la casa infantil.

16. Ricardo Burguete Ayala - 1926. Escuela de artes y oficios de aviación. Instancia para obtener el permiso de residencia.

17. Magdalena Fernández Antuña - 1923. Escuela industrial de artes y oficios. Tiene pasaporte soviético.

18. Rosario Jiménez Díaz - 1924. Escuela industrial de artes y oficios. Tiene pasaporte soviético.

19. Juanita Unzueta García - 1924. Escuela médica de artes y oficios. Tiene permiso para obtener el pasaporte soviético.

20. Miren Arana Lorrea[95] - 1924. Escuela médica de artes y oficios. Tiene pasaporte soviético.

21. Honorina Fernández Fernández - 1924. Escuela médica de artes y oficios. Instancia para obtener el permiso de residencia.

El Director de la Casa Infantil Nº 1
para niños españoles

Firma de puño y letra /PANSHIN/
El Secretario /MOSKALIÉVICH/

19

Nota mecanografiada del Comisariado Popular de Educación a R.I. Mujámov, Director del Departamento Regional de Enseñanza de Sarátov, enviándole las invitaciones a los niños españoles de las casas infantiles Nº 1 y 5 matriculados en centros docentes superiores de Moscú[96].

RFSSR octubre de 1943.

COMISARIADO POPULAR

DE EDUCACIÓN

C. DE MOSCÚ, CHISTYE PRUD ,

AL DIR. DEL DEPARTAMENTO

REGIONAL DE ENSEÑANZA

DE SARÁTOV, CAM. R.I. MUJÁMOV.

La Dirección de Casas Infantiles del CPE de la RFSSR le envía las invitaciones para los educandos de las casas infantiles Nº 1 y Nº 5 para niños españoles matriculados en los centros docentes superiores de Moscú siguientes:

95. En realidad, Larrea (Nota del Trad.).
96. Archivo Estatal de la Federación Rusa, f. 307-A, inv. 1, exp. 3, fols, 67-67 rev. (en ruso).

1. A la Academia de Agricultura Timiriázev de Moscú de la Orden de Lenin:
    1. Antonia Lizarraga.
    2. María Chirausa[97].
    3. Félix Jiménez.
    4. Ana del Bosque.
2. Al Instituto de Ingenieros de Transporte de Ferrocarril I. V. Stalin de Moscú:
    1. Enriqueta García.
    2. Concha López.
    3. Candi Calavia.
    4. Charito Bruno.
    5. Carmen Urondo.
    6. Emilia Lacarra.
3. Al Instituto Energético V. M. Mólotov de Moscú de la Orden de Lenin:
    1. José Jerez.
    2. José Segura.
    3. Luis Iglesias.
    4. Ángel Alonso.
    5. Virgilio Llanos.
    6. Elías Arcega.
    7. Enrique Undiano.
    8. Emilio Luis.
    9. Juan Domingo.
    10. Félix Gutiérrez.
    11. José Barros.

97. En realidad, Chirauce (Nota del Trad.).

Todos los educandos enviados a Moscú beben tener obligatoriamente consigo los documentos siguientes:

1. Pasaporte con indicación de la ciudadanía soviética.
2. Atestado de finalización de la escuela media.
3. Certificado de estado de salud.
4. Certificado de nacimiento.
5. Autobiografía.
6. Certificado de darse de baja del abastecimiento.

Si los educandos a los cuales enviamos las invitaciones estudian ya en centros docentes superiores de Sarátov y no tienen el propósito de estudiar en los mencionados centros docentes superiores de Moscú, a tales hay que dejarles para continuar sus estudios en Sarátov.

La Subdirectora de la Dirección

de Casas Infantiles del CPE de la RFSSR

/Liubárova/

El Director del Departamento de Casas

Infantiles para niños españoles

Firma de puño y letra. /Agronski/

20

Nota informativa mecanografiada de Panshin, Director de la Casa Infantil Nº 1 para niños españoles, al Departamento de Casas Españolas de la Dirección de Casas Infantiles del CPE de la RFSSR, informa sobre niños españoles gamberros y ladrones[98].

CASA INFANTIL
Nº 1
PARA NIÑOS ESPAÑOLES

DIRECCIÓN DE CASAS INFANTILES DEL
CPE DE LA RFSSR
Departamento de Casas Españolas.

(Nota escrita a mano sobre el margen izquierdo superior del documento: "Recib. 22/XI-43. Enviada a la Inspección con el Nº 2 el 22/XI-43. El Ejec. Firma ilegible").

NOTA INFORMATIVA

El 16 de octubre de este año fueron traídos a nuestra casa infantil seis educandos de la Casa Infantil Nº 2. Todos los chicos mencionados de una edad de hasta 13 años han sido dejados por 4º año en el 2º curso. Los chicos son anormales, gamberros desesperados y ladrones. Tras su llegada fueron alojados en el hospital, donde pasaron 14 días de cuarentena, tras lo cual, el 4 de noviembre fueron incluidos en el grupo de rezagados del 2º curso. Al segundo día de su estancia en el grupo, es decir, el 5/XI por la mañana, Lucinio Zapico Cepedal, de 13 años, habiendo robado a unos cuantos grupos /mantas, sábanas, una falda, pantalones, medias, botas y una chaqueta/ huyó y arrastró consigo al educando de 4º curso Modesto González de 10 años, antiguo camarada suyo de la casa infantil Nº 2 de Krasnovídovo. De la minuciosa investigación llevada a cabo dentro de la casa se consiguió aclarar de parte de los chicos que Zapico desde el primer día incitó a todo el grupo a huir de vuelta a Birsk, pero todos ellos se negaron a aceptar esta propuesta. Él mismo insistió mucho en esto y habiéndose aprovechado de la relativa libertad que existe en el grupo, se escapó. Tomadas

98. Archivo Estatal de la Federación Rusa, f. 307-A, inv. 1, exp. 3, fol, 73. (en ruso).

las medidas inmediatas de búsqueda dentro de la casa, el distrito y la región, no han dado resultados de momento. De este caso me informó a mí personalmente por telégrafo la directora de la casa infantil Nº 2 c. Dmítrieva.

Le ruego anunciar la busca por la línea de la Dirección General de la Milicia y le envío los indicios y las fotografías necesarias para esto.

El Director de la Casa Infantil Nº 1 para niños españoles
Firma de puño y letra /PANSHIN/

8 de noviembre 943.

Ald. Privólzhskoye

N 213.

21

Nota mecanográfica de Románov, capitán de la milicia, a la Dirección de Casas Infantiles del Comisariado Popular de Educación comunicado la detención de un niño español[99].

NKVD DE LA URSS
DEPARTAMENTO DE CAMINOS
DE LA MILICIA
del Ferrocarril Moscú-Riazán
20 de julio de 1.944
Nº 18012

A LA DIRECCIÓN DE CASAS
INFANTILES DEL COMISARIADO
POPULAR DE EDUCACIÓN DE LA
RFSSR
Moscú, bulevar Chistoprudny, 6, hab. 133.

Se encuentra aquí retenido a nuestra disposición sin documentos el ciud. Rafael Martínez, nacido en 1927, español de nacionalidad, que se ha rezagado del tren en la est. Ku byshev tras su vuelta a Moscú de su escuela de la c. de Ufá.

Adenda: Material en 4 folios.

EL SUBDIRECTOR DEL DEPARTAMENTO
DE LA MILICIA DEL NKVD DEL FER.MOSCÚ – RIAZÁN
CAPITÁN DE LA MILICIA

Firma de puño y letra /ROMÁNOV/

EL DIRECTOR DEL 2º DEPARTAMENTO
DE CAMINOS CAPITÁN DE LA
MILICIA

Firma de puño y letra /BALASHOV/

99. Archivo Estatal de la Federación Rusa, f. 307-A, inv. 1, exp. 3, fol, 91. (en ruso).

22

Nota informativa de Komarov, Director de la Casa Infantil Nº 1, y de Golovko, médico jefe de la misma, sobre la necesidad de cuidado a niños españoles con problemas psíquicos[100].

NOTA INFORMATIVA

A lo largo de 5 años la casa infantil Nº 1 de niños españoles se plantea ante el Comisariado Popular de Educación y el Comisariado Popular de Sanidad la cuestión de la salida del colectivo de un grupo con deficiencias patológicas en la psiquis y en el sistema nervioso. A pesar de que estos niños han sido investigados hace mucho tiempo por especialistas con autoridad y por instituciones médicas tales como las siguientes: NAMETS, Instituto Danishevski, donde se encontraron curándose en los años 1940-41, y en el hospital Káschenko.

El Comisariado Popular de Educación y el Comisariado Popular de Sanidad no solucionan la cuestión del aislamiento de estos niños del colectivo normal. Si en los años 1938-41 todos los educandos, incluidos también los niños enfermos, se encontraban en condiciones favorables de vida cotidiana, de trabajo y estudio, todos ellos dificultaron la vida y el trabajo del colectivo sano con las particularidades de su conducta, las condiciones de los años de la guerra les hicieron completamente insoportables en una institución infantil corriente. El frío y el hambre en los años 1941-1944, el gran hacinamiento, los sufrimientos morales producidos en los frentes agudizaron extraordinariamente la situación de los niños anteriormente enfermos.

Es completamente claro que habiéndonos puesto nosotros a una tarea seria y responsable, la educación de los niños del pueblo español debería asegurarles, en primer lugar, su curación en instituciones médicas especiales, ya que la devolución a sus padres de niños inválidos psíquicos es más difícil que la simple pérdida del hijo amado. Estos niños se encuentran en una casa infantil normal, no tienen curación especial, observación sistemática y la educación correspondiente. Ellos no pueden estudiar como todos los niños y su intelecto no les permite asimilar el programa de los cursos correspondientes.

100. Archivo Estatal de la Federación Rusa, f. 307-A, inv. 1, exp. 3, fol, 106. (en ruso).

La tensión del sistema nervioso les ha hecho muy irritables e inquietos como resultado de lo cual ellos estudian, como norma, en el mismo curso de 2 a 8 años y se transforman en chicos rezagados que odian el estudio. Esta insatisfacción interna y la debilitación las transmiten a los niños y a los mayores y envenenan toda a vida a los camaradas simulando cualquier trabajo, montando escándalos, histerias, peleas, no reconociendo ninguna clase de régimen y de orden.

Consideramos que su estancia ulterior en una casa infantil corriente es equivalente a un crimen que destroza la tranquilidad y la salud a doscientas vidas infantiles. Además, también en otras casas infantiles, como, por ejemplo, en la casa infantil Nº 6 de Orlovsk hay un grupo semejante de niños en una cantidad de 10 pers. que se convierten simplemente en criminales.

Consideramos necesario organizar un grupo especial para los mencionados niños y aislamiento de los niños sanos y no puede haber lugar para su ulterior retraso. Al Comisariado Popular de Sanidad y al Comisariado Popular de Educación les hace falta encarar, no con compasión de verborrea, las dificultades surgidas, sino organizar práctica y urgentemente la curación y la correspondiente educación laboral de los niños enfermos para que no se conviertan en "marginados" y no sean un abuso para el Estado.

EL DIRECTOR DE LA CASA INFANTIL

Firma de puño y letra /KOMAROV/

EL MÉDICO JEFE

Firma de puño y letra /GOLOVKO/

23

Carta de un grupo de 33 niños españoles, estudiantes del Departamento Fabril Nº 11 de Sarátov, al Comisario del Pueblo de Educación Popular , pidiendo resolver su problema de desabastecimiento de calzado[101].

Copia.

[1943]

Camarada Comisario del Pueblo de Educación Popular

Nosotros somos 33 chicos españoles que estudian en el Departamento Fabril Nº 11 de Sarátov.

A nosotros en estos momentos difíciles nos es incómodo distraer su atención, pero nos empuja a esto nuestra trágica situación. Hacemos estos para que Vd. alivie cuanto sea nuestra situación.

Salimos de la casa infantil solamente con calzado de invierno, es decir con válenki y chanclos; se nos prometió en enviar calzado por la casa infantil en cuanto lo necesitásemos.

Ha pasado el invierno y pedimos a la casa infantil que nos enviase calzado, pero ha sido inútil.

Entonces, como no teníamos calzado, nos vimos necesitados de hacer nosotros mismos pantuflas de trocitos de manta.

Al mismo tiempo hicimos gestiones en relación a las reservas para el trabajo y hablamos con el director de la fábrica y con el director de la escuela, pero nos respondieron con el silencio.

Pasó el tiempo y nos quedamos completamente descalzos y por este motivo no nos dejaron entrar al trabajo. No pudimos trabajar casi un mes y no comimos casi nada durante este tiempo; muchísimos de nuestros chicos yació en la cama y no pudimos movernos a consecuencia de nuestra debilidad.

101. Archivo Estatal de la Federación Rusa, f. 307-A, inv. 1, exp.5, fol, 15. (en ruso).

Nuestra conducta en la fábrica no es mala.

17 de nuestros chicos, que trabajan como fresadores, recibieron la Bandera Roja y unas cuantas chicas han recibido condecoraciones.

Pedimos a Vd. solamente que alivie nuestra situación, mejore un poquito nuestra vida, nos preste un poquitín de atención y, lo más principal, es que nos diesen calzado, del cual depende nuestra admisión a la fábrica.

Esperamos de Vd. la comprensión de nuestra situación y el cumplimiento de nuestra petición.

Sarátov.

Visto bueno: firma ilegible.

24

Disposición Nº 25 a
de la Casa Infantil Nº 1 para niños españoles de 15/IV-41[102].

Expulsar de la casa infantil y poner a disposición del Comisariado del Pueblo de Educación al educando del 7º curso ÁNGEL GARCÍA por gamberrismo y ofensa causada al maestro c. JOSÉ RAMIL en la clase de física /tiró un tintero y golpeó al maestro/ basándose en la decisión del consejo pedagógico de la casa, la decisión de la asamblea general de educandos del 7º curso y de la decisión del consejo infantil de la casa de 17-IV.

Comunicar la presente disposición a todos los maestros y educandos y explicarla en todos los cursos de la escuela y publicarla en la radiogaceta.

EL DIRECTOR DE LA CASA INFANTIL Nº 1 DE NIÑOS ESPAÑOLES
Firma de puño y letra /PANSHIN/

102. Archivo Estatal de la Federación Rusa, f. 307-A, inv. 1, exp.7, fol, 36. (en ruso).

25

Disposición Nº 41
de la Casa Infantil Nº 1 para niños españoles de 2/VI-41[103].

Premiar con el envío al Campamento Soviético "Artek", por su excelente y buen estudio y trabajo social desde el 61/VI al 15/VII a los educandos de la casa infantil siguientes:

1. LUIS FERNÁNDEZ - educando de 4º c. "C"
2. MARIO GONZÁLEZ - educand. de 4º c. "B"
3. MARUJA LANDEYRA - educand. de 4º c. "A"
4. DOLORES FERNÁNDEZ - educand. de 5º c. "A"
5. RAMÓN POEYS - educand. de 5º c. "C"
6. MELCHOR GONZÁLEZ - educand. de 6º c. "A"
7. JOSÉ JEREZ - educand. de 7º curso

EL DIRECTOR DE LA CASA INFANTIL Nº 1 DE NIÑOS ESPAÑOLES
Firma de puño y letra /PANSHIN/

103. Archivo Estatal de la Federación Rusa, f. 307-A, inv. 1, exp.7, fol, 54. (en ruso).

26

Disposición Nº 101
de la Casa Infantil Nº 1 para niños españoles de 22/X-41[104].

Teniendo en cuenta la difícil situación de los trabajadores en edad de casa cuna por la falta de los comestibles necesarios para su alimentación, tales como grano y azúcar, y teniendo en cuenta también que estos niños, desde el momento de su llegada de Moscú, sufrieron graves enfermedades intestinales y estomacales y otras, autorizo su entrega a los niños siguientes:

1. José Ramil – 1 n.
2. Gabr. Arrom – 2 n.
3. Mari Suárez - 1 n.
4. Lébedeva – 1 n.
5. Nednózova (tachada con pluma) – 1 n.
6. Eppel – 1 n.
7. Bonn – 1 n.
8. Pedro Mata – 1 n.

Los siguientes productos por un mes, contando desde el 22/X-41.

1. Sémola – kg.
2. Mijo limpio - kg.
3. Arroz – 400 gr.
4. Azúcar- 500 gr.
5. Jabón de lavar – 1 tr.
6. Lecha – litro al día.

Advierto a los camaradas pares que estos comestibles se entregan solamente para los niños y que no se satisfarán los ruegos ulteriores.

El Director de la Casa Infantil Nº 1 para niños españole
Firma de puño y letra/PANSHIN/

104. Archivo Estatal de la Federación Rusa, f. 307-A, inv. 1, exp.7, fol, 113. (en ruso).

27

Disposición Nº 111

de la Casa Infantil Nº 1 para niños españoles de 31/X-41[105].

A cambio de la disposición de 5/ X-41, ordeno desde el 1 X-41 establecer la norma de entrega de pan siguiente:

para los educandos de la casa – 600 gramos

para los trabajadores y los que están a su cargo – 400 gramos

Los que reciben alimentación reciben complementariamente a cada alimento 100 gramos de pan.

El Director de la Casa Infantil Nº 1 para niños españoles

Firma de puño y letra /PANSHIN/

28

Protocolo de la reunión de la comisión urbana infantil

de sanatorios y balnearios de Moscú de 10 de mayo de 1941

para selección de educandos de la casa infantil Nº 1 para niños españoles[106].

Copia.

Protocolo de la reunión de la comisión urbana infantil de sanatorios y balnearios de Moscú de 10 de mayo de 1941 para selección de educandos de la casa infantil Nº 1 para niños españoles.

Est. Pravda, Ferr. Sept., d. Tíshkovo

Asistieron : los médicos – F. M. Túrovskaya, K. M. Kujánov,

S. A. Zaidman, O. I. Maxúdova,

105. Archivo Estatal de la Federación Rusa, f. 307-A, inv. 1, exp.7, fol, 126. (en ruso).
106. Archivo Estatal de la Federación Rusa, f. 307-A, inv. 1, exp.9, fols, 1-7. (en ruso).

de la casa infantil Nº 1 los médicos –Gabina, Golovko.

Nº	Nombre y Apellido	Edad	Curso	Diagnóstico	Dictamen
1.	Lola Cucarella	14 años	4º c.	Otit. crón. físic. débil.	Grupo sanit. De casa infantil o sanatorio Gorki. Cura otorrinolaringol.
2.	JOAQUINA Zaragoza	16 años	5º c.	Tub. del astrágalo derecho.	Entregar dat. complement. del especialista en tuberculosis para solucionar la cuestión de la curación.
3.	Rosario Roses	15 años	6º c.	Prácticamente sana /gingivitis/	Se recomienda la curación con vitamina C enjuage
4.	Libertad Fernández	13 años	6º c.	Sana.	No necesita curación en balneario.
5.	Maruja García	14 años	5º c.	Prácticamente sana /malaria/	No necesita curación en balneario.
6.	Martina Mintegui	16 años	6º c.	Prácticamente sana /colitis/	No necesita curación en balneario.
7.	Pedro Núñez	16 años	6º c.	Contracción de la articulación del codo izquierdo tras trauma.	Mecano-terapia, masaje, ambulator., cura.
8.	Ramiro Rincón	16 años	7º c.	Evidente paresia de la extremidad derecha.	Recomendado: profesión – delineante.
9.	Juan Luis	16 años	7º c.	Limfadenitis perif., blefaritis	Artek o grupo san. de la casa infantil.
10.	Magdalena Fernández	17 años	6º c.	Colitis crón., anemia, inestabilidad funcional de la esfera neuro psíquica.	Zheleznovodsk, Yessentukí, sanatorio de mayores /baño de coníferas.
11.	Gloria Ayer	15 años	6º c.	Inestabilidad funcional de la esfera neuro psíquica.	Sanat. Gorki o grupo san. de la casa infantil.
12.	Joséfina Ortega	15 años	4º c.	Incontinencia urinaria nocturna.	Cura.

13.	Rosita Corniada	15 años	5º c.	Actualmente no se queja. Buen estado de humor / malaria/	No necesita cura san.
14.	Gregorio Bargas	9 años	2º c.	Traumat. Deterioro del hombro izquierdo.	Cura – diatermia.
15.	Covadonga López	15 años	5º c.	Malaria, insuficiencia de la válvula mitr.	Grupo san. de la casa infantil. Cura de la malaria. Repetición a la comisión en otoño.
16.	Manuela González	14 años	5º c.	Prác. sana.	No necesita cura san.
17.	Pedro Rosines	17 años	7º c.	Neurosis veget., vista dismin. En ojo izquierdo, estrabismo.	Grupo san. de la casa infantil.
18.	Teresa Sagarzazu	14 años	4º c.	Insuficiencia de la válvula mitral, poliartritis.	Enviar de nuevo a Sochi.
19.	Begoña Ortega	13 años	5º c.	Desorden funcion. de la activ. card.	grupo san. de la casa infantil
20.	Carmina García	16 años	6º c.	Colit. espasm.	Sanatorio de mayores Zheleznovodsk, Yessentukí.
21.	Primitivo González Fernández	15 años	5º c.	Abandono pedagógico, estado de ánimo reactivo.	Recomen. trasladar a escuela de Dep. Fab.
22.	Agustín Suárez	16 años	7º c.	(Afección, mitralis) afección cardiaca.	San. Gorki de adolecen.
23.	Honorina Fernández	15 años	6º c.	**BURSIT?**	Pedir un extracto del historial de la enfermedad y una radiografía de la articulación de una rodilla.
24.	Balbina Tuya	16 años	7º c.	Afección cardiaca, reumatismo	San. Gorki

25.	Amor Gómez	15 años	6º c.	Estado de ánimo depresivo neurosis veget. Físicamente debilitada.	Enviar a "Namets" a consulta tras consult. plantear la cuestión sobre su envío a un sanatorio.
26.	Merche Aguado	16 años	7º c.	Colitis esp., estado general bueno, no se queja.	No necesita cura san.
27.	Ramón Pion	16 años	5º c.	Práct. Sano / malaria/.	No necesita cura san. bal.
28.	Saturio Maiso	16 años	5º c.	Malaria, escoliosis de la parte de la cint. de las vértebras, brusca reducción de la movilidad de la vértebra.	Continuar cura de malaria, consulta con el ortopeda en el Hosp. Shúmskaya
29.	Manuel Casalilla	16 años	5º c.	Reumatismo, insuficiencia de la válvula mitral, compensado.	No necesita cura san. bal.
30.	Samuel Orbis	16 años	5º c.	Limfadenitis perif., intoxicación tub.	San. Gorki
31.	Alvarina Rodríguez	15 años	5º c.	Malaria.	No necesita cura san. bal.
32.	Artemina Faedo	12 años	5º c.	Físicamente debilitada.	Grupo san. de la casa infantil.
33.	Hilario Teradios	15 años	7º c.	Sin desviaciones not. Aumento pequeño del conducto derecho de la tir.	No necesita cura san. Puede estudiar en adelante.
34.	Víctor Fernández	16 años	7º c.	Sin desviaciones not. Aumento pequeño del conducto de la tir. sin otros sínTOMÁS.	No necesita cura san.
35.	César Wamba	16 años	6º c.	Sano.	No necesita cura san. bal.

36.	Gerardo Fernández González	15 años	5º c.	Intelecto sano? Difícil de conducta. No desea contestar a las preguntas.	No necesita cura san. bal. No se le puede explorar.
37.	Manuel Fernández	16 años	6º c.	Sano.	No necesita cura san. bal.
38.	Dionisio Carabillo	15 años	5º c.	Sano.	No necesita cura san. bal.
39.	Miguel San Vicente	17 años	7º c.	Sano. Esguince habitual de la articulación de una rodilla.	Consulta del cirujano.
40.	Elías Arcega	16 años	7º c.	¿Gastritis?	Volver a explorar. Análisi del jugo gástrico y renguenoscopia.
41.	José Mario Esteban	16 años	6º c.	Bronquitis, catarro de las vías respir. sup.	Cura.
42.	Jesús Duruelo	17 años	7º c.	Imp. elev. funcion. excit.	San. Gorki.
43.	Félix Jorge	12 años	5º c.	Casos de tic.	Terapia.
44.	Antonio Chico	14 años	4º c.	Osteomielitis cron. pl.	Enviar a Eupatoria.
45.	Maríano Shmidt	4 años		Tuberculosis pulm. infil.	A curar a san "Koniáshino".
46.	Ita Martínez	7 años		Intoxicación.	Área san. de Eupatoria cur. fis. Y san. tip. gen. afueras de Moscú.
47.	Conchita González Puerta	7 años		Intoxicación.	Área san. de Eupatoria cur. fis. Y san. tip. gen. afueras de Moscú.
48.	Darío Pena	8 años		Intoxicación.	" – "
49.	Pepita Sevil Álvarez	8 años		Intoxicación.	Área san. casa inf.
50.	Secundina Nieto	11 años		Broncodeni-tis en fase de calcinación	No necesita cura san.
51.	Olga Roda	12 años		Restos de pleuritis, limfadenitis tub. de cuello.	San. "Komunar" Misjor.

52.	Francisco Baquedano	12 años	4º c.	Insuf. de la válvula mitral.	Kislovodsk.
53.	María Ángeles Salvador	11 años	3-er c.	Intoxicación.	Área san. de Eupatoria cur. fis. o san. tip. gen. afueras de Moscú.
54.	Aurora Naves	10 años	2º c.	Intoxicación.	Área san. de Eupatoria /en primer lgar/ o cur. fis. san. tip. gen. afueras de Moscú.
55.	María Ángeles Orxen	12 años	4º c.	Intoxicación.	Área san. de casa inf.
56.	Filomena Gómez	12 años	4º c.	Complej. In.	No necesita cura san.
57.	Aquilino Toribio	9 años	1-er. c.	Intoxicación.	Área san. de Eupatoria o cur. fis. san. tip. gen. afueras de Moscú.
58.	Hipólito González	9 años	1-er. c.	Sano.	No necesita cura san.
59.	Luis Roda Zaragoza	11 años	4º c.	Insuf. de la válvula mitr.	Kislovodsk.
60.	Benilde Rosete	12 años	4º c.	Miocardio-distrofia	Kislovodsk.
61.	Felisa Cobes	12 años	4º c.	Afección cardiaca /compensada/	Kislovodsk.
62.	Lucía Gómez	12 años	4º c.	Físicamente debilitada.	Área san. de la casa inf.
63.	Tomás López	17 años	7º c.	Sano, del grupo de contacto /¿tubérculo-sis?/	Explorar con rayos x.
64.	Pilar Caminocos	12 años	4º c.	Brocodenitis tub.	San. “Komunar” Misjor.
65.	María González	13 años	4º c.	Intoxicación.	Volver a explorar / radiografía/.
66.	Dorita Chico	12 años	4º c.	Intoxicación.	Volver a explorar / radiografía/.
67.	Emiliano Jorge	9 años	1-er. c.	Intoxicación.	Área san. de Eupatoria o cur. fis. san. tip. gen. afueras de Moscú. cur. gim.
68.	Faustino Aveláidez	9 años	1-er. c.	Intoxicación.	Área san. de Eupatoria o cur. fis. san. tip. gen. afueras de Moscú.
69.	Teresa Bárcena	9 años	1-er. c.	Intoxicación.	Área san. de la casa inf.
70.	Marina Naves	9 años	1-er. c.	Intoxicación.	Área san. de la casa inf.

71.	Julio Gómez	10 años	2º c.	Intoxicación.	Área san. de Eupatoria o cur. fis. san. tip. gen. afueras de Moscú.
72.	José Vivancos	10 años	2º c.	Intoxicación.	Área san. de Eupatoria o cur. fis. san. tip. gen. afueras de Moscú.
73.	Amable González	10 años	2º c.	Intoxicación.	Área san. de Eupatoria.
74.	Ramón Villaseca	11 años	3-er. c.	Intoxicación.	Área san. de Eupatoria.
75.	Eugenio Alcorta	12 años	4º c.	Intoxicación.	Área san. de Eupatoria o cur. fis. san. tip. gen. afueras de Moscú.
76.	Amador Jiménez	12 años	4º c.	Intoxicación.	Área san. de Eupatoria.
77.	José María Hermosilla	12 años	4º c.	Intoxicación.	Área san. de Eupatoria o cur. fis. san. tip. gen. afueras de Moscú.
78.	Gabriel Marrón	11 años	4º c.	Miocardio distrofia, reumatismo.	No necesita cura san. bal.
79.	Andrés Mezquita	11 años	4º c.	Intoxicación.	Área san. de Eupatoria.
80.	Jerónimo González	11 años	4º c.	Intoxicación.	Área san. de Eupatoria.
81.	José Puermo	11 años	3-er. c.	Miocardio distrofia, reumatismo.	No necesita cura san. bal.
82.	Avelino Cárdenas	9 años	1-er. c.	Endomiocar-ditis	A la cínica reumát.
83.	Maximino García	9 años	1-er. c.	Sano.	No necesita cura san. bal.
84.	Emiliano Gómez	9 años		Intoxicación. /hogar Gona/	Área san. de Eupatoria o cur. fis. san. tip. gen. afueras de Moscú.
85.	Manuel Valdés	10 años	2º c.	Intoxicación crónica, otitis purulenta en ambos lados.	Área san. de Eupatoria o cur. fis. san. tip. gen. afueras de Moscú.
86.	Eduardo Burguete	10 años	2º c.	Intoxicación.	Área san. de Eupatoria o cur. fis. san. tip. gen. afueras de Moscú.
87.	Conrado Naves	9 años	2º c.	Sano.	No necesita cura san. bal.
88.	Eugenio López	9 años	2º c.	Intoxicación.	Área san. de Eupatoria o cur. fis. san. tip. gen. afueras de Moscú.

89.	María Pena	10 años	2º c.	Físicamente debilitada.	Área san. de Eupatoria.
90.	José Santa María	11 años	3-er. c.	Sano.	No necesita cura san. bal.
91.	José María Muñoz	11 años	3-er. c.	Sano.	" – "
92.	Juan José Pena	13 años	3-er. c.	Intoxicación.	Área san. de Eupatoria.

EL PRESIDENTE DE LA COMISIÓN: /TUGÓRSKAYA/
LOS MIEMBROS: /KUJÁNOV/
/ZAIDMAN/
/MAXÚDOVA/
/GÚBINA/ Firma.
/GOLOVKO/

29

Declaración mecanografiada de maestros, educadores y otros miembros del colectivo español de la Casa Infantil Nº 1 con motivo del comienzo de la Gran Guerra Patria de la Unión Soviética[107].

22 de junio de 1941.-

Nosotros, maestros, educadores y todos los restantes miembros del colectivo español de la casa infantil Nº 1 para niños españoles, comunistas, miembros de las Juventudes [Socialistas] Unificadas de España y sin partido manifestamos lo siguiente:

En el momento presente, cuando atacó a la Unión Soviética, sin ninguna clase de advertencias, una de las potencias más reaccionarias del capitalismo mundial, el fascismo alemán. El grupo español de la casa infantil, aceptado por la patria socialista, reconoce en el agresor a su propio enemigo y expresa su deseo de unir sus fuerzas con las fuerzas de sus hermanos soviéticos para contribuir al

107. Archivo Estatal de la Federación Rusa, f. 307-A, inv. 1, exp.12, fol, 31. (en ruso).

aplastamiento definitivo de los enemigos del pueblo. Con este fin proponemos lo siguiente:

1. Considerando que el primer deber del internacionalismo proletario de cada trabajador consciente es la defensa de la Unión Soviética, patria de los trabajadores de todo el mundo, pedimos aceptarnos como voluntarios en las filas del Ejército Rojo Obrero y Campesino.

2. Considerando que con el aumento del poderío del país la victoria puede ser conseguida del modo más rápido, pedimos abolir las vacaciones de los camaradas que se encuentran de vacaciones y emplearlos en aquellas parcelas de trabajo que sean consideradas necesarias sin pago complementario.

3. Considerando que en las actuales circunstancias, tanto los niños, como también los mayores, deben cultivar la tierra de la casa infantil en su totalidad para reducir la importación de comestibles pedimos incorporarnos a este trabajo.

4. Tomar todas las medidas necesarias para reforzar la preparación militar y defensiva entre todos los camaradas aptos para la lucha con un arma en las manos.

5. Organizar la vida normal de la casa infantil de conformidad con la severa disciplina militar y ahorrar medios materiales para emplear al máximo la fuerza de trabajo.

6. Comenzar inmediatamente la preparación del territorio de la casa infantil en defensa química antiaérea.

EL COLECTIVO ESPAÑOL DE LA CASA INFANTIL Nº 1

PARA NIÑOS ESPAÑOLES.

30

Llamamiento mecanografiado de miembros del colectivo español de la Casa Infantil Nº 1 dirigida al Ejército Rojo Obrero y Campesino de la URSS con motivo del comienzo de la Gran Guerra Patria de la Unión Soviética[108].

DE LOS MIEMBROS DEL COLECTIVO ESPAÑOL DE LA CASA INFANTIL Nº 1 PARA NIÑOS ESPAÑOLES AL GLORIOSO EJÉRCITO ROJO OBRERO Y CAMPESINO DE LA URSS.-

¡HERMANOS!

De nuevo, tras dos años y tres meses, nos encontramos ante la cara de la agresión fascista. Si en los gloriosos días de nuestra guerra de España nuestro pueblo fue testigo de la destrucción sistemática de nuestra patria por las bárbaras bandas de los imperialistas, hoy somos testigos de un nuevo ataque pérfido y del salvajismo rabioso contra las sagradas fronteras de nuestra patria socialista. Pero ahora las circunstancias son otras: en lugar de un puñado de personas débiles que no tenían otra cosa excepto valentía, ellos se encuentran ante vosotros, ante las filas bolcheviques, ante el Gran Ejército Rojo y ante la valentía y el heroísmo de cientos de millones de personas ardientes del deseo de victoria. ¿Acaso existe tal fuerza que pueda levantarse contra la URSS, patria de los pueblos de todo el mundo, y contra la fortaleza invencible construida bajo la dirección de Lenin y de Stalin?

Sabemos que nos esperan días llenos de privación y de dolor, pero sabemos también que la victoria será nuestra, que se encuentra en vuestras manos y en las fuerzas agrupadas de los trabajadores de la URSS. Aplicamos todos nuestros esfuerzos y vamos a todas las abnegaciones para esta causa que es la causa de todos los pueblos oprimidos.

Nosotros, excombatientes del Ejército Popular de España, pedimos aceptarnos en vuestras filas para que, juntos, bajo el grito ¡VIVA STALIN! ¡VIVA EL PARTIDO COMUNISTA!, conseguir aquello que no pudimos lograr en dos años y medio de

108. Ibid., fol. 32.

abnegada lucha. Queremos participar en las victorias nuevas y aún más brillantes que se agregarán en el lago HASÁN, LA LÍNEA MANNERHEIM, POLONIA Y BESARABIA.

Queremos encontrarnos bajo el mando del camarada TIMOSCHENKO y queremos dar por la Unión Soviética, si hace falta, nuestra vida para lograr la victoria definitiva.

¡POR LA CAUSA DE LENIN Y DE STALIN, por la victoria definitiva sobre el fascismo!

¡Por el futuro pronto, glorioso y feliz de la humanidad!

¡VIVA EL INVENCIBLE EJÉRCITO ROJO OBRERO Y CAMPESINO!

¡VIVA LA UNIÓN SOVIÉTICA!

¡VIVA EL PARTIDO DE LOS BOLCHEVIQUES!

¡VIVA LA INTERNACIONAL COMUNISTA!

¡VIVA EL GRAN Y SABIO PADRE DE LOS PUEBLOS CAMARADA STALIN!

31

Certificado mecanografiado expedido a dos educadores de la Casa Infantil Nº 1 para presentarlo ante un tribunal popular[109].

RFSSR

Comisariado Popular de Educación CERTIFICADO.

20 de febrero de 1945.

Nº 95/I

Expedido a los cam. EDUARDO FRANCÉS y CLAUDIA KÁRPEVNA MATO para certificar que fueron educadores de la casa infantil Nº 1 para niños españoles y fueron evacuados juntos con la casa infantil en agosto de 1941 a la región de Sarátov donde se encontraron hasta septiembre de 1.944.

De conformidad con la disposición Nº 466 del CPE e la URSS de 25/IV-44 y la disposición de la Dirección General de la Milicia del NKVD de 3/V-/ya/6614 fueron vueltos a evacuar de nuevo con la casa infantil Nº 1 a la región de Moscú, donde continúan trabajando en calidad de educadores.

El certificado ha sido expedido para ser presentado en el tribunal popular.

El Dir. del Departamento de Casa Infantiles para niños españoles.

/Agronski/

109. Ibid., exp. 17, fol. 8 (en ruso).

32

Nota mecanografiada de Sokolski, Director de la Casa infantil Nº 1 para niños españoles, a I. V.Zhenijov, Director del Departamento de Casas Infantiles para niños españoles del Ministerio de Educación de la RFSSR, sobre el estado de salud de varias trabajadoras españolas y su situación en la casa[110].

Ministerio de Educación
CASA INFANTIL Nº 1
PARA NIÑOS ESPAÑOLES
9 de enero e 1.47
Nº 19.

AL DIRECTOR DEL DEPARTAMENTO DE
CASAS INFANTILES para niños españoles del
ME de la RFSSR
cam. I. V. Zhenijov

Del personal de servicio en la casa infantil Nº 1 en los puestos fuera de plantilla a cuenta del art. 12 se encuentra trabajando como sastras las personas siguientes: SOLEDAD Regueiro y Argentina ÁLVAREZ.

Ambas camaradas están en la casa infantil porque en virtud de su estado enfermizo no pueden ser colocadas a trabajar en otro lugar.

SOLEDAD está enferma de tuberculosis y ÁLVAREZ, de epilepsia. En los puestos de educadores nocturnos están SIMONA SALUEÑA, ROSARIO García y HERMENEGILDA MUÑOZ. Todas estas tres camaradas tienen estudios de enseñanza primaria. Ellas trabajan en las casas infantiles en calidad de niñeras desde el momento de su llegada a la URSS.

Desde el mes de septiembre de 1946, en relación con el complemento de las casas infantiles con educandos de los cursos IX y X, y solamente porque no se les podía emplear en ningún otro trabajo, las camaradas ROSARIO GARCÍA y Hermenegildo MUÑOZ fueron nombradas educadores nocturnos.

La cam. SIMONA SALUEÑA, a pesar de carecer de enseñanza especializada, como madre excelente y miembro laborioso del colectivo, puede continuar su

110. Ibid., fol. 10 (en ruso).

trabajo de educador nocturno con provecho para la causa.

EL DIRECTOR DE LA CASA INF. Nº 1 para niños españoles

Firma de puño y letra (SOKOLSKI)

33

Nota mecanografiada de Koniájina, Jefe de la Dirección de Casas Infantiles del Ministerio de Educación de la RFSSR, a Fernando Claudín [a la sazón Secretario General del PCE en la URSS], comunicándole la sustitución de un educador español por otro más competente[111].

[Finales de septiembre, principios de octubre de 1947].

Al cam. FERNANDO CLAUDÍN.

Moscú, 81, ap. c. 28/83.

El Ministerio de Educación de la RFSSR le informa de que, en virtud de la liquidación de la casa infantil Nº 6 para niños españoles / est. Najábino /, el pedagogo Amadeo Usón, que ha trabajado 10 años en la casa infantil, se traslada a la casa infantil Nº 1 /est. Bolshiovo/.

En relación con esto, el c. Ramón Farro, enviado el 20/IX-47 a la casa infantil Nº 1 al puesto de educador, se libera, ya que no tiene calificación pedagógica, y se nombra en su puesto a Amadeo Usón.

El Jefe de la Dirección de Casas Infantiles del
Ministerio de Educación de la RFSSR
/KONIÁJINA/

111. Ibid., fol. 14 (en ruso).

34

Carta mecanografiada del colectivo de trabajadores españoles y soviéticos de la Casa Infantil Nº 1 para niños españoles /est. Pravda, a José Díaz, [Secretario General del PCE], felicitándole el Año Nuevo[112].

¡QUERIDO CAMARADA JOSÉ DÍAZ!

La Dirección, maestros, educadores y todo el colectivo de trabajadores soviéticos y españoles de la casa infantil Nº 1 para niños españoles felicitándole el Año Nuevo queremos una vez más expresar nuestro amor a Vd., al amado e indiscutible jefe del pueblo español y al jefe firme, inteligente y heroico del Partido Comunista de España.

Vd., que va adelante con aplomo y muestra el camino bolchevique al proletariado español, es nuestro orgullo.

Su palabra y sus ideas, nacidas y educadas por el marxismo–leninismo-stalinismo, nos muestran el camino más fiel para el desarrollo y la educación comunista de nuestros niños. En su ejemplo educamos a los niños firmes y competentes, dignos hijos del pueblo españoles y ardientes defensores de su casa.

Sabemos que este año no podrá estar con nuestros niños y con nosotros como estuvo Vd. el año pasado. Su salud no le permite esto, pero estamos firmemente convencidos de que muy pronto Vd. sanará y tomará de nuevo en sus manos con seguridad las riendas de la dirección y conducirá al pueblo español por la vía de su emancipación.

En este día será una gran alegría nuestra ver en las primeras filas de los combates a aquellas personas que ahora educamos.

¡Viva muchos años! ¡Con Vd. seremos más fuertes, más firmes y más invencibles!

1 de enero de 1941. Casa inf. Nº 1.

112. Ibíd.., exp. 18, fol. 2 (en ruso).

35

Nota mecanografiada de Panshin, Director de la Casa Infantil Nº 1 para niños españoles, a la Casa de Trabajo Extraescolar Infantil de la región de Moscú excusando la ausencia de unos bailarines españoles[113].

A LA CASA DE TRABAJO EXTRAESCOLAR
INFANTIL DE LA REGIÓN DE MOSCÚ.

Comunico a su carta que los intérpretes del baile "JOTA" no pueden partir a la olimpiada debido a que en la casa infantil tendrá lugar en estos días la fiesta de inauguración de los campamentos.

EL DIRECTOR DE LA CASA INF. Nº 1 Para Niños Españoles

(PANSHIN)

113. Ibíd., fol. 15 (en ruso).

36

Carta mecanografiada de Pantsérnaya, Jefa de la Dirección de Casas Infantiles del Comisariado Popular de Educación de la RFSSR, y de Agronski, Jefe del Departamento de Casas Infantiles para niños españoles, a N. A. Panshin, Director de la Casa Infantil N 1 para niños españoles, y a [Augusto] Vidal, profesor de lengua española, pidiéndoles pidiéndoles la elaboración de un proyecto de programa de lengua española para los primeros siete cursos[114].

22 de junio de 1.943.

RFSSR
COMISARIADO POPULAR
DE EDUCACIÓN
Dirección de Casas Infantiles
Moscú, Chistye prud , 6
Tel commut. K 0-28-50

En la repuesta refiéranse a nuestro Nº 95/R
Al Director de la Casa Inf. nº 1
para niños españoles
cam. N. A. Panshin
Al profesor de lengua española
cam. Vidal.

En cumplimiento de la resolución del Comisariado Popular de 25/III-43 sobre la revisión del programa de lengua española, la Dirección de casas Infantiles del CP de la RFSSR les ruega elaborar el proyecto de programa de lengua española para los primeros siete cursos en el marco del plan de estudios de 5 de septiembre de 1942 aprobado por el Comisariado Popular de Educación para las escuelas y casas infantiles para niños españoles.

Para un trabajo más sistemático, la Dirección de Casas Infantiles considera oportuno encomendar al cam. Vidal – Casa Infantil Nº 1, la elaboración del proyecto de programa de lengua española para los cuatro primeros cursos, al cam. Alejandro – Casa Infantil Nº 12, para los cursos 5-7 y a la cam. María Luisa, el de literatura.

Los proyectos de los programas de lengua española y de literatura deben ser enviados no más tarde del 15 de julio de este año para crear las condiciones de trabajo de revisión del programa. A los directores se les impone la obligación de

114. Ibíd., exp. 19, fol. 29 (en ruso).

liberarles de otros trabajos desde el 1 hasta el 15 de julio considerando como fundamental para este periodo su trabajo en el programa.

En la elaboración del programa de lengua española es necesario asegurar la inclusión del material que garantice la implantación de hábitos de desarrollo del habla en la lengua materna.

En el caso de que los proyectos de programas presentados satisfagan los requerimientos necesarios, el CPE de la RFSSR llamará a los redactores de los programas al CPE para participar en su revisión final.

La Jefa de la Dirección de Casas Infantiles
del Comisariado Popular de Educaciónde la RFSSR
Firma de puño y letra / Pantsérnaya /.-

El Jefe del Departamento de Casas Infantiles para niños españoles
Firma de puño y letra /Agronski/.-

37

ORDEN Nº 18

de la casa infantil Nº 1 para niños españolesde 20/3-42[115].

1. En memoria del Secretario General del CC del Partido Comunista de España c. José Díaz decretar 3 premios José Díaz, que se entregarán anualmente al término del curso escolar a los mejores educandos de la casa infantil y a un trabajador, el mejor stajanovista del colectivo.

2. El premio José Díaz a los mejores educandos se entregará por decisión del Consejo Pedagógico y del Consejo Infantil de la casa.

El premio al mejor trabajador se entregará por decisión de la asamblea general de los trabajadores de la casa.

3. Encomiendo al Consejo Pedagógico y al Consejo Infantil elaborar las condiciones y el orden de entrega del premio José Díaz a los educandos y ponerlo en conocimiento de todos los niños de la casa.

4. Pedir al comité local que elabore las condiciones y el orden de entrega del premio José Díaz al mejor trabajador de la casa y publicarlo para información general en el periódico mural.

El Director de la Casa Inf. Nº 1 para niños españoles

Firma de puño y letra /PANSHIN/

115. Ibíd., exp. 21, fol. 20 (en ruso).

38

ORDEN Nº 36/a

de la casa infantil Nº 1 para niños españoles de 28/V-42[116].

1.

Enviar en comisión de servicio para trabajar en los cursos de conductores de máquina combinada y para trabajar en la MTS[117] a los educandos de la casa infantil siguientes:

1. LUIS IGLESIAS
2. VIRGILIO LLANOS
3. JOSÉ BARROS
4. JOSÉ SEGURA
5. PEDRO AGUIRREGAVIRIA
6. ALBERTO LIZARRALDE
7. LAUREANO FERNÁNDEZ
8. RICARDO BURGUETE
9. ELÍAS ARSEGA

2.

Nombrar jefe de la brigada al educando VIRGILIO LLANOS, encomendándole el inventario de la asistencia al trabajo de la MTS y el control del trabajo se lo encargo al c. Morgadski, educador del 7º curso.

3.

Entregar por el jefe de brigada a los educandos 2 veces al mes el dinero para pagar por la alimentación recibida en el comedor de la MTS mediante la `presentación de la tablilla de trabajo. Asignar el dinero a cuenta de las sumas de la alimentación.

El Director de la Casa Inf. Nº 1 para niños españoles

Firma de puño y letra /PANSHIN/

116. Ibíd., exp. 21, fol. 50 (en ruso).
117. Siglas rusas que significan Estación de Máquinas y Tractores (Nota del Trad.).

39

ORDEN Nº 48[118].

de la casa infantil Nº 1 para niños españoles de 22 de junio de 1942 confirmando la decisión del Consejo Pedagógico de la Casa Infantil, ORDENO LO SIGUIENTE:

1.

Por el 100% de aplicación durante el curso escolar 1941/42, por su trabajo activo en el autoservicio de la Casa Infantil y por su trabajo laboral en la agricultura entregar lo siguiente:

a/ La bandera de marcha de la Casa Infantil – al 2º curso del I Internado, el director del curso C. Bello, los educadores L. Estévez y N. Blinova; el presidente del Consejo Escolar.

b/ La bandera de marcha de la Dirección Principal de Aviación al 6º curso "b" del II Internado, el director del curso, J. Sáiz; la educadora, Mérkulova; el presidente del Consejo del Grupo, Francisco Duque.

2.

Entregar los premios José Díaz del curso escolar 1941/42 a la educanda de 7º curso "a" VIOLETA GONZÁLEZ[119], miembro del Komsomol, alumna sobresaliente en los estudios a lo largo de una serie de años y gran activista en la vida sociopolítica de la Casa Infantil, a la educanda de 3-er. curso María Ángeles de la Rosa[120], pionera, alumna sobresaliente en los estudios, gran ayudante en el trabajo del maestro, del educador y de todo el grupo.

118. Ibíd., exp. 21, fol. 62 (en ruso).

119. Violeta González se graduó posteriormente en ingeniería, profesión que nunca ejerció, pues se dedicó al ballet clásico y al ballet español, siendo la mejor bailarina española del Teatro Bolshoi durante la segunda mitad del siglo XX (Nota del Trad.).

120. María Ángeles de la Rosa, doctora en Geografía e Historia, fue mi primera profesora de ruso en 1.980 en los locales de la sede central de la Asociación España-URSS en Gran Vía, 60, 1º, de Madrid, unos meses antes de que partiésemos hacia la URSS los miembros del primer grupo de estudiantes españoles que fue a estudiar allí tras el restablecimiento de relaciones diplomáticas entre España y aquel país en 1977. Le expreso aquí mi más sincero agradecimiento por ayudarme a dar los primeros pasos en la lengua de Pushkin y por la amistad que me ha brindado a lo largo de todos estos años (Nota del Trad.) .

3.

Por sus excelentes estudios y conducta ejemplar, considerar alumnos sobresalientes en los estudios a los educandos de la Casa Infantil siguientes:

1-er. curso	3-er. curso "A"	4º curso "B"
1. DAVID DÍEZ	1. ROSITA CARRASCO	1. MAURICIO GARRUDO
2. DARÍO PENA	2. MARIO GARCÍA	2. ANDRÉS PENA
3. ANTÓNIO PRETEL	3. PILAR JIMÉNEZ	**5º curso "A"**
4. AURORA MARTÍNEZ	4. ALBERTO MARTÍNEZ	1. ROSITA PEREIRA
5. ARIANA PASCUAL	5. AMPARO PENA	**5º curso "B"**
6. AURITA LLANOS	6. MARÍA ÁNGELES DE LA ROSA	1. ÁNGEL BARCO SANZ
7. MANUEL SALVOCH	7. LUCITA RODRÍGUEZ	2. DORITA CHICO
II curso	8. PAQUITO TARASAGO	3. CONCHITA PORRAS
1. CHONA ÁLVAREZ		
2. EDUARDO ESPIÑA	**3-er. curso "B"**	**6º curso "A"**
3. JOSEFA FERNÁNDEZ	1. JESÚS FERNÁNDEZ	1. ARMANDO DE LA ROSA
4. HIPÓLITO GONZÁLEZ	2. AMABLE GONZÁLEZ	**6º curso "B"**
5. LINO HERRERO	3. CARMEN MIJE	1. LOLA CUCARELLA
6. EMILIANO JORGE	4. MANUEL PEREIRA	2. PABLO CASAS
7. ANTÓNIO MIJE	5. JOSÉ RIVAKOV	3. JULIO MEDINA
8. JUAN JOSÉ SAGARZAZU	**4º curso "A"**	4. ROSARIO ROSES
9. AQUILINO TORIBIO	1. MARÍA ÁNGELES SALVADOR	**7º curso "A"**
		1. VIOLETA GONZÁLEZ GARCÍA
		2. MELCHOR GONZÁLEZ SUÁREZ
		3. EPIFANIO IBÁÑEZ ÁLVAREZ
		4. JOSEFINA SÁNCHEZ IGLESIAS
		7º curso "B"
		1. PEDRO AGUIRREGAVIRIA PÉREZ DE HEREDIA

Entregar los diplomas de honor y premiar a los mencionados educandos.

4.

Por el cumplimiento de sus obligaciones socialistas, por su buen estudio y su ayuda en el trabajo de la casa infantil mencionar a los educandos siguientes y entregarles regalos.

1-er. curso	**5º curso "b"**
1. LUISA ORTEGA	1.JESÚS SANTOS
2º curso	2. FILOMENA GÓMEZ
1. JOAQUÍN SÁNCHEZ	3. ANTÓNIO CHICO
2. TERESA BARZANA	
3-er. curso "a"	**6º curso "a"**
1. VICENTA MARTÍNEZ	1. CECILIO PUELLES
2. JUANA MARTÍNEZ	2. JOAQUÍN BEITIA
3. ACRACIO FERNÁNDEZ	**6º curso "b"**
4. RODOLFO SANTA MARÍA	1. ENRIQUE PRETEL
5. MERCEDES GONZÁLEZ	2. FRANCISCO DUQUE
3-er. curso "b"	3. JAVIER BARROS
1. MARÍA HERMOSILLA	**7º curso "a"**
2. ÁNGELINA PÉREZ	1. RICARDO BURGUETE
4º curso "a"	2. JUANITA UNZUETA
1. ORLANDO VELÁZQUEZ	
2. FLORENTINA DÍAZ	**7º curso "b"**
4º curso "b"	1. ALBERTO LIZARRALDE
1. JESÚS FERNÁNDEZ	2. FELIPA MEZQUITA
5º curso "a"	
1. FERNANDO CARBELO	
2. LUCÍA GARCÍA	
3. RAMÓN FERNÁNDEZ	

5.

Por su excelente y buen estudio en los cursos 8º y 9º de la escuela rusa, feliz terminación de los cursos de tractoristas y gran trabajo en la MTS, manifestar AGRADECIMIENTO a los educandos siguientes:

1. LUIS IGLESIAS
2. VIRGILIO LLANOS
3. ÁNGEL ALONSO
4. ELÍAS ARCEGA
5. ARÁNZAZU JÁUREGUI
6. JOSÉ BARROS
7. JOSÉ SEGURA
8. LUIS JEREZ

[Se han añadido a mano los nombres siguientes:] Alberto Lizarralde, Burguete, Fernández L, Pedro Aguirregaviria.

EL DIRECTOR DE LA CASA INF. Nº 1PARA NIÑOS ESPAÑOLES

Firma de puño y letra /PANSHIN/

40

ORDEN Nº 59

de la casa infantil Nº 1 para niños españoles de 20/VII-42[121].

Basándome en la orden Nº 24º de 4/VII-42 del Departamento Regional de Educación Popular de Sarátov , ORDENO LO SIGUIENTE:

1.

Llevar a los centros de estudios artesanales de la c. de Sarátov a los educandos de la casa infantil siguientes:

1. Sofía Fernández Vega	4º c. "B".
2. María Luisa Palacio Fernández	4º c. "B".
3. Mario González Alonso	4º c. "B".
4. Faustino Suárez Martínez	4º c. "B".
5. Francisco Rodríguez Campos	4º c. "B".
6. Avelino Martínez Álvarez	4º c. "B".
7. Juan José Peña Saigido	4º c. "B".
8. Miguel Casalilla Ramos	4º c. "B".
9. Sirio Fernández Ramos	4º c. "B".
10. Covadonga López González	5º c. "A".
11. Blanca Argüelles Gutiérrez	5º c. "B".
12. Francisco Carrillo Tomás	5º c. "B".
13. Conchita González Rodríguez	5º c. "B".
14. Raúl Morales Vázquez	5º c. "B".
15. José Ortega García	5º c. "B".
16. Lorenzo Peral Santa Marta	5º c. "B".

121. Ibíd., exp. 21, fols. 74-75 (en ruso).

17. Jesús Rosete Pidal 5º c. "B".

18. José Palacios Fernández 6º c. "A".

2.

Entregar a los educandos llevados a los centros de estudios artesanales para su uso gratuito el vestuario siguiente que hay que amortizar del balance de la casa infantil de la oficina de contabilidad:

A LOS CHICOS:

1. Abrigo de invierno	- 1 s/i.	11. Calcetines	-2 pares.
2. Abrigo de entretiempo	- 1 s/i.	12. Moqueros	-3 un.
3. Gorro de invierno	- 1 s/i.	13. Cinturón	-1".
4. Gorra	- 1 (nue.).	14. Botas	-1".
5. Ropa interior	- 2 pares (nue.).	15. Chanclos	-1".
6. Pantalones de papel	- 1 par.	16. Toallas	-2 ".
7. Pantalones de paño	- 1 par.	17. Sábanas	-2 ".
8. Traje de paño	- 1.	18. Fundas de almohada	-2 ".
9. Camisas	- 3.	19. Manta de lana	-1 ".
10. Calzoncillos	- 1.	20. Mochila	-1 ".

A LAS CHICAS:

1. Abrigo de invierno	- 1.	13. Vestido de papel	-2 ".
2. Abrigo de entretiempo	- 1.	14. Vestido de papel (nue.)	-3 un.
3. Gorro de invierno	- 1.	15.	
4. Sombrero	- 1.	16. Medias	-2 pares.
5. Camisa interior	- 2.	17. Calcetines	-2 ".
6. Combinación	- 1.	18. Ligas	-1 ".
7. Sujetador	- 2.	19. Chanclos	-1 ".

8. Jersey	- 1.	20. Toallas	-	2 “.
9. Bragas	- 1.	21. Sábanas	-	2 “.
10. Vestido de lana	- 1.	22. Fundas de almohada	-	2 “.
11. Falda de lana	- 1.	23. Manta de lana	-	1 “.
12. Blusas	- 1.	24. Zapatos	-	1 “.
		25. Mochila	-	1 “.

3.

entregar a los educandos 50 rublos a cuenta de la indemnización de licenciamiento.

El Director de la Casa Inf. Nº 1para niños españoles

Firma de puño y letra /PANSHIN/

41

DISPOSICIÓN Nº 30
de la casa infantil Nº 1 para niños españoles de 20/IV-42[122].

El 16 de abril de 1942 los educandos de 4º curso "B" FRANCISCO RODRÍGUEZ, ALFONSO LÓPEZ y JESÚS FERNÁNDEZ penetraron por la noche en el comedor, rompieron un cristal en la despensa del comedor y robaron 40 roscas de pan, galletas y bombones. Esa misma noche saltaron por la ventana desde la calle, se reunieron en la cocina y robaron 3 kilogramos de tocino. Pero no se redujo a esto, FRANCISCO ensució la cocina.

En el mismo abril – los educandos de 3-er. curso "A" JOSÉ GABILONDO y JOSÉ CAMINOCOS penetraron en el comedor y robaron 26 roscas de pan y 8 mandarinas.

En el mes de marzo – los educandos de 4º curso "B" MAURICIO GARUDO y LUIS GONZÁLEZ penetraron en el comedor y robaron un pastel con un peso de 10 kilogramos.

El grupo de educandos de 4º curso "B" FAUSTINO MARTÍNEZ, ANDRÉS PENA y JUAN JOSÉ PENA, conociendo estos actos, no informaron al educador, al maestro y al Consejo Infantil, con lo cual ayudaron a la comisión de este acto.

Los actos mencionados de los educandos son una gran vergüenza para todo el colectivo de la casa infantil y no pueden ser tolerados, especialmente en estos tiempos de guerra cuando todos los comestibles se cuentan y se distribuyen según la norma. Cometiendo el robo, se comete un grave Crimea ante el colectivo, ya que estos comestibles fueron robados de la alimentación de sus camaradas, maestros, educadores y de todos los trabajadores de la casa infantil.

Para poner fin a tales actos y advertir en lo sucesivo a todos los niños, ORDENO LO SIGUIENTE:

1.

- Privar hasta el 1 de mayo al educando de 4º curso "B" FRANCISCO RODRÍGUEZ del derecho de recibir té dulce por la mañana y por la tarde, roscas

122. Ibíd., exp. 22, fols. 33-36 (en ruso).

de pan, pan tostado y pan blanco y encomendarle la tarea de limpiar el retrete del I internado durante todos esos días hasta el 1 de mayo.

Advertir a FRANCISCO RODRÍGUEZ de que si su conducta en la escuela y en el grupo no es excelente, si no va a estudiar bien y va a limpiar mal el retrete, recibirá solamente agua y pan negro.

2.

- Privar hasta el 1 de mayo al educando de 4º c. "B" ADOLFO LÓPEZ del derecho de recibir té dulce por la mañana y por la tarde, roscas de pan, pan tostado y pan blanco y encomendarle la tarea de limpiar el cubo de la basura, la suciedad y la basura en el territorio de la Casa Infantil. Advertir a ADOLFO LÓPEZ de que, si no cambia su actitud hacia el estudio y el trabajo y no va a tener una conducta excelente, se le privará del segundo plato de la comida.

3.

Anunciar AMONESTACIÓN SEVERA CON ADVERTENCIA al educando de 4º curso "B" Jesús Fernández y privarle hasta el 1 de mayo de recibir té dulce por la mañana y por la tarde, roscas de pan, pan tostado y pan blanco.

4.

Anunciar AMONESTACIÓN SEVERA CON ADVERTENCIA a los educandos de 4º curso "B" MAURICIO GARRUDO Y LUIS GONZÁLEZ y privarles hasta el 1 de mayo de recibir té dulce por la mañana y por la tarde, pan blanco y roscas de pan.

5.

Anunciar AMONESTACIÓN SEVERA CON ADVERTENCIA a los educandos de 3-er. curso "A" JOSÉ GABILONDO y JOSÉ CAMINOCOS y privarles hasta el 1 de mayo de recibir té dulce por la mañana y por la tarde, y roscas de pan.

6.

Anunciar AMONESTACIÓN SEVERA CON ADVERTENCIA a los educandos de 4º curso "B" FAUSTINO MARTÍNEZ, ANDRÉS PENA Y JUAN JOSÉ PENA por ocultar el robo y privarles hasta el 1 de mayo de recibir roscas de pan.

Advierto a todos los educandos que cualquier tipo de robo de comestibles, grande o pequeño, será tenido en cuenta y será retenido de la alimentación entregada a todos los niños y los culpables de los robos serán severamente castigados.

Propongo a los educadores y al Consejo Infantil comunicar y explicar la presente orden a todos los educandos.

El Director de la Casa Inf. Nº 1 para niños españoles

Firma de puño y letra /PANSHIN/

42[123].

Al Director de la casa Infantil Nº 1 de Niños Españoles.

Ald. Privólzhskoye.

Basándonos en nuestro acuerdo personal con Vd., le rogamos dé alimentación y residencia al antiguo educando de la casa infantil de niños españoles, actualmente alumno del Centro de Estudios Artesanales de Comunicación Nº 13, cam. Enrique VÁZQUEZ, que actualmente realiza prácticas de producción en el Centro de radiodifusión de Privólzhskoye.

El Director

Firma ilegible.

El maestro de grupo

Firma ilegible.

Sello del Centro de Estudios Artesanales de Comunicación Nº 13, expedidor del presente documento.

123. Ibíd., exp. 33, fol. 4 (en ruso).

43

Carta manuscrita de José Barros, antiguo educando de la Casa Infantil Nº 1 para niños españoles, a Nikolai Andréyevich Panshin, Director de la misma, contándole las primeras impresiones de su estancia en Moscú[124].

27/X-43 Moscú

Querido Nikolai Andréyevich:

Finalmente estamos en Moscú. A Moscú llegamos el 23 por la mañana y solamente llegamos al Instituto por la tarde y hasta hoy hemos ido por las casas de la dirección para organizar todo como Dios manda.

El camino desde Sarátov hasta Moscú fue muy difícil. En Sarátov estuvimos parados unos cuantos días. No vendían billetes. Lo mismo se lo contará detalladamente Alexandra. El camino en tren pasó normalmente.

Ya estamos 4 días en el Instituto y aún no hemos comenzado a estudiar. Empezaremos el 1 de noviembre junto con un nuevo grupo de estudiantes. Con nosotros está también un grupo de chicos españoles de la escuela política; ellos han comenzado ya, pero estudiarán de nuevo desde el 1 de noviembre. Nuestro grupo no consta de españoles en su totalidad. Estos chicos son muy buenos y nos han ayudado mucho.

Vivimos lejos del centro. De momento, y hasta el día 1, nos dan alimentación 1 vez al día. Desde el uno nos darán tres veces. Pan: 600 gr. La residencia es buena. Vivimos en una habitación para 6 personas (sin cristales). Pero el Director ha prometido también poner los cristales.

Olvidé decirle a Vd. que Ángel Alonso, Luis Iglesias y Virgilio [de los Llanos Más] han conseguido llegar. Llegaron, como todos los restantes, el 23, solamente que por la tarde. Alexandra le contará las razones de su retraso.

Ya nos hemos encontrado con el cam. Agronski y le entregamos su carta. Pero él todavía no nos ha dado ni el abrigo de invierno, ni nada.

¿Qué tal va todo en la casa infantil? ¿Cómo está Vd.? Le deseo que este tercer

124. Ibíd., exp. 33, fols. 14 -15 (en ruso).

invierno pase en mejores condiciones que el primero y el segundo.

Un saludo para todos.

José Barros.

44

Carta manuscrita de María Antonia P., antigua educanda de la Casa Infantil Nº 1 para niños españoles, a Nikolai Andréyevich Panshin, Director de la misma, contándole las primeras impresiones sobre su trabajo[125].

Día 22 de marzo de 1942.

Queridísimo y apreciable camarada Panshin.

He escrito estas cuatro letras para comunicarle que me encuentro bien en compañía de mi amiga y de salud y espero que la suya también sea buena.

Nosotras estamos contentas porque ya hemos empezado a trabajar, pero lo pasamos un poco aburridas porque no hay material para trabajar.

Aquí le mando la fotografía que nos mandó María, pero ahora no le puedo mandar una para usted, porque no tengo, pero por el verano yo le mandaré.

Usted también me tiene que dar una suya.

Estamos todas muy contentas porque hemos venido a la producción.

Aquí vemos muchos cines y teatros, y solemos ir por las noches a pasear por la ciudad, pues la conocemos como si fuese nuestro pueblo.

Asta la vista. (En ruso) María Antonia P.

125. Ibíd., exp. 35, fol. 56 (en ruso).

45

Certificado de la MTS de Privólzhskoye, expedido a dos jóvenes españoles por estudiar en los cursos de ayudante de conductor de máquina combinada[126].

Al Koljós Krasnyy Partizán[127].

Comisariado Popular

de Agricultura.

Estación de máquinas

y tractores de región de Sarátov.

20/III.1943.

correo.

Certificado expedido. a los cam. V. Llanos y P. Aguirregaviria para certificar que ellos han estudiado en los cursos de ayudante conductor de máquina combinada en la MTS de Privólzhskoye desde el 1/VI-42 hasta el 15/VII-42, por lo cual hay que ponerles en la cuenta de V/Koljós; al cam. V. Llanos 30 días de una cuenta de 0,75 c. por día y al cam. P. Aguirregaviria por estudiar 30 días de una cuenta de 0,75 cent. por día.

El Director de la MTS:

Firma de puño y letra /Miroshnichenko

El Secretario: Traber

126. Ibíd., exp. 45, fol. 33 (en ruso).
127. Guerrillero rojo (Nota del Trad.).

46

Nota mecanografiada de Panshin, Director de la Casa Infantil Nº 1 para niños españoles, al Director de la estación de ferrocarril de Sarátov, pidiéndole ayuda para que una española pueda conseguir billetes de tren[128].

AL JEFE DE LA ESTACIÓN DE FERROCARRIL DE SARÁTOV

La Casa Infantil Nº 1 ruega prestar ayuda a la camarada española Ana María Martínez Carmona en la obtención de tres billetes para adultos y de dos billetes infantiles para el viaje hasta Moscú de los educandos de la casa infantil a casa de su padre, que reside en la c. de Moscú, basándose en la disposición del CPE de la RFSSR.

EL DIRECTOR DE LA CASA INF. Nº 1 PARA NIÑOS ESPAÑOLES
/PANSHIN/

47

Nota mecanografiada de Panshin, Director de la Casa Infantil Nº 1 para niños españoles, al Rector de la Universidad Estatal de Leningrado, solicitando la admisión de tres jóvenes españoles en esta institución[129].

AL RECTOR DE LA UNIVERSIDAD ESTATAL DE LENINGRADO.

La Casa Infantil Nº 1 le ruega aceptar como estudiantes de la Universidad de Leningrado a los educandos de la casa siguientes:

1. VIRGILIO DE LOS LLANOS MÁS.
2. LUIS IGLESIAS RIBERA.
3. ÁNGEL ALONSO GARITOGOITIA.

128. Ibíd., exp. 45, fol. 136 (en ruso).
129. Ibíd., exp. 45, fol. 166 (en ruso).

El retraso con la entrega a Vd. de las instancias sobre su admisión se ha producido por una circunstancia especial. Estos estudiantes, junto con otros, habiendo recibido la instrucción del CPE de la RFSSR del Komsomol, presentaron sus instancias en el Instituto Energético de Moscú, y se recibió la notificación de que no se les matricula como estudiantes del Instituto. Cuando se planteó la cuestión de la invitación y de recibir el derecho de entrada a Moscú, solamente recibieron el pase aquellos que tenían ciudadanía soviética. A estos tres estudiantes les fue negado el pase por no tener pasaporte. Estos camaradas fueron educandos de la Casa Infantil Nº 8 de Leningrado para niños españoles; estando en Leningrado entregaron sus instancias de adopción de la ciudadanía, pero la evacuación les impidió terminar su tramitación.

Le ruego convincentemente a Vd. que haga todo lo posible y dependiente de Vd. para que estos jóvenes puedan estudiar sin perder el curso.

Adjunto los documentos siguientes:

1. Instancias y autobiografías.
2. Certificado médico.
3. Certificado en vez de extracto métrico.
4. Atestados y certificados de terminación de la escuela secundaria.
5. Certificados de baja de abastecimiento en la casa inf.

EL DIRECTOR DE LA CASA INF. Nº 1 para niños españoles

/PANSHIN/

48

Nota mecanografiada de Panshin, Director de la Casa Infantil Nº 1 para niños españoles, al Director del Departamento de Visados y Registros de Extranjeros de la región de Sarátov, solicitando certificados para jóvenes españoles.

DIRECCIÓN DE LA MILICIA DE LA
REGIÓN DE SARÁTOV

AL DIRECTOR DEL DEPARTAMENTO
DE VISADOS Y REGISTROS DE
EXTRANJEROS.

Los educandos de la casa infantil Nº 1 de niños españoles LUIS IGLESIAS RIBERA, VIRGILIO LLANOS y ÁNGEL ALONSO GARITOGOTIA terminaron la escuela secundaria en la ald. Privólzhskoye de la reg. de Sarátov y por acuerdo del CPE de la RFSSR, del Comité de la Escuela Superior del CCP y del CC de la UJCL de la URSS han sido matriculados como estudiantes del Instituto Energético de Moscú. Actualmente se han recibido para ellos pases para entrar a la c. de Moscú, pero ellos pueden recibidos si se tiene pasaporte soviético o un certificado provisional de los organismos de la Milicia.

Estos educandos llegaron a la casa inf. Nº 1 durante la evacuación de la c. de Leningrado. Estando en Leningrado fueron entradas por ellos unas instancias y otros materiales para la adopción de la ciudadanía soviética, pero hasta ahora no se han recibido los pasaportes. Por ellos fueron entregados por segunda vez estos materiales al Departamento de la Milicia del NKVD de Privólzhskoye. Pero para obtener los pasaportes se requiere un tiempo prolongado y para evitar la paralización de sus estudios en el Instituto, le ruego hacer todo lo necesario para obtener un certificado provisional.

EL DIRECTOR DE LA CASA INF. Nº 1 de niños españoles
/PANSHIN/

49

ORDEN Nº 18
DE LA CASA INFANTIL Nº 1 DE NIÑOS ESPAÑOLES DE 15/II-1944[130].

Basándome en la resolución de la reunión pedagógica de maestros de 14/II-44 y teniendo en cuenta los resultados de la observación y comprobación realizada de conocimientos a los educandos llegados de la casa sanatorio, ordeno lo siguiente:

1. Excluir de la escuela de la casa infantil al estudiante de 4º curso José Camiconos, habiendo planteado ante el CPE la cuestión de enviarle a una colonia[131] del NKVD.

Cambiar a la estudiante de 5º curso Mercedes González a 4º curso..

2. En relación a los restantes estudiantes, dejarles en los mismos cursos en que se encuentran y sus directores y educadores deben poner atención en su trabajo de estudio, habiéndoles prestado la ayuda necesaria.

EL DIRECTOR DE LA CASA INF. Nº 1 PARA NIÑOS ESPAÑOLES
Firma de puño y letra /PANSHIN/

130. Ibíd., exp. 46, fol. 21 (en ruso).
131. Aquí significa en realidad campo de concentración infantil (Nota del Trad.).

50

ORDEN Nº 40 DE LA CASA INFANTIL Nº 1 DE NIÑOS ESPAÑOLES

DE 28 de junio de 1944[132].

1.

Para preparar la casa infantil en Boloshiovo de la región de Moscú, enviar a un grupo de educandos compuesto por 31 pers. y dos pers. de los colaboradores de los niños (según la lista aprobada por mí).

2.

Enviar en comisión de servicio junto con el grupo de educandos a los trabajadores de la casa siguientes:

1. Al maestro c. Augusto VIDAL
2. Al maestro c. José RAMIL CHECA
3. A la cocinera Yefrosinia Pávlovna SHAPOVÁLOVA
4. A la educadora Liubov Pávlovna YERSHOVA
5. Al maestro c. Gabriel ARROM JULIÁ
6. A la encargada de la ropa blanca Anna Frizónovna PODANCHUK.

3.

Nombro responsable del grupo durante el viaje al c. José RAMIL y ayudante a la c. Liubov Pávlovna YERSHOVA.

4.

Cargar los gastos de traslado del grupo a la región de Moscú a la cuenta de gastos de reevacuación.

5.

Asegurar al grupo la parte económica con alimentación para un mes (según la lista).

132. Ibíd., exp. 47, fol. 35 (en ruso).

6.

Suministrar a la encargada de la ropa blanca vestuario y ropa de cama (según la lista).

EL DIRECTOR DE LA CASA INF. Nº 1 para niños españoles
Firma de puño y letra /PANSHIN/

51

ORDEN Nº 48
DE LA CASA INFANTIL Nº 1 DE NIÑOS ESPAÑOLES DE 14/VIII-1944[133].

Basándome en la disposición de la dirección de Casas Infantiles del CPE de la RFSSR de 9/VIII-1944 y en la Nº 95/I de 14/VIII excluir de la casa infantil en relación con el traslado a la casa infantil Nº 6 para niños españoles a los educandos de las casa siguientes:

2º curso B.

1. José Montubio Martínez	v.	nacido en 1932.	3-er. curso.
2. Juan José Caballero	v.	" " 1931.	3-er. "
3. Juan Real Neveira	v.	" " 1933.	3-er. "
4. Fausto Naves	v.	" " 1932.	3-er. "
5. Luciano Bringas	v.	" " 1932.	3-er. "
6. Manolo Cordovilla	v.	" " 1932.	3-er. "
7. Antonio Madariaga	v.	" " 1933.	3-er. "
8. José Gutiérrez Trieno	v.	" " 1931.	3-er. "
9. Manolo Fonbella Sánchez	v.	" " 1931.	3-er. "
10. Olegario Cifuentes Ondina	v.	" " 1932.	3-er. "

133. Ibíd., exp. 47, fol. 45 (en ruso).

11. José Luis Iturbe	v.	"	" 1931.	2º .	"
12. Francisco Serrano González	v.	"	" 1930.	2º .	"
13. Jesús Crespo	v.	"	" 1929.	2º .	"
14. Víctor Muñoz	v.			2º .	"
15. Manolita Cámpora Fernández	ch.	"	" 1933.	3-er.	c.
16. Olga Cámpora Fernández	ch.	"	" 1933.	3-er.	"

2. Asegurar vestimenta a los educandos trasladados (según la lista de armazón propuesta), restar la vestimenta entregada del balance de la casa infantil.

3. Asegurar comestibles durante 4 días a los trasladados y darles de baja del abastecimiento de la casa infantil desde el 15/VIII-44.

(véase el reverso)

4. Cargar los gastos del traslado a la cuenta de reevacuación de la casa infantil.

5. Entregar toda la aumentación de los educandos a la casa infantil Nº 1.

6. Enviar en comisión de servicio para acompañar [a los educandos] al educador c. O. F. Rajléyev y al maestro Jesús Sáiz por un plazo de 4 días desde el 15/VIII-44.

EL DIRECTOR DE LA CASA INF. Nº 1 de niños españoles

Firma de puño y letra /PANSHIN/

52

LISTA

de educandos de la casa infantil Nº 1 para niños españoles propuestos para su evacuación en 1945[134].

Nº	Nombre, apellidos	Año de nac.	Sexo	En qué curso estud.	Estado de salud	Qué centro de estudios artesanales
1.	Laudelino GARCÍA ORTEGA	1932	V	en 4º c.	intoxicación	de zapatería
2.	José FERNÁNDEZ MENÉNDEZ	1932	V	en 4º c.	desarroll. patol.	de zapatería
3.	Juan REVILLA	1932	V	en 4º c.	sano	de carpintería
4.	José ANTUÑA FERNÁNDEZ	1932	V	en 4º c.	forma infiltr. de broncodenitis	a Eupatoria
5.	Aquilino REY PEREIRA	1930	V	en 1-er.	oligofrénico	C. E. A. de zapatería
6.	José Luis VELASCO	1927	V	en 7º "	esquiz. bron.	C. E. A. de zapatería
7.	Jesús BREA	1930	V	en 6º "	sano	de cocina
8.	Rosario SANTA CRUZ	1926	H		sana	a la producción de cerrajer.

EL DIRECTOR DE LA CASA INF. Nº 1 de niños españoles

Firma de puño y letra /RABINÓVICH/

30.06-45.

134. Ibíd., exp. 52, fol. 5 (en ruso).

53

Nota mecanografiada de Rabinóvich, Director de la Casa Infantil Nº 1 para niños españoles, al Director del Departamento de Casas de Niños para niños españoles, manifestando su conformidad con que un joven español siga en la casa infantil para continuar sus estudios de conductor[135].

RFSSR
Comisariado Popular
de Educación
CASA INFANTIL Nº 1
para niños españoles
9.XI.1945
Nº 242
Bolshiovo,
Ferr. De Yaroslavl

AL DIRECTOR DEL DEPARTAMENTO
DE CASAS DE NIÑOS para niños
españoles –
La Casa Infantil Nº 1 para niños
españoles no se opone a
que el educando de la casa inf.
OVIDIO ARMENGOL, que ha
terminado el 7º c. se quede en la casa
inf. a fin de estudiar para
conductor.

EL DIRECTOR DE LA CASA INF. Nº 1 para niños españoles
Firma de puño y letra /RABINÓVICH/

135. Ibíd., exp. 52, fol. 11 (en ruso).

54

Nota mecanografiada de Agronski, Director del Departamento de Casas de Niños para niños españoles, a M. M. Rabinóvich, Director de la Casa Infantil Nº 1 para niños españoles, para que facilite dinero a un joven español que se va a Finlandia[136].

(A mano) 13-XII-45.

Al Director de la Casa Infantil Nº 1 para niños españoles,
cam. M. M. Rabinóvich..

El Departamento de Casas de Niños para niños españoles le ruega entregar al educando, encomendado a Vd. de la casa inf., Eduardo Fortul, dinero en efectivo para pagar el viaje en tren de Moscú a Leningrado y de Leningrado a Helsinki, y también para los gastos de viaje corrientes 400 rublos (cuatrocientos).

El Director del Departamento de Casas de Niños para niños españoles
(Agronski)

136. Ibíd., exp. 52, fol. 12 (en ruso).

55

Borrador de carta mecanografiada de los jóvenes españoles de la Casa Infantil Nº 1 a Yósif Vissariónovich [Stalin][137].

QUERIDO PADRE Y MAESTRO
YÓSIF VISSARIÓNOVICH:

Hoy, 9 de febrero de 1947[138], los pueblos de la URSS tienen de nuevo la posibilidad de demostrar su fidelidad y amor a Vd. y al partido de los bolcheviques.

No teniendo el derecho forma de introducir la papeleta en la urna electoral, nosotros chicas y chicos españoles, educandos de la casa infantil Nº 1, en señal de nuestra entrega y amor sin límites a Vd., le rogamos aceptar nuestro modesto regalo, trabajo de nuestras manos.

Por orden de los educandos:

137. Ibíd., exp. 62, fol. 18 (en ruso).
138. Día de elecciones al Soviet Supremo de la RFSSR (Nota del Trad.).

56

Lista de educandos de la c. i. Nº 1 para niños españoles
para recibir alimentación complementaria[139].

"APRUEBO"
EL DIRECTOR DE LA CASA INF. Nº 1
para niños españoles
(SOKOLSKI)

LISTA

de educandos de la c. i. Nº 1 para niños españoles

para recibir alimentación complementaria.

I.

a) Grasa de pescado

b) 1 vaso de leche

c) Huevo.1 unidad.

1. ESTER MUNÁRRIZ
2. CONCHITA PORRAS
3. DORA NAVARRO
4. SARA FERNÁNDEZ
5. ANGELINES ANTEPARA
6. ARGENTINA BLANCO
7. JOSÉ GARCÍA
8. JUAN ESCANDEL

II.

a) Grasa e pescado

b) 1 vaso de leche

1. CARMEN GARCÍA
2. AURORA FRADES
3. ROSARIO FERNÁNDEZ
4. MERCEDES BLANCO
5. CONCHITA SEOANE
6. IGNACIO BELAUSTEGUI
7. RAFAEL OREJUDO
8. TOMÁS NUÑO

139. Ibíd., exp. 62, fol. 23 (en ruso).

9. ANDRÉS PENA
10. CARMELO GONZÁLEZ
11. IGNACIO SUÁREZ
12. PACO BASURTO.

9. EMILIO TUYA
10. FLOREAL IBÁÑEZ.

EL MÉDICO DE LA C. I, (GOLOVKO)

28/II-47.

57

Carta del Subdirector de la Dirección de Casas Infantiles del Ministerio de Educación de la RFSSR, a L. I. Zborósvkaya, Directora de la Casa Infantil Nº 1para niños españoles, sobre los problemas de éstos para asimilar el idioma ruso[140].

RFSSR
MINISTERIO DE EDUCACIÓN
Moscú, Chistye prudí,6,
Tel. conmut. 0-28-50

8 de octubre de 1947.
En la respuesta mencione nuestro Nº 98/p.
A la Directora de la casa infantil Nº 1
cam. L. I. Zborósvkaya

Los resultados del trabajo educativo y de estudios del curso escolar 1946-1947 y también las intervenciones de los participantes en la conferencia celebrada el 29/IX de este año muestran que el idioma ruso es todavía una asignatura difícil para los educandos españoles lo cual disminuye naturalmente su aplicación.

La Dirección de Casas Infantiles del Ministerio de Educación de la RFSSR le propone celebrar consejos pedagógicos sobre la cuestión de la elaboración de actividades de mejora de la enseñanza del idioma ruso a los educandos españoles

140. Ibíd., exp. 69, fol. 1 (en ruso).

y al desarrollo de su habla.

En la segunda mitad de octubre de este año se celebrará en la Dirección de Casas Infantiles una conferencia con directores, directores de estudios y maestros de idioma y de literatura rusos con informes de los directores de estudios sobre las actividades realizadas en las escuelas y en las casas infantiles sobre la cuestión anteriormente mencionada.

El Subdirector de la Dirección De Casas Infantiles del
Ministerio de Educación de la RFSSR
Firma ilegible.

58

Redacción "¡MI ESPAÑA!", de Elena Bernal Salueña[141], alumna de 10º curso de la Casa Infantil de Cherkízovo[142].

ELENA BERNAL, antigua educanda de la casa infantil, ahora estudiante, que ha terminado en 1947 el segundo curso de la Universidad Estatal Lomonósov, recuerda así su llegada a la Unión Soviética y los años pasados por ella aquí hasta 1945:

¡MI ESPAÑA!

Han pasado unos cuantos años desde que nos tocó dejar nuestra patria, pero ni el tiempo, ni la separación han podido ensombrecer en nuestra imaginación el recuerdo claro de su riquísima tierra, su hermoso cielo y su querido y grato pueblo.

141. Hija de la educadora Simona Salueña. Posteriormente trabajó en el Informburó, organismo sustitutivo de la Komintern, tras la disolución de ésta en 1943, en Bucarest como traductora de ruso y de español. La conocí a finales de septiembre de 1980 cuando era la Presidenta del Centro Español de Moscú y Secretaria General del PCE en la URSS. Fue la persona que más me ayudó a mi llegada a la URSS y gracias a la cual pude conocer a muchas de las personas cuyos nombres aparecen en este libro. Actualmente reside en Zaragoza. Vaya para ella mi testimonio de gratitud, amistad y afecto. (Nota del Trad.).

142. Archivo Estatal de la Federación Rusa, f. A-307, inv. 1, exp. 71, fols. 3-5 (en ruso).

Yo recuerdo todo lo que se refiere a ti, patria mía, pero lo que queda impreso para siempre en mi imaginación es ese lejano y triste día, el día de nuestra partida.

Este era un día caluroso y claro de julio. El cielo limpio y brillante era un infinito arco azul. Los radiantes rayos del sol iluminaban las cases de la gran Barcelona. Todos los seres vivos y objetos disfrutaban de felicidad entre esta naturaleza pródiga en esta gran mañana.

Sin embargo, algo dentro de nosotros desarmonizaba con este orden armonioso de las cosas externas, nosotros sentíamos añoranza dejándote a ti, atados, atraídos irresistiblemente a tu tierra, a tus campos, a tus costumbres, a todo lo que tú tienes, España, de poético y de humano, Aún otro sentimiento me inquietaba vagamente y llenaba mi alma infantil de curiosidad, esperanza y deseo… En el lejano y resplandeciente horizonte aparecía otra patria. Su naturaleza era fría y un inabarcable manto de nieve cubría su suelo. Yo me sentía encantada por este frío paisaje. Algo ardía en este lejano y misterioso país y la fuerza de su llama me atrajo irresistiblemente.

A las 10 de la mañana llegaron los coches que nos deberían sacar de Barcelona. ¡Que bonitos eran! Los chiquillos daban palmadas, alegrándose de que ellos ocuparán sus lugares en estos asientos anchos y confortables. Unos cuantos se apretaban a sus madres esperando su último beso. Yo ponía mi atención en todo. Me preocupaban los rostros de las mujeres que despedían a sus hijos. Recuerdo a una madre de Madrid. ¡Como besaba a su hijo! Después cerró los ojos y se fue, sin echar ni una mirada más hacia atrás. Otras madres parecía que estaban llenas de optimismo. La idea de que entregaban sus hijos a la Unión Soviética aliviaba la amargura de la separación. Los coches arrancaron…

Yo escrutaba con la mirada las calles, intentando retener en mis pupilas el último latido de la gran ciudad.

Se mostraban sus campos; era un cuadro maravilloso; el camino serpenteaba por la orilla del mar Mediterráneo, tan mágico y atractivo en el limpísimo azul de sus aguas se reflejaban los rayos del sol que los habían transformado en un espejo sonriente. Más adelante navegaban los barcos mercantes dirigiéndose al puerto.

Yo dejo España palmo a palmo. Y una profunda tristeza ensombrece mi alma. Sin embargo, a pesar de esto, había que partir, ya que nuestra pobre España sufría un momento muy difícil y era necesario sacar a los niños para educarlos entre las dificultades para luchar; por eso ella decidió enviar a sus hijos a la Unión Soviética.

Y nosotros llegamos aquí para templar nuestra voluntad en la escuela socialista y después regresar a España y liberarla del fascismo.

He aquí que ya han pasado 7 años. Ya no soy una niña, sino una joven miembro del Komsomol. Día tras día se ha forjado mi alma en este grandioso laboratorio soviético, me ha forjado Rusia en el estudio, en el trabajo y en la virtud.

Yo estudio en el 10º curso y sueño mucho sobre el futuro. Trabajo y vivo con esperanza… Nunca decaigo de espíritu. Ni en los días más luctuosos de la invasión fascista, ni en los tristes momentos de su victorioso avance no perdí el ánimo.

¡Yo creía así en la victoria! Y de momento trabajo, trabajo y pienso en ti, ¡España mía! Quiero ser ingeniero y crearte de nuevo, arrancar de ti lo viejo, renovar y vivificarte, infundir en tu generosa y poderosa alma el espíritu poderoso, magnánimo, altruista y generoso de nuestro amado LENIN.

Quiero ver una España fuerte y segura en su futuro, una España que lance un reto al futuro, una España socialista, que lucha y que vence a lo viejo.

Yo levantaré en el cerro de LOS ÁNGELES, en el corazón de España, un altísimo obelisco en el cual brillará el inapagable fuego del socialismo victorioso.

E. BERNAL.1944 Cherkízovo

59

Protocolo de la reunión de comunistas del PC (bolchevique) de la URSS y del Partido Comunista de España con el Director de la Casa Infantil Nº 1, que tuvo lugar el 7 de mayo de 1949, para tratar temas relativos a la conducta indecorosa de diferentes jóvenes españoles[143].

Protocolo

de la reunión de 7 de mayo de 1947 con comunistas del PC (b) de la URSS y del Partido Comunista de España en el despacho del director de la casa infantil Nº 1 para niños españoles.

Asistieron: Sokolski, Zvorósvskaya, Mérkulova,

Dmitrichenko, Domínguez, Soledad, Edelmira

Sastre, Rosario García, Plaza, Hermenegilda

Muñoz, Simóna Salueña y Guadalupe Bádenas.

Presidente – Sokolski

Secretario – Dmitrichenko

Abriendo la reunión el director de la casa infantil Nº 1, c. Sokolski, informa de que en la casa infantil en los últimos tiempos adquieren malas formas los galanteos amorosos de los chicos tras las chicas. JOSÉ AMIAMA – secretario del comité del Komsomol e ISABEL ZAPATERO, PACO BASURTO y AMOR FERRO. JOSÉ MALEA y ANITA ARGÜELLES y otr. se ocultan en rincones y desvanes oscuros y pasan allí unas cuantas horas. Los educadores nocturnos soportan ofensas de ellos y lo que está mal, no me informan de esto. No hablando de que ellos responden a las observaciones con motes ofensivos. AMIAMA declaró a Hermenegildo Muñoz que ella hace observaciones solamente porque tiene miedo del director. Si esto es así, los camaradas tienen simplemente que abandonar el trabajo. Si Vds. educan y exigen el cumplimiento de las normas en interés de los educandos, yo considero esto el colmo de la ofensa. Teniendo en cuenta que a AMIAMA, secretario del comité del

143. Archivo Estatal de la Federación Rusa, f. A-307, inv. 1, exp. 71, fols. 28-33 (en ruso).

Komsomol, su conducta le pone en tal situación, no puede instruir a otros y dirigir a otros y se propone convocarle a la presente reunión y explicar a que puede conducir esto.

Intervención de SOLEDAD: El 1 de mayo yo pasaba la noche en la habitación de ROSARIO; no dormía por la noche; simplemente no podía dormirme y a las dos de la mañana oí un ruido. Una chica decía: "no me toques". Yo pensé que era una conversación en el pasillo. Resultó que esto ocurrió en la terraza frente a la ventana. Yo golpeé en la ventana habiendo dicho que ya era hora de irse y no meter ruido. En respuesta yo oí "¿a ti quién te ha dado vela en este entierro?". Yo considero esto indignante.

SIMÓNA S. Unas cuantas veces, durante mi guardia por la noche, he retenido a chicos en el pabellón de las chicas y les he hecho observaciones. AMIAMA siempre dice groserías, llamándome vieja y otras cosas. La última vez le dije que te comportas indignamente y que si no te vas agarro el taburete y te golpeo con el en la cabeza. Hasta este estado de ánimo me llevó él con sus groserías.

I. MUÑOZ. Unas cuantas ves, haciéndole observaciones a AMIAMA de que no se comporta bien con una chica y que no se va siendo tarde, intenta dirigirse a un lugar oculto, a la escalera que conduce al desván. Él siempre dice groserías, pronunciando tales ofensas que no se pueden decir como "jeta[144]" y otr. Se comporta indecentemente y dice groserías ante las observaciones.

E. DOMÍNGUEZ. AMIAMA no se justifica con su conducta como miembro del Komsomol y como dirigente de la juventud. Diciendo groserías a los camaradas educadores nocturnos ofende con esto mismo a su madre, ya que estas mujeres sustituyen a su madre. Hay que entender que las ofensas se hacen a la gente más cercana.

BÁDENAS: ¿Tu comportamiento al día de hoy es un agradecimiento a la Unión Soviética? Tu conducta ofende a todos los camaradas, y a nosotros los españoles en particular. Puedes tener un camarada, pero hay que saber comportarse. Toma del país que te ha dado mucho de lo mejor que dispone y no le avergüences. ¿Acaso se puede comportar uno así como tú te portas incluso ahora aquí en el despacho del director?

144. Esta palabra es bastante ofensiva en ruso (Nota del Trad).

MÉRKULOVA – AMIAMA, tú te has olvidado de tres cosas, de que eres un joven español, de que tienes el carné del Komsomol, y de que eres el dirigente de la organización del Komsomol. En el fondo no eres digno de tener el carné del Komsomol. Nosotros te considerábamos otro. Al día de hoy no eres un ejemplo. Te miran muchos camaradas rusos y españoles. Amiama se comporta peor que un educando de a pie que no siempre se permite armar un escándalo.

AMIAMA desde el momento de su entrada al despacho se comporta de una forma provocadora afirmando que tiene derecho y de que es su asunto personal pasar el tiempo con su chica amada donde ellos quieran y como quieran. Exige explicaciones de a quien ha ofendido y niega los hechos, No ve nada reprensible en su conducta, no entiende y no quiere entender que pasar el tiempo abrazado a una chica durante horas por rincones oscuros es ofensivo, ante todo, para la chica. No entiende y no quiere entender que como miembro del Komsomol y secretario del comité se ha puesto a sí mismo por debajo de los educandos de a pie y por eso no es organizador y ayudante del director y de los educadores, sino todo lo contrario. El primero de mayo le fue incómodo llevar la consigna como hacen otros; él considera digno emborracharse y ofender a los empleados que sustituyen a su padre y a su madre.

Como resultado de las dos horas de conversación AMIAMA se mantuvo en sus trece. Se le propuso reflexionar sobre su conducta en general y en esta reunión y presentarse al director el 8/V después del mediodía.

El segundo fue llamado ANDRÉS DELGADO que durante el tiempo del té matinal llamó perro a la camarera N. P. Valyákina sin ningún fundamento para esto. "¡Eh, tú perra, échame té! El comienzo de la conversación fue encomendado al cam. DOMÍNGUEZ, que hizo a ANDRÉS la pregunta siguiente: ¿Has ofendido tú a Nina? Andrés exigió que esto lo confirmase Valyákina. La llamada Valyákina lo confirmó. Andrés afirmó con lágrimas que esto no había pasado y que él no lo había oído, que esto lo habría dicho cualquier otro. DMITRICHENKO pone la atención de Andrés en que si se supone que no ha ofendido hoy a la camarera es grosero por norma. Andrés protesta histéricamente.

MÉRKULOVA indica que ahora, durante la comida, TOMÁS llamó de nuevo perra a Valyákina, con lo cual a Andrés, tanto como a otros, no les cuesta nada ofender a quien sea.

El director de la casa infantil pone la atención de Andrés en que ninguno de los presentes hay escuchado nunca de los educandos ningún agradecimiento, reconocimiento y atención y cada uno encuentra permanentemente altanería de gran señor. Es extraño que Andrés se comporte así también aquí y se considera ofendido en lugar de reconocer que la cuestión no radica en esto, que en las cuestiones de respeto a los mayores hay que pensar en prestarles atención. Nosotros, que sustituimos a vuestros padres, exigimos una conducta filial. Andrés abandonó la reunión descontento sin pedir perdón, ni reconocer su culpabilidad.

El director se dirige a los reunidos con la indicación siguiente: Los comunistas han hecho mucho en el presente curso escolar en el área de la educación y nuestros educandos han crecido mucho. Las mujeres comunistas tienen que hablar a las chicas de la hermosa amistad, del honor de la chica y del decoro elemental de la conducta. No se excluye la posibilidad de que ellas simplemente no entienden esto en su conducta.

DOMÍNGUEZ grita nerviosamente y en voz alta lo siguiente: Pregúnteles por qué no hacen nada; nos reunimos en clase y en el círculo, les damos instrucciones y no hacen nada.

Todos los españoles reaccionan ruidosamente.

El director, dirigiéndose a Domínguez, dice que esto no es verdad. Los camaradas trabajan mucho sin notarse y de esto hablan los resultados.

La c. Bádenas dice que ella utiliza ejemplos de la literatura para educar el concepto de honor, amor, amistad y camaradería.

Otros españoles: G. ROSARIO, A. TINA, SIMONA S. y otros afirman que ellos inculcan diariamente y en cualquier caso como comportarse a los educandos.

DOMÍNGUEZ polemiza: hay que educar, no en los ejemplos de los tiempos de los moros, cuando la madre iba tras la hija hasta el matrimonio, es necesaria una política y una táctica, no podemos en las condiciones actuales prohibir a un joven besar a su chica amada.

Director – pero no podemos permitir y sancionar un beso en rincones oscuros, tras ellos hay consecuencias. Ninguna madre que esté presente aquí no puede permitir tal conducta de su hija.

DOMÍNGUEZ – La moral de nuestros chicos es más elevada que la nuestra,

Director – Puede aplicar esto para sí, yo no quiero comparar mi conducta moral con los educandos.

DOMÍNGUEZ, viendo la agitación general y la perplejidad anuncia lo siguiente: Yo puedo coger la maleta e irme.

Director: "Si se lo permiten a Vd.".

Se cierra la reunión todos están perplejos con lo que ocurrió con DOMÍNGUEZ.

Al cabo de 15 minutos llegó DOMÍNGUEZ al despacho del director, donde en aquel momento se encontraban los c. ZBORÓVSKAYA, MÉRKULOVA Y DMITRICHENKO, con las palabras siguientes: "c. Sokolski, permítame irme a Moscú".

El director respondió: Por favor, solamente ponga en orden sus nervios, no entiendo por qué está Vd. nervioso.

La reunión terminó a las 15 h. 30´.

El Presidente,

Director de la casa infantil – Sokolski

El Secretario – Dmitrichenko.

60

Informe mecanografiado de Eduardo Domínguez,
educador de la Casa Infantil Nº 1 para niños españoles[145].

EL PAPEL DEL PERIÓDICO MURAL
EN LA CASA INFANTIL Nº 1 PARA NIÑOS ESPAÑOLES.

EDUARDO DOMÍNGUEZ

El periódico mural juega un papel muy importante en la vida de todo colectivo si es una muestra original de su vida y sale regularmente.

¿Cuál es, pues, el papel del periódico mural en nuestra casa?

Reflejar concretamente la vida de la casa, sus aspectos negativos en relación a los estudios, la disciplina, la sociedad, la higiene, la moralidad de la juventud, las normas y las obligaciones de la vida colectiva, la relación cuidadosa con la propiedad socialista, estimular los aspectos positivos; señalar las fechas y los hechos históricos en relación con la situación actual, popularizar a las grandes personas como nuestros jefes, despertar y desarrollar el amor hacia ellos y enseñar el amor al pueblo y a la patria.

Ahora, resumiendo los resultados de nuestro trabajo en esta dirección, vemos que esos 18 periódicos murales que tenemos del curso escolar 1946-47 se han inspirado fundamentalmente en estos principios, reflejando con su contenido artístico, político y literario ese papel de vanguardia que debe tener este órgano dirigente y educativo en nuestra casa. En el periódico ha tomado parte el 75% de los miembros de nuestra casa en calidad de redactores, pintores, escritores, escribanos, ayudantes, etc.

Por medio del periódico se han revelado las maravillosas capacidades de nuestra juventud en el área de la literatura y la literatura política.

Con ayuda del humor y de la crítica sana se han corregido nuestras insuficiencias, tanto personales, como colectivas. Esta crítica permitió la posibilidad de elevar a los que se habían rezagado en los estudios, de señalar y de estimular a los que estudian mejor y a los activistas de nuestra vida social.

145. Archivo Estatal de la Federación Rusa, f. A-307, inv. 1, exp. 71, fols. 87-88 (en ruso).

En lo que se refiere al contenido artístico de nuestro periódico, me he convencido de que todo el colectivo conoce bien en la medida en que fue objeto de ardiente discusión, así que el periódico se ha convertido en el órgano vivo de la vida en nuestra casa.

Nuestra juventud ha aprendido a organizar y dirigir el periódico mural, a garantizarle su existencia continua y a planificar el trabajo del periódico y a aludir a los artículos.

El periódico en gran medida a contribuido a la mejora de la calidad de la lengua materna moderna y del idioma ruso. Ha acostumbrado a los educandos a la responsabilidad del cumplimiento de una tarea social.

A lo largo del curso escolar el periódico de la casa ha abarcado a un gran número de educandos que, a su vez, han asegurado la vida del periódico.

Destacan especialmente por su permanente participación activa los educandos siguientes: Carmelo, Vaqueriza, Orejudo, Cecilio, Marcano, A. Gutiérrez, L. Esteban, Enrique Álvarez, Belaustegui, Carro, Eulogio, J. García, Bas, Victoriano, Adelina Cuesta, E. Munárriz, M. Zapatero, Fernández, Pepita D. y otr.

Nuestros periódicos han tomado parte en diferentes concursos; por cierto, fueron premiados, habiendo obtenido el primer puesto por su contenido político y artístico, como por ejemplo, por el día de cumpleaños del camarada Stalin, el 51 cumpleaños de la c. Dolores Ibárruri, el día del Ejército soviético, el día de la República Española y el del 1 de mayo, que merecieron la admiración general. Junto con estos resultados positivos de nuestro trabajo con el periódico mural tenemos también aspectos negativos que hasta ahora no hemos podido eliminar, esta es la sistemática y pasiva resistencia de aquel 25% que no ha tomado parte alguna en el periódico; entre ellos hay jóvenes con el carné del Komsomol que aún no han asumido sus obligaciones. En ello consiste el punto débil de nuestro periódico, ya que sus llamamientos a la cooperación no fueron escuchados por esta minoría pasiva; este es el resultado de una experiencia que no podemos dejar de valorar y que nos obliga a buscar nuevas formas para que el periódico pueda llegar hasta ellos, y ellos incluir en él una parte de su participación.

Firma de puño y letra de E. Domínguez.

61

Informe de A. G. Dmitrichenko, educadora de la Casa Infantil Nº 1, sobre el trabajo con los niños y jóvenes españoles en el X aniversario de su llegada a la URSS[146].

EL TRABAJO Y EL GOBIERNO DE LA CASA EN EL PABELLÓN DE LAS CHICAS EN EL CURSO ESCOLAR 1946-47 CASA INFANTIL Nº 1 PARA NIÑOS ESPAÑOLES.

A. G. DMITRICHENKO

El 10 de julio de 1947 sobrevendrá la fecha de la estancia de Díez años de los niños españoles en la Unión Soviética.

La Casa Infantil Nº 1 para niños españoles tras diez años de su existencia ha licenciado a no pocos educandos bien preparados y que aman los estudios. El papel de la casa infantil y cierto mérito de la gente que ha trabajado diez años en esta casa no puede ser suficientemente expresado por la cantidad de licenciados tras diez años.

El papel de la casa infantil consistió todos los años en que fue y permanecerá hasta el final de su existencia como el portador de las ideas de la educación comunista. Una de las cuestiones más importantes de la educación comunista es el trabajo. Para una exitosa resolución de la tarea planeada ante los educandos, preparar activos participantes y defensores de la construcción del comunismo, fue ya evidente la necesidad en una edad temprana de inculcar el amor al trabajo. Educando a la joven generación española en el Estado soviético en el espíritu del colectivo pedagógico a lo largo de todos estos años se intentó inculcarles nuevos conceptos y hábitos, inculcando en ellos una nueva relación con la propiedad socialista, una nueva relación con la gente y una nueva relación con el trabajo social útil. Conseguir buenos resultados e índices se hizo por medio de un trabajo largo e intenso.

En el primer año de mi trabajo con los niños españoles fue muy difícil organizar el

146. Archivo Estatal de la Federación Rusa, f. A-307, inv. 1, exp. 71, fols. 133 - 139 (en ruso).

autoservicio por la edad, así como las elementales formas de trabajo iniciales. Como obligación de mi cuarto curso en autoservicio yo establecí los momentos siguientes: hacer la cama, la guardia según el horario en el dormitorio, en el comedor y en la escuela, la limpieza del calzado y de la ropa interior y del vestido, el cosido de los botones y las perchas para el abrigo y el vestido y otros trabajos más pequeños. En mi curso había 28 educandos, de ellos había más niños que niñas. Las niñas estaban rezagadas para el cuarto curso y, a pesar de esto, ninguna de ellas no sabía y no quería estudiar y hacer algo para sí, sin hablar de la necesaria ayuda a los otros. (A los hermanos y hermanas pequeños que tenían en su mayoría). Todas querían y exigían que todo lo que había en la casa infantil y la habitación bueno y bonito fuese para ellas y sus hermanos pequeños, incluso se preocupaban de sus primos y parientes, pero ellas mismos no deseaban participar y se reían si se les proponía hacer cualquier cosa. Tales educandas de mi clase como Amor GÓMEZ, sabiendo que en la casa infantil todos se preocupan por el cumplimiento del régimen y de la salud de los niños, no venía a dormir a tiempo y se escondía bajo una silla en la habitación grupal, expresando con esto su descontento. La protesta fue motivada porque a su hermana en otro curso le obligaban a barrer el dormitorio y lavarse los chanclos.

Delia GONZÁLEZ no venía en general a comer solamente porque ella como guardia tenía que poner tres mesas de su grupo. Epifanio Ibáñez, llevando por el corredor agua en un barreño para lavarse las pernas por la noche, derramó la mitas al suelo; cuando yo le propuse secar el suelo, habiéndole indicado donde se podía coger un trapo, él, tras la sorpresa, dijo con enfado: "Ahí va, ¿por qué tengo que secarlo yo y la ayita para que está? Que lo seque ella. Ese es su trabajo. Ella recibe dinero por nosotros". Se pueden poner muchos ejemplos que mostraban claramente la falta de deseo de realizar los trabajos más elementales, incluso para sí. Al cabo de cierto tiempo los propios niños comenzaron revelar su iniciativa y a proponer interesantes actividades lo cual nosotros también lográbamos. Paulatinamente de año en año el autoservicio comenzó a introducirse en la vida cotidiana y a adquirir amplia escala.

La cuestión de la relación consciente con el trabajo, al igual que la de la disciplina consciente de los educandos estuvo en el centro de atención todos estos años. Especialmente un momento importante en todo el trabajo educativo

fue la disciplina laboral en los años de la Guerra Patria. La Guerra Patria fe un examen para los educadores y los educandos. La evacuación de la casa infantil a la región de Sarátov y el encuentro con las dificultades sin precedente plantearon con fuerza especial ante todo el colectivo la tarea de una participación activa en la vida económica y en la ayuda a la casa infantil en todo. Una gran importancia en la llegada de las costumbres laborales tuvo en los chicos la introducción en el grupo de un autoservicio que por su propio volumen se distinguió bruscamente del autoservicio de los años anteriores. Desde el momento de su estancia en la región de Sarátov todos los educandos fueron divididos en brigadas. Los niños y las niñas fueron enviados a trabajar en la recogida de la cosecha no terminada por la población local. Mediante la introducción de la emulación socialista los educandos resolvían con éxito la tarea planteada y fueron advertidos por las organizaciones del distrito.

Tras la finalización de la campaña de recogida los educandos la emprendieron con la ejecución de los trabajos de la casa infantil. A ellos mismos les tocó preparar las verduras. La brigada de las niñas trabajó ejemplarmente. En el tiempo de invierno iban a por comestible, a por heno y leña, aserraban la leña, encendían los hornos, limpiaban las caballerizas, cavaban fosas bajo los cubos de la basura y limpiaban el territorio de la casa infantil. Aquí se manifestaron elementos de ayuda mutua: los niños preparaban tablas para las camas para sí y para las niñas de su curso e incluso para los chicos de los cursos de los más pequeños. Tomaron parte en el arreglo de la calefacción de las casas en que vivían y calentaban los locales de la casa infantil. Llevaron a cabo la reparación del baño construido y de la lavandería con sus propias fuerzas y traían y llevaban en caretillas el inventario de la casa infantil en frecuente traslado. Realizaron muchos otros trabajos facilitando con su trabajo activo el trabajo económico de la casa infantil.

Las niñas se pusieron a lavar la ropa de su grupo y de un grupo de chicos, la guardia en la cocina de los educandos fue establecida por días enteros y tomaban parte en la preparación de la comida. La preparación de la ropa para el baño para todos los cursos recayó solamente en una brigada de niñas que se apañaban completamente.

El buen jefe de la brigada, MAGDALENA Fernández, era mi primer y cercano

ayudante. La participación de los niños en las faenas laborales se profundizaba y aumentaba. Un gran trabajo de preparación para la campaña de siembra primaveral fue realizado por todo el curso. Toda la clase superó el curso agrario mínimo. 10 niños del 8º curso me fueron adscritos y superaron el curso de tractoristas. En el tiempo libre realizaban tareas de conducción de tractores, como resultado 6 pers. hicieron pruebas de tractoristas con notas de sobresaliente y 4 con notable. Todos estos educandos trabajaron en la reparación de motores y de máquinas combinadas, y los que superaron el curso agrario mínimo participaron en la siembra de huertos, en la escarda y en la aporcadura. Además de esto, la brigada de niños, dirigida por Avelino C. para la siembra primaveral repararon el inventario reunido, las palas, los rastrillos y las azadas e hicieron ellos mismos dos andas. Todo esto se hizo sin reservas, conscientemente y al pie de la letra. Especialmente se distinguieron por su trabajo ejemplar aquellos educandos que ahora continúan sus estudios en las escuelas de artes y oficios y en los Institutos. Epifanio Ibáñez es el mejor estudiante de la Universidad. Alberto Lizarralde es estudiante de una escuela de artes y oficios. Ricardo Burguete ha recibido más de una vez agradecimientos por su excelente trabajo en el campo y PEDRO A., VIRGILIO Ll. y MAGDALENA F., que ahora ya es madre y estudiante y Visita Alas. Amor Gómez es maestra de la escuela priMaría y continúa estudiando. Pedro N. e Isabel Moreno, también estos educandos entendieron finalmente una relación honrada hacia el trabajo.

En el presente curso escolar de 1946-47 yo trabajo en el pabellón de las chicas que son estudiantes de los cursos 9º y 10º. El trabajo es una necesidad para las educandas no es un problema para los educadores. Estos hábitos, inculcados básicamente en los años anteriores, los continuaremos hoy y mañana, diariamente y cada hora. Al comienzo del curso escolar fue planeado por la dirección de la casa infantil todo un trabajo educativo polifacético. El trabajo, como uno de los elementos básicos de la educación, encontró también reflejo en el plan. El punto sexto del apartado tercero dice lo siguiente: "El contenido en la limpieza de la residencia, además de los locales de uso común, se realiza con las fuerzas de los propios educandos y en el pabellón femenino también el fregado de los suelos…". De aquí tocó partir.

Las chicas están alojadas en 11 habitaciones. La limpieza de sus dormitorios la hacían diariamente las guardias de dormitorio, en cuyas obligaciones entraba lo

siguiente: ver que todas las camas estaban perfectamente hechas, que no hubiese polvo en las paredes y en las ventanas y que estuviese barrido el suelo. Del estado del dormitorio responde en su totalidad por todo el día el guardia según el horario. Hay que decía que la guardia se hacía concienzudamente por casi todas, a excepción de las habitaciones Nº 2, 4, 5. Los requisitos hacia las guardias se aumentaban, ya que mensualmente transcurría la comprobación del estado sanitario de los dormitorios y de todo el pabellón por una comisión sanitaria que valoraba el trabajo de las guardias. Además, dos veces a la semana las chicas hacían una limpieza concienzuda, es decir, limpiaban las paredes y las camas con keroseno, planchaban las cortinas y las fundas de las almohadas y lavaban el suelo con agua caliente. Además, las chicas durante los últimos tiempos se adaptaron de tal modo a lavar los suelos con cepillo y a raspar el suelo hasta que blanqueaba que uno de los invitados no dijo casualmente tras la visita lo siguiente: "¡que suelos, podrías comer gachas en ellos!".

Cuando anunciaron en el pabellón que la mejor habitación por su estado sanitario sería premiada, entonces se desencadenó la emulación socialista por los mejores índices. Cada día aumentaban los requisitos de la comisión sanitaria y calificaban muy rigurosamente; además de la limpieza se exigía también determinada comodidad. Las chicas se afanaban, especialmente las de la habitación Nº 7, Conchita Porras, Adelina Barco y Rosita Pereira. En resultado de un semestre ni una fue candidata al premio, y las tres mejores habitaciones y las restantes estuvieron bien.

Los domingos la trabajadora técnica descansaba y, según el horario hacía guardia toda la habitación. Además de la limpieza de su habitación, las educandas de la habitación de guardia limpiaban todos los pasillos y el servicio de chicas.

El lavado de la ropa personal y de las cosas pequeñas en la habitación (el mantel, las cortinas y las alfombras de pasillo) lo hacen las propias chicas todo el año.

Además del autoservicio, las chicas en orden de jefatura ayudan a los chicos, planchan los pantalones, zurcen los trajes y cosen los botones; por cierto que todo esto se hace con gran deseo y placer. Es agradable mirar cuando Mercedes Blanco plancha una camisa blanca para Benedicto, Amor para Paco y Carmen para Tomás; todas las chicas tienen un chico bajo sus auspicios a los cuales ayudan.

Para el aniversario del Ejército soviético[147] las chicas en el círculo de manualidades

147. El 23 de febrero. Esta es la fiesta masculina en Rusia, ya que el 8 de marzo se celebra el día

artísticas y fuera del círculo prepararon para los chicos como regalo para cada uno un pañuelo bordado con sus iniciales y para cada habitación una alfombra bordada. Todo esto se hizo con gran amor e interés. Se puede encontrar la ayuda mutua a menudo. Los chicos ayudan a las chicas a cavar la tierra y a cargar turba y leña cogiendo para sí las normas grandes y los trabajos físicos más difíciles.

Las chicas trabajaron bien en el círculo de manualidad artística. Aquí participaron más las chicas del 9º curso, las de 10º curso frecuentaron menos el círculo en este año por falta de tiempo.

Las chicas: Angelines, Rosario, Raquel y Mercedes, y del 10º curso, Aurora y Felisa Gil hicieron más trabajos que otras y mantuvieron una actitud seria hacia la realización de las tareas. Hacia finales del semestre las chicas del 9º curso Dolores Carmen U. y Mercedes A. vinieron también al círculo; antes se negaban categóricamente, y en resultado ella tienen trabajos magníficos. Han hecho muy bien las guardias de comedor y cocina. Casi sin recordatorios las guardias llegaron a tiempo según el horario y trabajaron bien, lavaron la vajilla, pelaron las patatas y cortaron el repollo. De las chicas especialmente diligentes se puede y se quiere mencionar a Raquel O., Isabel Leida, Rosita Pereira y R. Sánchez.

Terminando mi balance sobre la educación laboral de la juventud española, puedo decir que en este año la educación laboral ha adquirido aún más importancia en una serie de tareas educativas suscitadas por el victorioso final de la guerra. Fue bastante más fácil dificultar los procesos de trabajo y ampliar las parcelas de autoservicios, ya que los educadores no estuvieron solos en las actividades realizadas por ellos. Todo nuestro colectivo formó un todo unido en una bien organizada y perseverante ofensiva en el frente de la educación de la concepción comunista del mundo y este amistoso trabajo de todo el colectivo ayudó a educar a un buen y compacto activo de educandos que en todos los apartados del trabajo fue ayudante de los educadores, incluida también la división del trabajo.

- - 0 0 0 - -

Firma de puño y letra de Dmitrichenko.

internacional de la mujer trabajadora (Nota del Trad.).

62

Protocolo de la reunión del Consejo Pedagógico

de la Casa Infantil para niños españoles de 2 de junio de 1948[148].

Estuvieron presentes: el instructor ME de la RFSSR

G. A, KATRÚJINA,

L. Y. ZVORÓVSKYA, M. I. KLYACHIN, G.A. BASHINSKI, BULÁTOVA, O.D. KUZNETSOVA, T.V. PROTOGÉNOVA, Y. T. PÓPIK, AMADEO U., ROSARIO GARCÍA, YE. G. GOLOVKO, SIMÓNA S., A. G. DMITRICHENKO, T. F. MÉRKULOVA, V. T., GRIB Y V. T. ZVORÓVSKAYA.

ORDEN DEL DÍA:

1. Resultados de los estudios del IV trimestre y curso previo de los exámenes.

2. Plano de pasar las vacaciones de verano de la casa infantil española Nº 1.

ESCUCHARON: 1. informe del director de estudios cam. P. YE. LEBASHOVA sobre los resultados del IV trimestre del curso previo de los exámenes.

Ante las pruebas y exámenes de la escuela llegó con los siguientes indicadores en el estudio.

I trimestre - la aplicación en los cursos españoles era del 74%

II " - 77%

III " - 80%

Al mismo tiempo el 10º curso "C" tuvo un 100% de aplicación.

IV-"- - - 84,6% - 10º B – 100 aplicac. Nº 10 "C" -100% apl.

148. Archivo Estatal de la Federación Rusa, f. A-307, inv. 1, exp. 77, fols. 13 - 15 (en ruso).

La principal falta de conocimientos es en lengua rusa.

Comenzando desde el primer trimestre tenemos un crecimiento de los indicadores cuantitativos y cualitativos de los conocimientos. El trabajo en la escuela de todo el año fue planteado a un alto nivel ideo-político.

En total en la escuela hay 131 estudiantes de los cuales ha sido atestados 129.

Hay 109 aplicados , el 84,6% y 20 estudiantes no aplicados por una asignatura a cuenta de la lengua rusa. Hay que estudiar obligatoriamente la lengua rusa todo el verano. De un número de 109 pers. 20 pers. tienen 4-5. Especialmente hay 10 pers. que estudian bien.

1. SONIA POTAN – alumna sobresaliente, Oliva FERRO, una de las mejores estudiantes; de 8º c. "b". CARMELO GARCÍA PILAR; de 10º c. "C" ENRIQUE ÁLVAREZ, RAMÓN MARIANO, D. PRETEL, VICTORIANO I., Margarita ÁLVAREZ y MARICHU ZAPIRÁIN.

La escuela llegó a los exámenes con buenos indicadores. Especialmente les tocó trabajar mucho a los maestros de lengua rusa. En total, de 131 pers. fueron admitidas a los exámenes 128 pers. Se quedaron a repetir curso Miguel Larequi 3-2, LUISA ORTEGA 7- 2 y Venield ROSETE (por enfermedad); 2 pers. aplicadas fueron trasladadas sin exámenes (por estado de salud); de 126 pers. que estudian, tuvieron que hacer exámenes y pruebas de ciertas asignaturas en otoño -8 personas: Asunción Ortiz, Luis Bello, Andrés, Ángel Mario-lengua rusa, GONZÁLEZ, SIN, Aurora y Mercedes.

De 126 pers. 48 pers. tienen exámenes de atestado de madurez.

De 8º c. "b" de 24. pers. 4 pers. han obtenido un 2 en lengua rusa, tenían muchísimos errores.

Este curso es muy bueno.

El resultado de 8º c. "C" tampoco es malo.

No hay malas notas en el 9º c. 10º c. han escrito bien la redacción y el álgebra bien: 9-5, 22-4, 17-3.

Los exámenes orales transcurren bien con un alto nivel teórico e ideo-político.

La insuficiencia está en aquellos que leen pocas obras literarias. FLORENTINO respondió muy bien, pero no leyó las obras y hay muchos de tales casos.

En el 10º c. "C" no hacen mal el análisis gramatical. En el 10º c. "B" el análisis gramatical está peor. Los mejores cursos son los siguientes: 7º, 8º "b" y 10º "C". Hacen bien los exámenes. No tienen ningún dos[149] en los exámenes orales.

Los estudiantes de los cursos españoles entienden la responsabilidad por su educación. La disciplina es buena. Hay un hecho no bueno en el 8º c.: Juan Álvaro y Julio Adanes se retrasaron 3 minutos y por su retraso no se les permitió presentarse a los exámenes.

En el 10º c. los exámenes se terminan satisfactoriamente y 8-9 personas han recibido medallas.

Tareas de la escuela: Primera – terminar organizada y tranquilamente los exámenes y presentar rigurosos y consecuentes exigencias de los conocimientos.

II. preparar y celebrar el acto solemne de los licenciados de 10º c.

III. Observar a donde ingresan los chicos y resolver la cuestión de los cursos 7º, 8º y 9º. El destino de cada educando debe ser resuelto conjuntamente.

IV. Estudiar regularmente la lengua rusa todo el verano.

V. Completar las clases.

Ver si habrá nuevos cursos españoles en el nuevo curso escolar.

La escuela Stalin necesita un maestro con educación superior en geografía.

Es necesario que los niños descansen bien en las vacaciones de verano. La dirección y todo el colectivo muestran una gran preocupación por los chicos.

Todas las insuficiencias serán tenidas en cuenta en el futuro.

Preguntas: 1. ¿Cuál es el nivel político de las redacciones escolares?

INTERVINIERON: la c. PROTOGUÉNOVA – dirige su atención a la dificultad en la realización de los trabajos de laboratorio en los exámenes (no hay reactivos)

149. En la URSS y en Rusia las calificaciones eran y son las siguientes: 5 – sobresaliente, 4 – notable, 3 – aprobado y 2- suspenso (Nota del Trad.).

La. C. KUZNETSOVA – Para los niños españoles son necesarias las clases de lengua rusa en verano, un mínimo de dos h. a la semana, ya que hay faltas en el programa. Es necesario organizar la lectura de literatura complementaria para el periodo veraniego porque los alumnos leen solamente la literatura del programa. Con el fin de ejercitarse en lengua rusa es deseable organizar en verano la lectura en voz alta.

El c. AMADEO – Habla de los alumnos retrasados y justifica su insuficiencia de horas en la escuela (supone).

La c. ZVORÓVSKAYA – Los retrasados (J. Adanes y Álvaro) son realmente culpables por su falta de disciplina y su desorganización, pero el conflicto se podría arreglar en la escuela.

La c. MÉRKULOVA – Observa la falta de disciplina de los niños durante el último trimestre. Ve su culpa por asistencia al examen.

El c. Klyachin – Habla de los buenos resultados de los exámenes que han transcurrido con un alto nivel ideo-político, sobre el gran trabajo inminente de dominio de la lengua rusa para que en adelante los educandos estén preparados para rendir los exámenes de los cursos 9º y 10º.

El alumno de 10º curso R. OREJUDO ha sido autorizado, no según las instrucciones, a rendir exámenes con el fin de comprobar sus conocimientos por voluntad propia. En relación a ELVIRO y ADÁNEZ no se puede decir nada de sus groserías, ya que no conocía esto anteriormente, incluso JULIO Adanes fue jefe de curso. Hay que castigarles, pero habría que haberles permitido examinarse y ahora hay que emplear una variante de reserva. Hay que celebrar solemnemente una velada con imposición de medallas.

La c. G. A. KATRÚJINA – El trabajo educativo-formativo de la casa infantil ayudó al trabajo de estudio y se prestó atención a la educación ideo-política por la escuela y por la casa infantil.

Los parientes de nuestros educandos, tanto los que viven el la URSS, como en el extranjero se interesan por los resultados de los exámenes. Tendrán una gran alegría especialmente aquellos cuyos hijos obtengan medallas. Es posible que una emisión de radio sea dedicada a esto.

Los educadores de cada grupo responden por la presencia a tiempo de sus educandos. Por parte de la c. MÉRKULOVA se han cometido errores. Todos los exámenes muestran que la lengua rusa aún no ha sido suficientemente asimilada por los educandos y se requiere un intenso trabajo posterior, hay que realizar tareas sistemáticas en verano y para su práctica hay que implantar dos días a la semana de conversación exclusivamente en lengua rusa.

DISPUSIERON: 1, Aceptar todas las observaciones hechas y las propuestas presentadas para su información y ejecución.

2. Eliminar todas las insuficiencias observadas en el año próximo.

ESCUCHARON: Aprobación del plano de celebración de las vacaciones de verano de la escuela española Nº 1.

Comunicación de la directora en funciones c. L. I. ZVORÓVSKAYA (se adjunta el plan).

DISPUSIERON: Aprobar el plan de celebración de las vacaciones de verano de la escuela infantil española Nº 1 con pequeñas adiciones.

El Presidente - Firma de puño y letra (ZBORÓVSKAYA)

El Secretario - Firma de puño y letra (Grib).

63

Orden de la Casa Infantil Nº 2 para niños españoles de 5/4-47[150].

En el día del 800 aniversario del día de la fundación de la capital de nuestra patria, Moscú, felicito al colectivo de educandos y colaboradores de la casa infantil Nº 2.

El colectivo de educandos, bajo la dirección de los maestros y de los educadores a lo largo del 3-er trimestre han trabajado mucho en el cumplimento del plan asignado de preparación y celebración de la fechas histórica conmemorativa. Hacia el 31/3-47 fue terminada la exposición de pintura dedicada al 800 aniversario DE MOSCÚ. Sin embargo, el desequilibrio de la distribución de la carga en las cuestiones de preparación para la exposición y la insuficiente participación de cierta parte del colectivo de estudiantes no han permitido hacer una exposición de pintura de más volumen y más bonita, ni tampoco el trabajo creativo de la organización de la actividad artística de aficionados. Deseo un trabajo creativo más exitoso en adelante al colectivo de estudiantes, a los dirigentes de los círculos, a los maestros y a los educadores.[Deseo] una preparación más digna para la terminación del curso escolar y para la conmemoración del 10 aniversario de la llegada de los niños españoles a la [URSS].

NOTIFICO MI AGRADECIMIENTO por su actitud activa y concienzuda en relación al cumplimiento de las órdenes de organización artística de la exposición al director del círculo de actividades y trabajos manuales, c. A. F. Makárov y a los educandos siguientes:

1. PEPE ARGÜELLES
2. JOSÉ RIBACOR
3. MARIO GARCÍA
4.. VICENTE URQUÍA
5. EDUARDO BURGUETE
6. GERMÁN SEGURA
7. LEOPOLDO SEGURA

150. Archivo Estatal de la Federación Rusa, f. A-307, inv. 1, exp. 163, fol. 8 (en ruso).

Por la realización de las mejores redacciones y trabajos creativos – NOTIFICO MI AGRADECIMIENTO los educandos siguientes:

1. VICTORIA PANIAGUA
2. DOLORES ARROYO
3. ELVIRA MINGO
4. ANTALINO ECHEVERRÍA
5. LUISA MARIENA
6. JULIO GARCÍA
7. ÁNGELES DE LA ROSA
8. MANUEL PÉREZ
9. ISABEL RONEDO
10. MARÍA ESCALANTE
11. ROSARIO DAGOSTA
12. JESÚS FERNÁNDEZ

Premiar por los mejores trabajos y participación activa en el círculo a todos sus miembros con álbumes para uso personal y además premiar a los educandos siguientes:

1. PEPE –con una camisa
2. JOSÉ RIBACOR, con un lote de 3 libros
3. MARIO – con dos cajas de pinturas
4. VICENTE - con dos cajas de pinturas
5. BURGUETE - con dos cajas de pinturas y un álbum.

Menciono el gran e insistente trabajo de dominio del arte musical técnico con instrumentos de cuerda realizado por los educandos bajo la dirección de Liudomir Antónovich PETKIÉVICH y les deseo éxitos futuros en su trabajo creativo.

EL DIRECTOR DE LA CASA INFANTIL Nº 2 PARA NIÑOS ESPAÑOLES
(AGRONSKI)

64

ORDEN Nº 288 de 4 de julio de 1948
de la Casa Infantil Nº 2 para niños españoles[151].

De conformidad con los materiales presentados del consejo pedagógico de la escuela secundaria de la casa infantil Nº 2 para niños españoles de aquellos estudiantes que han estudiado en los cursos 10 y que han rendido los exámenes estatales, considerar que han terminado la escuela secundaria y entregar el atestado de madurez a los escolares siguientes:

1. Dolores Arroyo.
2. Victoria Paniagua.
3. Teresa Ungría.
4. Juanita Montes.
5. Vicente Lorente.
6. Ángeles Zabala
7. Carmen Alcorta.
8. Domingo Ramírez.
9. Vicente Urquía.
10. Dolores Fueyo.
11. Manuel Ronedo.
12. Flora Díaz.
13. Germán Segura.
14. Ester Muñiz.
15. Rosario Dacosta.
16. Susana Urquía.
17. Ester Tueros.
18. Elvira Mingo.
19. Inés Ortiz.
20. Luis Cuesta.
21. Juan Landabaso.
22. Ana María del Río.
23. Carmen Artasi.
24. José Heneres.
25. Ángel García.
26. Luis Rasada.
27. Isabel Cabeñe.
28. José Bello.
29. Alicia Martínez.
30. José Mallea.
31. Vladímir Chekini.
32. Ángeles Montes.

151. Ibid., fol. 72.

NOTIFICO MI AGRADECIMIENTO a los escolares que tienen notas altas en todas las asignaturas y excelente conducta a lo largo de todo el curso escolar y que también han dado índices elevados en los exámenes estatales y propongo que reciban regalos los escolares siguientes:

1. Dolores Arroyo
2. Victoria Paniagua
3. Teresa Ungría.
4. Vicente Lorente.
5. Juanita Montes.
6. Ángeles Zabala.
7. Carmen Alcorta.
8. Domingo Ramírez.
9. Vicente Urquía.
10. Dolores Fueyo.

El Director de la Casa Infantil Nº 2

Firma de puño y letra. (Agronski).

"Libro blanco del exilio español en la URSS"[152].

Emigración política 891

Alumnos-pilotos 157

Marineros 69

Personal que acompañó a los niños 122

Niños que vinieron con sus padres 87

Niños que llegaron en expediciones 2895

Españoles procedentes de Alemania 27

Procedentes de la División Azul 51

Total emigración

Incluidos en la presente relación 4327

De ellos:

Salieron definitivamente de la U.R.S.S. 2219

Cayeron en la Guerra Patria 151

Desaparecidos en el frente 15

Fallecieron 762

Se ignora su paradero 69

Residen en la U.R.S.S. 1078

152. El original de este documento pertenece al Centro Español de Moscú y se encuentra en sus dependencias.

ACLARACIONES

1. Los datos biográficos corresponden al 10 de marzo de 1986.

2. En los casos de repatriación que no se menciona la fecha se refiere a los años 1956-1957.

3. En los datos biográficos sobre la militancia en el P. que figura la cifra 70 significa que el mencionado no efectuó el cambio de carné de militante en 1970 y por lo tanto desde ese año no milita en el Partido.

4. La diferencia entre la cifra general de emigrados (4299) y la cantidad de españoles, incluidos en la presente lista (4320) se debe a que en los años 50 vinieron a Rusia otros emigrados, principalmente familiares de los residentes, como son los nº 413, 1674, 2979, 3187, 3600, 3612, 3626, etc..

5. La diferencia entre el número de españoles, incluidos en la presente lista (4327) y la clasificación que prosigue a esta cifra (fallecidos, repatriados, etc.., en total 4294) se debe a un número de españoles que residen temporalmente en Cuba, Checoslovaquia, Rumania.

Nota: Los caídos en la Gran Guerra Patria están señalados con un trazo rojo; los participantes en dicha guerra, con trazo azul.

Repatriados

Fallecidos

Desaparecidos

1. **ABAD DÍAZ ISABEL.** Barcelona 1938. Llegó a la U.R.S.S. con sus padres en 1939. Universidad Lumumba (medicina). Marchó definitivamente a Panamá.
2. **ABAD GALIANO ANTÓNIO.** Alicante 1927. En el P desde 1967-1970. Pirogóvskaya, Óbninskoye, Sarátov, RU Krasnogorsk, obrero en Minsk. Falleció.
3. **ABAD GONZÁLEZ GABRIEL.** Madrid 1914. Metalúrgico. Miembro del P desde 1932, secretario de organización del CP de Madrid. En la U.R.S.S. escuela política. Murió en guerrilleros durante la Guerra Patria cerca de Leningrado el 27 de diciembre de 1942.
4. **ABAD SORIANO FRANCISCO.** Almería 1914. En el P desde 1931. Durante la guerra jefe de brigada del SIM, redactor del periódico Ejército Popular. En la U.R.S.S. trabajó en Kolomná, Kokand, voluntario en el ER. Obrero en la fábrica 30 de Moscú, comisión de servicio, empleado en Radio Moscú, pensionista. Se repatrió con su mujer África Díaz Tendero en 1971.
5. **ABASCAL LÓPEZ ESPERANZA.** Moscú, Ufá, Moscú. Mujer de Enrique Castro. Se fue para Méjico en 1947.
6. **ABASCAL LÓPEZ ALEJANDRO.** Hermano de la anterior. Se fue para Méjico en 1947.
7. **AVELAIRAS SOTES FAUSTINA.** Gijón 1932. Pravda, Sarátov, Eupatoria, técnico de construcción de maquinaria de Leninabad, empleada en Moscú.
8. **AVELAIRAS SOTES JUANA.** Gijón 1932. Pravda, Sarátov, Eupatoria, RU Krasnogorsk, obrera en la fábrica de Kosinó. Se casó con Rafael Ripio y reside en Simferópol.
9. **AVELAIRAS SOTES JOAQUÍN.** Gijón 1927. Pravda, Sarátov, Tarásovka, RU, detenido, salió en 1966 y trabaja en la región de Stávropol. Estuvo 2 años en Cuba. Retornó en 1995. Falleció el 13 de diciembre de 1995 en la región de Stávropol.
10. **AVELAIRAS SOTES LEONOR.** Logroño 1924, Pravda, obrera, en Tashkent, y en la fábrica Trabajo Liberado de Moscú. Ingresó en el P en 1948. Se repatrió en 1956 y de España se fue a Cuba.
11. **ABIS CAMPS MARÍA.** Valencia 1929. Odessa, Tashkent, Moscú, técnico de ar-

quitectura, empleada en un Instituto de proyecto de viviendas de Moscú, actualmente trabaja en la Embajada Cubana. En el P. desde 1967.

12. **ABIS CUNDIN CÉSAR.** Gijón 1903. Obrero ferroviario. Miembro del P desde 1933. Comisario de la 27 división. Trabajó en Kramatorsk, voluntario en el ER, fábrica Boriets de Moscú, jubilado. Falleció en Moscú el 18 de junio de 1968.

13. **ABOLLADO VARGAS LUIS.** Sevilla 1916. Obrero textil. En las JC desde 1913 ocupando cargos de secretario del Comité de Málaga, instructor del Comité Nacional. En la U.R.S.S. trabajó de traductor en la IC, TASS, Instituto 205 y en el laboratorio de investigación de defectos de la fábrica Lijachov. Se repatrió con su mujer Soledad Fernández Regulez.

14. **ABUIN SOMOZA JOSÉ.** Pontevedra 1905. Vino a la U.R.S.S. en el barco Cabo San Agustín. En el P desde 1940. Trabajó en Odessa, Voroshilovgrad, Alma-Atá, voluntario en el ER, obrero en Simferópol, pensionista. Falleció en Simferópol en 1971.

15. **ACEBAL SIERRA RUFINA.** Villaviciosa 1917. Ingresó en el P en 1936. Vino a la U.R.S.S. de educadora de los niños. Eupatoria, obrera en Rostov, Aktiuvinsk, sovjós Pobieda de Crimea, fábrica Boriets de Moscú. Estuvo casada con Enrique Aguilar y después con Indalecio Santamaría. Se repatrió.

16. **ACEVEDO ISIDORO.** 1867. Uno de los fundadores del PCE. En 1886 ingresó en el PSOE, colaboró en El Socialista, dirigió el seminario "La Lucha de clases" en Bilbao y "La aurora social" en Oviedo, autor de novelas entre ellas "Los topos" traducida al ruso, en 1896 Secretario de la Asociación General del Arte de imprimir, cuna de la UGT, concejal y teniente-alcalde de distritos de Bilbao. 1905-1907 en la cárcel, participa en la dirección de la huelga general de 1917 contra la monarquía. Asiste al IV y V Congresos de la IC. Presidente del SRI durante nuestra guerra. Murió en Moscú el 9 de noviembre de 1952 y fue enterrado en el Crematorio, columbario N2, sección N2, nicho N.38.

17. **ACETA FERNÁNDEZ TOMÁS.** Ciudad Real 1921. En la JSU desde 1936. Vino a la U.R.S.S. con la División Azul. En el P desde 1965-1970. Obrero de la fábrica Hoz y Martillo de Járkov. Falleció en Moscú.

18. **ACISCLO ROMERO MANUEL.** Sevilla 1900. Panadero. PCE-1928. Miembro

del Comité local del partido en Sevilla. Durante la guerra comandante de batallón y después de ser herido trabajó en la comandancia del 5º Regimiento. Encarcelado desde 1931 a 1934. En la U.R.S.S. trabajó en Rostov, Piatigorsk, estuvo en el E. R., después trabajó en Kúntsevo y en la fábrica Lijachov de Moscú. Se repatrió.

19. **ACHA GARMENDIA Mª NIEVES.** Eibar 1926. Odessa, Sarátov. Trabajó en la fábrica Dimitrov de Tbilisi hasta 1944, se casó con un azerbaidzhano Gadzhiev y dejó el trabajo. Su última (1968) dirección: Tbilisi 5, 4 pereulok V. Torgosala 7. Se repatrió X – 1992.

20. **ACHA GARMENDIA NICOLÁS.** Eibar 1924. Odessa, Sarátov. En el año 1945 murió en una cárcel de Tbilisi.

21. **ACHAGA LARRAÑAGA LUSTAGUIO.** San Sebastián 1929. Obniskoye Sarátov. Después trabajó como tornero. Marchó a España con su mujer Adoración Sierra.

22. **ACHAGA LARRAÑAGA MIREN.** S. Sebastián 1927. Óbninskoye, escuela de Farmacia. Marchó a España.

23. **ADANEZ VEGA JULIO.** Bilbao 1927. Odessa, Sarátov, ingeniero-energético en Uglich, región de Yaroslavl.

24. **ADRADOS AZPIREZ PEDRO.** Bilbao 1926. Odessa, Sarátov, Tbilisi, detenido, obrero en la fábrica "Electroschit" de Moscú. Casado con Sira Pérez Ibárruri.

25. **ADRADOS AZPIREZ FERMINA.** Bilbao 1927. Odessa, Sarátov, Moscú, fábrica textil. Se marchó a España.

26. **ADURIZ DÍAZ JULIANZ.** Santander 1900. Marinero del barco Cristóbal Colón, miembro del PSOE desde 1933 y del PCE desde 1944. Llegó a la U.R.S.S. en el barco J. S. Elcano. Trabajó en Odessa, Járkov, Cheliábinsk, voluntario en el ER, luego trabajó en Moscú. Murió de tuberculosis en 1949.

27. **AGARRESTA LAUCERICA CARMEN.** S. Sebastián 1905. Ingresó en el P en 1936. Viuda de Jesús Larrañaga. En la U.R.S.S. trabajó en Gorki y en la casa de niños de Ivánovo. Se repatrió.

28. **AGUADO CIRELO MERCEDES.** Bilbao 1924. Pravda, Moscú, Samarcanda, Cheliábinsk, escuela de medicina de Moscú, enfermera, ingresó en el P en 1946. Se repatrió.

29. **AGUADO RODRÍGUEZ SANTIAGO.** Madrid 1909. Contable, ingresó en el P en 1936. Cajero en la casa de vinos de La Rioja. Durante la guerra ascendió desde milicianos hasta jefe de brigada de la II División. En la U.R.S.S. estudió en la Academia Frunze (Radiónov). Casado con María Sola Tomás. Murió en Checoslovaquia hacia 1966.

30. **AGÜERO LAISEGA VICENTE.** 1930. Bilbao, Odessa, Tarásovka, RU Liublino, mecánico de garaje de taxis, después de correos. Actualmente mecánico en el Buró de reclamaciones de los coches "Zaporózhets" en Moscú.

31. **AGUDO CANO JACINTA.** Bilbao 1928. Odessa, RU de Oréjovo, Moscú. Fábrica textil "Las tres Montañas". Marchó a España con su marido Joaquín Martínez Buceta.

32. **AGUDO CANO ROSARIO.** Bilbao 1930. Odessa, RU de Liublino. Actualmente reside en Kúntsevo y trabaja de tejedora.

33. **AGUILAR ALONSO MARINA.** Bilbao 1930. Tarásovka, Técnico de ferrocarril en Lublinz. Actualmente reside en Verdinas.

34. **AGUILAR ALONSO MODESTA.** Bilbao 1933. Tarásovka, RU de Oréjovo. Actualmente vive en Rostov, obrera.

35. **AGUILAR DE VIGURI ENRIQUE.** Oviedo 1914. Empleado de comercio. Miembro de la JC desde 1931 y del P desde 1936. Durante la guerra comisario de batallón y después comisario en el ER de la 42 División. En la U.R.S.S. trabajó en Rostov, Ordzhonikidzhe, teniente mayor en el Ejército rojo, luchó en la retaguardia enemiga, condecorado con la orden Estrella Roja, con el ejército llegó hasta Berlín. Desmovilizado en 1948, trabajó en la fábrica 45 de Moscú. Estuvo casado con Rufina Acebal y después con Consuelo Aguirregaviria. Se repatrió.

36. **AGUILAR REYES MERCEDES.** Melilla 1913. Moscú, Tashkent. Casada con José Climent Pastor. Marchó definitivamente a Argentina con su esposo e hijos.

37. **AGUILERA GÓMEZ ÁNGEL.** Almería 1917. Ingresó en el P en 1931. Miembro del Secretario del CO de Almería. Durante la guerra director del diario de la JSU "Aurora". En la U.R.S.S. trabajó en Járkov, en Crimea. Se repatrió con su mujer Araceli López.

38. **AGUINAGA GOICOECHEA IGNACIO.** Pasajes 1905. Obrero mecánico. Ingresó en el P en 1936. En 1925 cursó en la escuela de mecánicos de aviación, durante la guerra fue jefe de mecánicos de la escuadrilla de bombardeo del Norte y después servicios del Gobierno de la República. Obrero en Gorki, capitán de aviación durante la guerra Patria, inválido de guerra (perdió las piernas). Condecorado con la orden Guerra Patria Primer Grado. Se repatrió en 1969.

39. **AGUIRIANO DE LA TORRE JUAN.** Sestao 1910. En el P según el carné desde 1930, aunque los documentos atestiguan desde 1934, y en el PCUS desde 1953. Obrero de la fábrica Walko Wilkov, varias veces detenido. Durante la guerra comisario del batallón Rosa Luxemburgo, luego en la Comisión Nacional del P de Euskadi. En la U.R.S.S. trabajó en Kramatorsk, Tbilisi, en la fábrica 43 y después en la Boriets de Moscú, inválido de 2º grupo -pensionista. Falleció en Moscú el 16-5-1970.

40. **AGUIRRE GALDONA FRANCISCO.** Eibar 1930. Jersón, Tarásovka. Obrero. Estuvo detenido. Vive en Dniepropietrovsk, per Pavlogradski 27-3. Falleció en esta ciudad en octubre de 1978.

41. **AGUIRRE GALDONA LUISA.** Eibar 1930. Jersón, Tarásovka, técnico ferroviario de Liublino. Datos de 1947. Más tarde se hizo enfermera. Se repatrió con su marido Antonio Pérez del Olmo.

42. **AGUIRRE ITURRE CECILIO.** Bilbao 1927. Odessa, RU. Muchas veces fue destacado en el periódico y figuró en el Cuadro de Honor. Hasta que se marchó a España con su mujer Francisca Amaya Arcos.

43. **AGUIRRE ITURRE JUAN.** Bilbao 1926. Odessa, obrero en Sarátov, Tbilisi y Moscú. Falleció en Moscú en Mayo de 1952 a consecuencia de una infección hepática.

44. **AGUIRRE JAINAGA PRIMITIVA.** Eibar, 1924. Obniskoye, obrera en Leningrado, Tbilisi, Moscú, en la fábrica 43. Ingresó en el P en 1946. Se repatrió con su marido Jesús Carrán Villareal.

45. **AGUIRRE MICHELENA AURORA.** S. Sebastián 1924. Pravda, Sarátov, Academia Timiriázev. Casada con Ángel Cárceles Thomas. Se repatrió.

46. **AGUIRRE BURUALDE LOINAZ JOSÉ ANTÓNIO.** Bilbao 1923. Obniskoye, Leningrado. Cayó en 1941 en el frente de Karelia.

47. **AGUIRRE BURUALDE LOINAZ ADRIÁN.** Bilbao 1927. Óbninskoye, Sarátov. Vive en la actualidad en Moscú.

48. **AGUIRREGAVIRIA PÉREZ DE HEREDIA CLARA.** Bilbao 1928. Pravda, Sarátov, obrera de la fábrica de cuero "Telmen". Actualmente empleada en el Instituto de Pediatría de Moscú. Domicilio: Lomonósovsky pro. 3 bl. 1 ap. 125. Se repatrió en octubre de 1983.

49. **AGURREGAVIRIA PÉREZ DE HEREDIA CONSUELO.** Bilbao 1926. Pravda, Tashkent, Moscú, trabajó en la fábrica textil "Trabajo liberado". Se repatrió con su marido Enrique Aguilar.

50. **AGUIRREGAVIRIA PÉREZ DE HEREDIA PEDRO.** Bilbao 1925. Pravda, técnico energético de Sarátov y de carreteras de Moscú, Instituto de carreteras de Leningrado, ingeniero-proyectista en Piatigorsk y Moscú. En el PCUS desde 1949. Actualmente trabaja como especialista en Cuba con su mujer Conchita Ruiz.

51. **AGUIRREGOICOA BENITO IGNACIO.** Eibar 1923. Kíev. Escuela de pilotos y aviador durante la guerra patria, condecorado con la orden Estrella Roja. Cayó en el frente, cerca de Tallin, el 9 de marzo de 1944.

52. **AGULLÓ LINARES GINÉS.** Alicante 1907. Ayudante de cocinero del barco Magallanes que en 1939 en Estambul fue detenido por el gobierno turco, vino a trabajar a la casa de niños de Odessa de cocinero, después en Sarátov, Tasmak, Crimea sovjós "Pobieda". ingresó en el P. en 1948. Murió en Simferópol el 18-11-1948.

53. **AIMAMI RUIZ JORGE.** 1924. Óbninskoye, Pirogóvskaya, estudiante en Samarcanda. Marchó a Méjico el 23 de mayo de 1946, con su mujer Rosario Losa.

54. **AIRA GONZÁLEZ BENILDE.** Gallarta 1927. Técnico de Medicina. Trabajó de practicante en la Policlínica de ferroviarios. Se repatrió con su marido Enrique Monchet.

55. **AIRA GONZÁLEZ ISABEL.** Baracaldo 1919. En el PCE desde 1935. Moscú, Ufá, Moscú. Marchó a España con su marido Ramón Barros (Moncho).

56. **ALACID VILLA ANTÓNIO.** Murcia 1912. Barbero. Luchó durante la guerra y detenido al terminar, vino a la U.R.S.S. con la División Azul y volvió. Trabajó en Alemania hasta 1944, vino de nuevo a la U.R.S.S. con otra unidad militar de españoles y pasó el frente. Desde 1945 a 1947 estuvo en un campo de prisioneros de guerra y liberado empezó a trabajar de barbero en Crimea. Ingresó en P en 1962. Falleció en Simferópol en octubre de 1977.

57. **ALAIZ GARCÍA MARIANO.** Bilbao 1926. Óbninskoye, Sarátov. Trabajó de ajustador y de coger, en la fábrica 30. Se repatrió.

58. **ALAIZ GARCÍA LUCIA.** Baracaldo 1932. Óbninskoye, Sarátov, Eupatoria, RU de Oréjovo. Se repatrió.

59. **ALAIZ GARCÍA JOSÉ LUIS.** Baracaldo 1929. Óbninskoye, Sarátov. En 1944 estuvo detenido. Le vieron detenido en Kuýbyshev. Datos de 1948.

60. **ALAÑA MENDIETA ENRIQUE.** Bilbao 1929. Járkov, Stalingrado, Ufá, Moscú, técnico de reservas. Instituto de Carreteras, ingeniero de Nikópol (Ucrania). En el P desde 1962 hasta 1970 y en el PCUS desde 1962.

61. **ALAÑA ZAMARREÑO MARÍA LUISA.** Bilbao 1926. Járkov, técnico de medicina Sérpujov. Actualmente trabaja de enfermera en Stupino (región de Moscú).

62. **ALAÑA ZAMARREÑO BEGOÑA.** Bilbao 1931. Járkov. Eupatoria. Se repatrió.

63. **ALAPONT GARCÍA JUAN.** Madrid 1912. Miembro de la JC y del P desde 1931. Empleado del Banco Alemán Trasatlántico, durante la guerra oficial del SIM. En la U.R.S.S. trabajó de delineante y contable en Rostov, teniente mayor durante la Guerra Patria, obrero en Crimea y responsable del colectivo del sovjós Pobieda. Casado con Ángeles González Hernández. Murió en Marganets en 1959.

64. **ALARIO BARRIGÓN VICTORIANO.** Burgos 1917. En la JSU y en el P desde 1936. Vino a la U.R.S.S. a la escuela de pilotos de Járkov y después en España, cayendo prisionero. Estuvo en la cárcel y vino a la U.R.S.S. con la División Azul y se pasó al ER. Trabajó en la propaganda en el frente. Detenido (1943-1949). Obrero en Kokand y Zaporozhie. Falleció del cáncer en enero de 1982.

65. **ALARCON MATURANA JOAQUÍN.** Almería 1915. Miembro del PSU desde 1937. Mecánico en Francia y Barcelona. Durante la guerra en carabinero y después en la escuela de pilotos en la U.R.S.S. Trabajó de tornero en Voroshilovgrad y Alma-Atá. Voluntario en la Guerra Patria, cayó en guerrilleros al explotar una mina. Enterrado el 11 de agosto de 1944.

66. **ALARMA BIDONDO ONÉSIMO.** S. Sebastián, II-1923. Óbninskoye, Sarátov, Tbilisi, trabajó en un Combinado textil. Se repatrió con su esposa Santa Urizar Sarandona.

67. **ALARMA BIDONDO ANGELITA.** S. Sebastián. 1928. Óbninskoye, Sarátov, Tbilisi. Falleció en mayo de 1979.

68. **ALAS BLANCO EMILIA.** Laviana 1929. Pravda, Kukus. Instituto de Medicina, ginecólogo (Gorki). Se repatrió con su marido Cándido Asensio Muñoz.

69. **ALAS BLANCO MODESTO.** Laviana 1930. Pravda, técnico industrial. Instituto de Minas. Se repatrió.

70. **ALAS BLANCO VISITACIÓN.** Laviana 1925. Pravda, Sarátov, técnico de mecánico de Química. Se repatrió con su marido Manuel Amilibia.

71. **ALBARRÁN AMARRUTO BASILISA.** Bilbao 1924. Kíev, Stalingrado, RU de Oréjovo. Está casada con Dimas García Camblor. Actualmente está en Cuba con su marido.

72. **ALBARRAN AMARRUTO ALEJANDRA.** Bilbao 1927. Kíev, Stalingrado, RU, obrera textil en Malájovka. Ingresó en el P en 1946. Se repatrió.

73. **ALBAYA AGUIRRE ASUNCIÓN.** Baracaldo 1928. Óbninskoye, Sarátov, Bolshevo, Academia de Agricultura, empleada en Kíev. Se repatrió con su marido Bernardo Palacios García.

74. **ALBAYA AGUIRRE CONCHA.** Baracaldo 1926. Óbninskoye, Sarátov, Ins-

tituto Textil de Moscú, ingeniero economista. Actualmente reside en Moscú. Casada con Arana Vicente. Se repatrió en 1987.

75. **ALBAYA AGUIRRE PEDRO.** Baracaldo. Óbninskoye. Obrero de la fábrica 43. Falleció de tuberculosis en Moscú en 1943.

76. **ALBERCA NIERA ÁNGEL.** 1914. PCE Alumno-piloto. Trabajó en Járkov, Stalingrado, voluntario en el ER, luchó en guerrilleros, condecorado orden Lenin y medalla del Valor. Cayó en combate cerca de Leningrado en marzo de 1943.

77. **ALBERDI GONZÁLEZ MANUEL.** Madrid 1905. Obrero. En el P desde 1936. Durante la guerra llegó a jefe de EM de la 3ª División. En la U.R.S.S. trabajó en Kolomná, voluntario en el ER, escuela de ingeniería de Kostromá, jefe de compañía de Zapadores, luchó hasta Berlín. Condecorado con las órdenes Guerra Patria 1er y 2º grado, Estrella Roja, medalla del Valor. Locutor de Radio Moscú. Casado con Margarita Cristóbal. Se repatrió en 1970. Murió.

78. **ALBERDI LÓPEZ ASUNCIÓN.** S. Sebastián, 1908. Vino a la U.R.S.S. en 1961, donde su hija Victoria Alberdi. Falleció en Moscú en 1967.

79. **ALBERDI LÓPEZ VICTORIA.** S. Sebastián 1926. Odessa, obrera en Sarátov, y en varias empresas de Moscú, redactora de control en Radio Moscú. En el P desde 1947. R-92.

80. **ALBERO MARTÍNEZ ANTÓNIA.** Valencia 1924. Ingresó en el P en 1948. Pirogóvskaya, EU en Sarátov, obrera en Tbilisi y en la fábrica 43 de Moscú. Casada con José García Lloret. Se repatrió en 1966.

81. **ALBIÑANA TOMÁS ANTÓNIO.** 1899. Cocinero. Ingresó en el P argentino en 1928 y en el PCE en 1934. Durante la guerra dirigente de los sindicatos de Hostelería de España. Obrero de Rostov, voluntario en el ER, cocinero en la casa de descanso de Kúntsevo del CC del PCUS y en los restaurantes del Hipódromo y de la Casa de los trabajadores de Arte. Se repatrió en 1967.

82. **ALBISTEGUI AGUIRRE ISALAS.** Eibar. 1923. Kíev Casa de Jóvenes de Moscú, técnico de automecánica de la fábrica Stalin, escuela de aviación, piloto en la Guerra Patria. Se repatrió.

83. **ALCALDE BUNER VICENTE.** Madrid 1911. Miembro del P desde 1929. Du-

rante la guerra jefe de brigada. Murió en la Guerra Patria en octubre de 1942 cerca de Leningrado.

84. **ALCANTARILLA BENITO FERNANDO.** Madrid 1917. Miembro del P desde 1937. Durante la guerra teniente de tanques, obrero en Kolomná, Kirov, voluntario en el ER, obrero de la fábrica 30 de Moscú. Casado con Saturnina Aragonés. Se repatrió.

85. **ALCAÑAS PILAR.** Falleció de bronquitis en Kokand el 2 de marzo de 1942.

86. **ALCOVER MOYA VICENTA.** Valencia 1931. Najávino. EU. de comunicaciones. Trabajó en la región de Moscú (Dedovsk) en la estación de teléfonos. Se repatrió.

87. **ALCON URESANDI MARCOS.** Bilbao 1927. Odessa, Sarátov, obrero en Tbilisi. Instituto de Comunicaciones de Moscú, ingeniero de radio y televisión en la estación Projládnaya y en Tbilisi. Miembro del P y del PCUS desde 1965. Casado con Dolores Morgot Ortiz, residen en Tbilisi. Se repatrió en enero de 1980.

88. **ALCON URESANDI PILAR.** Bilbao 1929. Odessa, Sarátov. Actualmente trabaja de delineante y reside en Tbilisi. Se repatrió en Octubre de 1992.

89. **ALCORTA ALDAY CARMEN.** S. Sebastián 1929. Óbninskoye, Solnechonogorsk. Instituto Pedagógico, profesora de matemáticas, actualmente trabaja de profesora en Cuba. Divorciada de Esteban Lizaralda. Se repatrió desde Cuba en 1977.

90. **ALCORTA ORBEGOZO AMBROSIO.** Tolosa 1923. Pravda, obrero en Leningrado, voluntario en el ER. Desmovilizado y en Ufá pasó a guerrilleros. Cayó en octubre de 1942 en el destacamento de Gullón, en la aldea N. Duguino, región de Smolensk.

91. **ALCORTA ORBEGOZO EUGENIO.** Tolosa 1928. Pravda. Kukus, técnico industrial, escuela de los Sindicatos y actualmente vive en Moscú trabajando en el Inturist. Casado con Luisa Pita. Falleció en junio de 1990.

92. **ALCUBILLA LÓPEZ ALICIA.** Bilbao 1932. Óbninskoye, Najávino RU Krasnogorsk, obrera en Sumi (Járkov). Actualmente reside en Krivoy Rog con su marido Domingo Gómez Gutiérrez.

93. **ALCUBILLA LÓPEZ MARIO.** La Arboleda 1930. Óbninskoye, Sarátov, Eupatoria, RU de Lublinó. Ingresó en el P en 1948. Se repatrió volvió en 1959, después de fue para Francia.

94. **ALDAZ GOLDARAZ JULIO.** Aratazy (Navarra). 1925. Óbninskoye, Sarátov, Moscú. Falleció en marzo de 1947 en Moscú de tuberculosis.

95. **ALDAZ GOLDARAZ MARINO.** Artazo (Navarra) 1924. Óbninskoye. Participó en la Guerra Patria en el frente de Leningrado, trabajó en Leningrado, Tbilisi, Ivantiéevka (región de Moscú). Se repatrió con su esposa Joaquina Zagarzazu Garmendia.

96. **ALDAZÁBAL LURI RAMÓN.** Eibar. 1924. Casa 12. Stalingrado, estudió en el técnico industrial, después en el de aviación, obrero en la fábrica 45 de Moscú. Instituto de cultura física de Moscú, maestro de gimnasia en Malájovka, se repatrió y volvió. Traductor en Cuba, corrector en la Editorial. En el P. desde 1947-70. Reside en Moscú, con su mujer Alicia Otadui. Se repatrió en octubre de 1991.

97. **ALDAZABAL LURI ÁNGEL.** Eibar 1930. Tarásovka, Stalingrado, RU de Sevastópol y Lublinó, maquinista de locomotora de vapor y después eléctrica en Ribnoye región de Riazán. Actualmente en Leningrado. En el P. desde 1948-1970.

98. **ALDEITURRIAGA MARTÍNEZ CALIXTO.** Bilbao 1928. Tarásovka, Moscú. Técnico químico. Jefe tecnólogo de la fábrica Carbolit de Oréjovo. Se repatrió.

99. **ALEMANI CAMPELLO JACINTO.** Elche 1902. Panadero. Miembro del P. desde 1921 y del CC, Secretario general del CP de Alicante. Murió del tifus el 27 de febrero de 1942 en Ordzhonikidzhe.

100. **ALEGRÍA ZAMORA ASCENSIÓN.** Murcia 1921. ingresó en el P. en 1937. Mecanógrafa. Secretaria femenina de la JSU en Murcia. En la U.R.S.S. trabajó de educadora en la casa de niños de Odessa, Sarátov y Najávino, terminó el Instituto de lenguas extranjeras de Moscú, profesora de español de dicho Instituto. Viuda de José Casteló Pacheco. Se repatrió en 1969.

101. **ALEGRÍA ZAMORA MIGUEL.** Murcia 1917. En el P. desde 1937. Falleció en Járkov en 1940.

102. **ALFONSO MORÁN LORENZO.** Moreda (Asturias) 1927. Krasnovídovo,

Leninsk, Birsk, Cherkízovo, Instituto de la construcción, ingeniero en Dniepropietrovsk. Se repatrió y volvió. Profesor de español en Piatigorsk. En el P. desde 1946. Se repatrió de nuevo en agosto de 1978.

103. ALFONSO MORÁN JOAQUÍN. Asturias 1925. Krasnovídovo, murió de apendicitis en 1940 en esta casa de niños.

104. ALFONSO VLADIMIRO GERMÁN. Gijón 1930. Moscú, Kaluga. Trabajó en la fábrica Hoz y Martillo de Moscú. Se repatrió.

105. ALHAMA PLAZ RAFAEL. Murcia 1910. Mecánico, miembro del P. francés desde 1934 y del PCE desde 1936. Durante la guerra fue comandante de tanques, en la Guerra Patria jefe de destacamento de guerrilleros y después alumno de la Academia Frunze. Actualmente está en Cuba.

106. ALMAZÁN ALONSO CARMEN. Madrid 1929. Terminó el técnico de Liublino, reside en Berdiansk con el apellido Korietskaya. Falleció en 1981.

107. ALMENDRO MAGALLON JOSÉ. Madrid 1926. Óbninskoye, Solnechnogorsk. Técnico de minería de Krivoy Rog. Perito en Dokuchayevska (región de Donetsk). Se encuentra en Cuba.

108. ALMOR CHIRIBELLA SALVADOR. Sueca 1915. Vino a la escuela de aviación. Estuvo detenido en la U.R.S.S. hasta 1948. Trabajó en Crimea. Se repatrió.

109. ALMUDI PEDRO. Falleció en Alma-Atá durante la guerra.

110. ALONSO ARRECHAVALAGA NICOLÁS. 1924. Eupatoria, Sarátov. Murió en Sarátov en septiembre de 1943.

111. ALONSO BARJA BEGOÑA. Bilbao 1930. Casa Nº. 6 RU de Krasnogorsk, trabajó en Izium. Marchó a España con su marido Fernando Ortiz Velasco.

112. ALONSO BASTIDA RUFINO. Ortuella 1925. Óbninskoye, Samarcanda, técnico de la industria alimenticia, perito en Tashkent, detenido, después trabajó en la región de Krasnodar. Actualmente trabaja y reside en Dniepropetrovsk. Se repatrió en 1988.

113. ALONSO CAMPO SOJE. Bilbao 1927. Óbninskoye, Sarátov, RU de Krasnogorsk, tornero en la fábrica de Cojinetes Nº. 2 de Moscú. Se repatrió.

114. ALONSO CORTÉS JAVIER. S. Sebastián 1931. Pravda, Kukus. RU Nº. 4 obrero de la fábrica 414, Boriets, fábrica de neumáticos. Se repatrió.

115. ALONSO CORTÉS PASCUAL. Santander 1926. Pravda, Stalingrado, Ufá. Estuvo varias veces detenido. En 1954 se escapó de la Unión Soviética, camuflado con los prisioneros de guerra de la División Azul.

116. ALONSO CORTÉS PRIMITIVO. S. Sebastián 1927. Planérnaya, desapareció en Mólotov en 1943, apareció en Donbass, trabajando de minero con domicilio Donétskaya obl. Selidovsky rayón g. Gorñak, per. Gorkogo 7.

117. ALONSO DEL VALLE ÁNGEL. Ribadesella 1930. Leningrado, Tarásovka, RU de Pololsk y Noguinsk, obrero en la fábrica Boriets. Actualmente trabaja de coger en Moscú. Se repatrió en 1995.

118. ALONSO DEL VALLE CARMEN. Ribadesella 1928. Leningrado (Pushkin). Enfermera de profesión. Se repatrió y regresó en 1958. Falleció en enero de 1959. Estaba casada con José Antolín.

119. ALONSO FIGUERO JOSÉ LUIS. Bilbao 1930. Kíev, Solnechnogorsk, técnico de soldadura de Moscú, maestro de soldadura en Seredina-Buda. Cuba, trabajó de perito en Zaporozhie. 999-66 Yr. Tryxobckar y 45 xb 47, Cyvuckas odu, Ceptghha-byga. Falleció el 12 de diciembre de 1993.

120. ALONSO FIGUERO TERESA. Bilbao 1927. Kíev, Stalingrado, Solnechnogorsk, técnico químico. Pidió ingreso en el P en 1948, pero la credencial no se le entregó. Se repatrió y volvió. Casada con Joaquín Idígoras. Falleció en Cuba en 1964.

121. ALONSO FLORES ANTÓNIO. Zumárraga (Vizcaya) 1928. Casa de niños N. 3, RU N.I. obrero en la fábrica 45. Se repatrió.

122. ALONSO FLORES ROBERTO. Zumárraga 1926. Planérnaya, Moscú, por noticias no confirmadas murió al intentar escapar de una cárcel en Tbilisi en 1949.

123. ALONSO GARCÍA FLORENTINO. Bilbao. 1927. Planérnaya, Kaluga y Pravda, mecánico industrial. Actualmente trabaja y reside en Schólkovo.

124. ALONSO GARCÍA SABINA. Bilbao 1929. Planérnaya, Moscú. Trabajó en Ramenskoye, Técnico de abastecimiento, perito en Kalinin.

125. ALONSO GARITAGOITIA ÁNGEL. Bilbao 1926. Pravda, Sarátov, Instituto Energético de Moscú. Ingeniero en Kama, en el Volga, Bratsk, Cuba y Leningrado. Condecorado con las órdenes Bandera Roja del Trabajo y el Signo de Honor. En el PCUS desde 1952 y en el PCE desde 1948-1970.

126. ALONSO GONZÁLEZ CELESTINO. Pasajes 1925. Planérnaya, Moscú de fogonero en la fábrica de mantequilla de Kupiansk región de Járkov.

127. ALONSO GUINDAL CARMEN. Madrid 1914. Modista. Miembro del P desde 1936 y de la JC desde 1934. Durante la guerra trabajó en el aparato ilegal del CC y después miembro de la Comisión sindical del PSU. En la U.R.S.S. trabajó en Kramatorsk, Ivánovo y en Moscú. Esposa de José Puig. Se marchó a Francia en 1948.

128. ALONSO GUTIÉRREZ TERESA. Madrid 1923. Kíev, obrera en Leningrado, Tbilisi, Moscú, fábrica de cojinetes N.2. Ingresó en el P en 1947. Se repatrió.

129. ALONSO MENÉNDEZ FLORENTINO. Gijón 1925. Krasnovídovo, Pirogóvskaya, Óbninskoye, Sarátov, técnico textil de Moscú, perito en Moscú, Kalinin. En el P desde 1962.

130. ALONSO MANZANERO SANTIAGO. 1907. En el PCE 1927. Falleció de tuberculosis en Ordzhonikidse el 23 de mayo de 1942.

131. ALONSO MENÉNDEZ JOSÉ MANUEL. Gijón 1926. Pravda, Krasnovídovo, Tbilisi en 1943, región de Krasnodar, Bolsón "Nueva Vida", fábrica "Tres montañas de Moscú". Se repatrió con su esposa Esperanza Pampliega.

132. ALONSO OTERO PABLO. JSU. Trabajó en Rostov, Ordzhonikidze, voluntario en ER. Cayó en la Guerra Patria.

133. ALONSO ROCA CONCEPCIÓN. Castellón de la Plana 1914. Cheliábinsk, Samarcanda, Crimea, Sovjós "Viesná". Se fue en 1956 con su marido rumano a Rumanía.

134. ALONSO SARRIÁ SOLEDAD. Bilbao 1916. Educadora en la casa N.3, obrera en Kokand, Simferópol, casada con Alfonso Muñoz Guren.

135. ALONSO SUÁREZ AMELIA. Trubia (Asturias) 1912. Moscú, Bashkiria, casada con Adriano Iglesias. Se repatrió.

136. ALONSO TABOADA DE LAS HERAS PEDRO. Sestao. 1927. Kíev, Stalingrado. Falleció en Járkov de un colapso en septiembre de 1953.

137. ALONSO VILLAVERDE AMARO. Palencia 1913. Estudiante de medicina. Miembro de las JC desde 1931 y del P desde 1935. Luchó en el 5º Regimiento, después comisario político en Valencia, administrador de la revista "Nuestro Ejército". En la U.R.S.S. estudió medicina en Járkov durante la guerra trabajó en un sanatorio de los sindicatos centrales de Osh (Kirguizia) y después estudió idiomas en Crimea y trabajó de profesor de español en Kíev. Se repatrió con su mujer Manuela Cecilia Morales.

138. ALQUEZAR LA TORRE JOSÉ. Gargallo (Teruel) 1921. Procede de la División Azul, internado, albañil en Járkov. En el P desde 1963- 1970.

139. ALTEMIR ALTEMIR SEBASTIÁN. Huesca 1918. Campesino. Miembro del P desde 1937. A la U.R.S.S. vino a estudiar para piloto en Kirovabad. Trabajó en Járkov, Gorki, durante la Guerra Patria estuvo en guerrilleros y después teniente de aviación, después diseñador en Gorki. Se repatrió.

140. ALTES CABALLE PEDRO. Tarragona 1911. Miembro del PSU de 1936. Trabajó de escolta de los dirigentes del PSU. Obrero en Moscú, voluntario en guerrilleros. Cayó en la guerra. Estaba casado con TOMÁSa Vidal.

141. ALTUNA BENGOECHEA JOSEFINA. S. Sebastián 1919. Trabajó en Crimea. Se marchó a España con su marido Juan del Río.

142. ÁLVAREZ ALAMEDA PILAR. Madrid 1921. Pirogóvskaya, Samarcanda, Instituto de Economía, ingresó en el P en 1946. Economista en Moscú. Se repatrió.

143. ÁLVAREZ ÁLVAREZ ROSARIO. La Felguera 1910. Maestra en la casa de Leningrado, detenida desde 1941-44, deportada hasta 1956, que fue rehabilitada. Profesora de español en Piatigorsk, pensionista. Ingresó en el P en 1965. Falleció en julio de 1983.

144. ÁLVAREZ ALONSO ELOY. Laviana 1924. Leningrado, voluntario en el ER, prisionero lo llevaron a España, en Asturias se incorporó al movimiento guerrillero. Cayó en una emboscada de la guardia civil el 7 de febrero de 1950. Durante varios días su cadáver estuvo expuesto en la plaza principal de Mieres.

145. ÁLVAREZ ALONSO ELOINA. Laviana 1927. Leningrado, Cheliábinsk, Cherkízovo, RU de Krasnogorsk, obrera en la fábrica de N.2, técnico de cultura física, profesora de gimnasia en Pietushki, (región de Vladímir). En el P desde 1947-1970. Se repatrió en 1994.

146. ÁLVAREZ ALONSO ESTHER. Laviana 1914. Maestra de profesión. Krasnovídovo. Se fue para Méjico en 1946.

147. ÁLVAREZ ALONSO MARÍA. Laviana 1931. Leningrado. Trabajó de tejedora. Se repatrió.

148. ÁLVAREZ ALONSO PILAR. Laviana 1926. Leningrado, obrera en Tbilisi y Moscú. Estuvo casada con Juan Otero. Se repatrió en 1973.

149. ÁLVAREZ ARENAS FELIPE. Madrid 1916. Obrero ferroviario. En el P desde 1934 hasta 1970 y en las JC desde 1932. Durante la guerra comisario en los trenes blindados y después en la I Brigada de tanques. En la URSS trabajó en Járkov, voluntario en el ER, actuó en la retaguardia enemiga, condecorado con la Orden Estrella Roja obrera de la fábrica 30 de Moscú, Crimea, Kíev, escuela superior del CC de los sindicatos, especialista en Cuba, economista en Kíev

150. ÁLVAREZ ARGÜELLES JAIME LUIS. Gijón 1931. Krasnovídovo, Aleksée-vka, Instituto de industria pesquera, ingeniero especialista en turbinas de vapor, trabajó en diferentes empresas de Moscú. En 1969 enviado a Cuba como especialista.

151. ÁLVAREZ ARGÜELLES ALFREDO NILO. Gijón 1928. Krasnovídovo, Stalingrado, Ufá, Cherkízovo, Instituto Pedagógico. Detenido. Instituto de Cine y desde 1958 trabaja de operador de cine en Mosnauchfilm y después Mosfilm. Se repatrió en 1975.

152. ÁLVAREZ ARGÜELLES JUAN MANUEL. Gijón 1930. Krasnovídovo. Estuvo detenido. Murió en Porochino (Kirov) en una colonia de trabajo infantil en el verano de 1946.

153. ÁLVAREZ BÁRCENA LAUDELINA. Oviedo 1925. Krasnovídovo, Leninsk, Birsk, 2 Instituto de Medicina de Moscú, médica en un sanatorio infantil de tuberculosis en Alupka (Crimea), especialista en Cuba. Viuda de Bobadilla.

Actualmente trabaja de médica y reside en Moscú. Se repatrió el 22 de octubre de 1989.

154. ÁLVAREZ BILBAO ANTÓNIO. Santander 1900. Marino mercante, cuando la pérdida de nuestra guerra se encontraba en un barco en Odessa y se quedó en la U.R.S.S. Trabajó en Ordzhonikidze, Rostov, Aktiuvinsk, Crimea. Falleció en Eupatoria en 1949.

155. ÁLVAREZ CASTELLANOS ENGRACIA. Valladolid 1898. Modista, miembro del P desde 1932. Trabajó en Kolomná, Kokand, Sovjós Primorie Crimea, pensionista en Moscú. Viuda de José González Fernández (Dinamita). Se repatrió.

156. ÁLVAREZ CUENDE SOL. Según algunos datos nació en Gijón el 12 de marzo de 1933. Se dice que llegó a la U.R.S.S. de 4 años. No se ha podido averiguar su paradero. Lo conocían por "Pepín". Al parecer estuvo en Pushkin (Leningrado) y después en Óbninskoye.

157. ÁLVAREZ CUESTA MARIO. Gijón 1924. Leningrado, Járkov, Ufá, obrero en la construcción, escuela de ingeniería de Moscú, empleado en la construcción del ayuntamiento de Moscú. En el P desde 1962 hasta 1970. Falleció.

158. ÁLVAREZ CABRERA SEGIS. Valladolid 1910. Obrero. En el P desde 1930. Estudió en Moscú en 1932-34, secretario de la JC de Valladolid, secretario de organización del Comité Regional del P, miembro del CC de la JC de la CE de la JSU. En la U.R.S.S. trabajó en la IC, en la fábrica Lijachov y en Radio Moscú, pensionista. Se repatrió en 1979 con su esposa Julia Mayoral.

159. ÁLVAREZ DEL VAL MARGARITA. Bilbao 1931. Jersón, Barnaúl, Bolshevo. Se repatrió con su marido Horacio Arguelles

160. ÁLVAREZ DEL VAL PILAR. Bilbao. 1924. Jersón, obrera en Dniepropetrovsk. Marchó a España con su esposo Rafael Oller Rodríguez.

161. ÁLVAREZ ECHÁNIZ ISAÍAS. Bilbao 1911. Empleado. Miembro del P desde enero de 1936. Jefe de operaciones del EM del 18 Cuerpo de Ejército. En la U.R.S.S. trabajó de maestro en la casa de Kíev, en guerrilleros, trabajó en Radio Moscú y en ediciones. Se repatrió con su esposa Gloria Martín García.

162. ÁLVAREZ FERNÁNDEZ ARGENTINA. Gijón 1917. Modista en Leningrado, Tbilisi, Bolshevo. Se repatrió.

163. ÁLVAREZ FERNÁNDEZ ANGÉLICA. Laviana 1919. Educadora en la casa de niños N.1. Se casó con José Ramil Checa. En 1946 ingresó en un hospital psiquiátrico, en la región de Moscú. Falleció en este manicomio el 2 de Julio de 1978.

164. ÁLVAREZ FERNÁNDEZ CÉSAR. Sama 1925. Leningrado, Escuela naval. Ingeniero naval –teniente de marina. Se repatrió con su esposa Delia González Gardia.

165. ÁLVAREZ FERNÁNDEZ LEONTINA. Sama 1928. Casa N.8. Fábrica "Carbolit" de Oréjovo. Se marchó a España.

166. ÁLVAREZ FIGUERAL SANTIAGO. Habana 1943. Vino a la U.R.S.S. en 1954. Trabajó en la fábrica Lijachov, terminó el Instituto de dicha fábrica y trabajó de ingeniero en Cuba. Ingresó al P en 1965. Volvió a Moscú en 1974. Se repatrió en febrero de 1979.

167. ÁLVAREZ GARCÍA PABLO. Maestro JSU. Fue maestro en la casa N.2. Se fue para América latina después de la guerra.

168. ÁLVAREZ GÓMEZ ROGELIA. Habana 1925. Moscú. Sarátov, Tbilisi, Moscú, técnico de arquitectura. Se repatrió.

169. ÁLVAREZ GONZÁLEZ JOSÉ MANUEL. Santa Clara (Cuba) 1900. Empleado. En el P desde 1930 hasta 1970. En 1932 trabajaba de contable y director de Mundo Obrero por lo que fue detenido, vino para la U.R.S.S. en 1933. Obrero, por lo que fue detenido, vino para la U.R.S.S. en 1933. Obrero de la fábrica Lijachov, detenido (1935-40), rehabilitado, obrero y contable en Karaganda (1942-1956), empleado en la editorial Progreso, pensionista en Moscú. Falleció en 1990.

170. ÁLVAREZ GONZÁLEZ NIEVES. Orense 1905. Maestra. En el P desde 1931. Durante la guerra directora de una guardería en Barcelona. En la U.R.S.S. trabajó de maestra en Pirogóvskaya, en la fábrica Lijachova, Kokand, Crimea, Dniepropetrovsk, pensionista en Yalta. Casada con Francisco Barbado. Se repatrió en diciembre de 1958.

171. ÁLVAREZ GUTIÉRREZ ANTÓNIA. Gijón 1926. Pravda. Sarátov, RU. Murió el 27 de septiembre de 1947 en Tarásovka.

172. ÁLVAREZ GUTIÉRREZ ALFONSO. Gijón 1930. Pravda. Ku bishev Krasnovídovo, Stalingrado, Ufá, Solnechnogorsk, RU de Liublino. Actualmente reside en Schólkovo.

173. ÁLVAREZ JIMÉNEZ MARGARITA. Toledo 1909. Sirvienta. Miembro del P desde 1937. Vivió en Planérnaya, Kokand, Sovjós Feodisiski (Crimea). Se fue a Checoslovaquia con su marido José Sevil.

174. ÁLVAREZ LÓPEZ ALFREDO. Oviedo 1924. Casa N.12. Técnico electromecánico de Leningrado, voluntario en el ER. Según José Arias cayó en el frente a finales de 1941.

175. ÁLVAREZ LÓPEZ ÁNGEL. Bilbao 1931. Járkov, Tarásovka, RU Noguinsk, obrero en la fábrica de neumáticos de Moscú. En 1974 se trasladó con su familia a Kinepu. Falleció en 1993.

176. ÁLVAREZ LÓPEZ ESPERANZA. Bilbao 1929. Járkov, Tarásovka, técnico de costura de Bolshevo, trabaja y reside en Moscú, casada con Antonio González Sabater. Se repatrió en 1990.

177. ÁLVAREZ MARTÍN EVERARDO. Santa Clara (Cuba) 1924. Casa N.12. Ufá y Moscú. Trabajó en la fábrica 30 y 451. Voluntario en el Frente en la Guerra Patria. Se repatrió con su esposa Elia Canteli.

178. ÁLVAREZ MARTÍN VICENTA. Cuba 1925. Leningrado. Murió de tuberculosis en un hospital de Stalingrado a finales de junio de 1942.

179. ÁLVAREZ MARTÍN NELYS. Cuba 1927. Casa N.12. de Moscú, Stalingrado, Ufá, Moscú, técnico de comunicaciones, se fue para Cuba.

180. ÁLVAREZ MAYORAL SEJIS. Valencia 1937. Vino a la U.R.S.S. con sus padres. Terminó el Instituto de Construcción, ingeniero de construcciones hidrotécnicas en la empresa "Guidroproekt". Se repatrió en 1970.

181. ÁLVAREZ MONTESINOS SANTOS. Oviedo 1908. Dependiente. En el P desde 1932. Durante la guerra comisario de compañía y organizador del P en división. Járkov, Stalingrado, por enfermedad se trasladó a Kokand donde murió del corazón durante la guerra.

182. ÁLVAREZ MORÁN ISABEL. Gijón 1924. Leningrado, Tbilisi, obrera textil,

escuela de medicina, enfermera en Moscú, enviada a Cuba. Ingresó en el P en 1962. Se repatrió en 1981.

183. ÁLVAREZ MORÁN MARÍA. Oviedo 1932. Leningrado, Eupatoria. Se casó con un camarada de la Alemania democrática y reside en RDA.

184. ÁLVAREZ MORENO ÁNGEL. Gijón 1930. Leningrado, Bolshevo, RU de Túshino. Trabajó en la fábrica Dzerzhinski. Actualmente reside en Voroshilovgrad.

185. ÁLVAREZ MORENO ENRIQUE. Gijón 1931. En las casas de niños 9 y 10 y 11. Ingeniero de máquinas de vapor. Se repatrió.

186. ÁLVAREZ MORENO MERCEDES. Gijón 1935. Pushkin, Bolshevo. Se fue para Francia en 1947.

187. ÁLVAREZ MORO FRANCISCO. 1860. Padre de Santi. Falleció en Alma-Atá en 1942.

188. ÁLVAREZ NAVARRO EUSTAQUIO. Cuenca 1908. Obrero. En el P desde 1928. Secretario de organización del CP de Cuenca. Durante la guerra comisario de batallón. En la U.R.S.S. trabajó en Rostov, Ordzhonikidze, voluntario en el ER, obrero en Moscú, Crimea, Dniepropetrovsk, pensionista. Falleció en Dniepropetrovsk en febrero de 1977.

189. ÁLVAREZ PARDO JOSÉ. Gijón 1930. Leningrado. Bolshevo, Eupatoria, RU de Oréjovo. Se repatrió y volvió. Desde 1958 trabaja de soldador en la empresa "Torfmash" de Oréjovo-Zuevo. Se repatrió en 1996.

190. ÁLVAREZ PARDO MANUEL. Gijón 1927. Leningrado. Mólotovsk. Trabajó en Dulevo, fábrica de Loza de ajustador. Se repatrió y volvió. Trabaja en Mamóntovka.

191. ÁLVAREZ (CHERNENKO) PARDO ROSA. Gijón 1929. Leningrado, Tarásovka, técnico ferroviario de Lublinó, mecánico en Járkov, tecnólogo en la fábrica "Fotopribor" de Cherkask (Ucrania).

192. ÁLVAREZ POSADA JOSÉ MARÍA. Santander 1911. Maestro. En el P desde 1926 hasta 1970. A la U.R.S.S. vino de Méjico donde trabajó en la oficina de prensa de la Embajada soviética en el período 1963-1969. En 1969 llegó a Moscú y trabajó de estilista en la agencia de prensa Nóvosti. Poco después falleció.

193. ÁLVAREZ PRIETO JOSÉ LUIS. Sama 1928. Leningrado, Tarásovka, Instituto de Minería, geólogo en Satka (región de Cheliábinsk), condecorado con la medalla "Por abnegación en el trabajo". Es miembro del PCUS desde 1963. Se repatrió en 1990.

194. ÁLVAREZ PRIETO MARÍA. Sama 1930. Leningrado. Murió antes de la guerra.

195. ÁLVAREZ REY CEFERINO. León 1907. Ingresó en el P en 1928. Minero. Durante la guerra, jefe de batallón, comisario de brigada y división, instructor en el Ejército del Este, Ebro y de la Flota de guerra. Miembro del CP de Asturias. Estuvo en guerrilleros, condecorado con la orden Estrella Roja. Salió de la U.R.S.S. en 1946.

196. ÁLVAREZ RUBIERA DANIEL. Bilbao 1905. Miembro del P desde 1937. Capitán de marina mercante. En la U.R.S.S. navegó en el Mar Negro y durante la guerra transportaba mercancías, tropas, heridos al puerto Teodosia, inspector en el puerto de Vladivostok y capitán del barco "Alejandro Nevski" (1943) y Tsiolkovsky (1946). Trabajó en Cuba. Condecorado con la orden "Bandera Roja de combate". Detenido (1947-1956). En 1969 se repatrió

197. ÁLVAREZ SANTIAGO SANTIAGO. Santander 1905. Minero. Miembro del P desde 1919. Trabajó en el aparato del P, emigrado político en Francia. En la U.R.S.S. trabajó en la Cruz Roja y en la dirección del P, y en Rumanía. Se repatrió en 1970. Viudo de Matilde Martín Santos.

198. ÁLVAREZ SECADES PILAR. Oviedo 1925. Leningrado, obrera en Leningrado, Tashkent, Crimea y Dniepropetrovsk. Casada con Luis Rueda.

199. ÁLVAREZ SUÁREZ ÁNGEL. Gijón 1925. Pravda, Moscú, Samarcanda, Moscú. Academia Timiriázev, ingeniero-agrónomo en Oriol, Bielorrusia, Cuba y Moscú. Falleció en mayo de 1985.

200. ÁLVAREZ SUÁREZ ÁNGEL. Oviedo 1933. Pushkin, Mólotovsk, Solnechnogorsk, Najávino, RU de Lublinó. Actualmente trabaja y reside en Moscú.

201. ÁLVAREZ SUÁREZ ANTÓNIO. Oviedo 1926. Leningrado, Instituto de Cinematografía, cameraman (operador de cine). Se repatrió con su esposa JOSEFA Bernardo de Quirós.

202. No figuran datos.

203. ÁLVAREZ SUÁREZ AURORA. Oviedo 1925. Leningrado. Universidad de Moscú (geografía). Empleada en la biblioteca de la Universidad. Actualmente reside en Moscú, trabaja de profesora en el Instituto de comercio exterior

204. ÁLVAREZ SUÁREZ AURORA. Grado 1910. Maestra. En el P desde 1936-1970. Estuvo casada con Cecilio Mesa. En la U.R.S.S. trabajó de maestra en la casa de Leningrado y Óbninskoye, escuela política y después escuela especial, empleada en el Instituto 205, profesora de español en el aparato de comercio exterior y después en el Instituto Pedagógico, pensionista. Falleció en 1982.

205. ÁLVAREZ SUÁREZ JOSEFA. Gijón 1927. Pravda, Sarátov, técnico textil, empleada en la fábrica "Tres Montañas". Instituto Pedagógico (historia). Ingresó en el P en 1959. Esposa de José Sandoval. Se fue a España.

206. ÁLVAREZ SUÁREZ JOSEFINA. Grado 1912. Maestra. En el P desde 1937 y en el PCUS desde 1964. En la U.R.S.S. trabajó de maestra en Leningrado, estudiante y obrera en Moscú, Samarcanda, mecanógrafa en editoriales, profesora de español en el Instituto de relaciones exteriores. Viuda del c. Valentín Fernández. Falleció en Moscú en 1970.

207. ÁLVAREZ SUÁREZ LIBERTAD. Oviedo 1931. Leningrado, Bolshevo, Universidad de Moscú (Historia). Se repatrió con su marido Landabaso Juan Ángel.

208. ÁLVAREZ SUÁREZ ASUNCIÓN. Gijón 1932. Pravda, Najávino. Se repatrió.

209. ÁLVAREZ SUÁREZ MANUEL. Mieres 1912. Obrero. En el P desde 1960-1970. Vino a la U.R.S.S. con la División Azul, pasó el frente y estuvo en el ER. Internado en 1954, fundador de acero en Odessa. Casado con Lucía Bengoa. Se repatrió en 1981.

210. ÁLVAREZ TAMARGO DAVID. Trubia 1910. En el P desde 1930 a 1970 y en el PCUS desde 1958. Responsable en la fábrica de Trubia. Durante la guerra luchó en Oviedo, perdió un brazo. Miembro del CP de Albacete. En la U.R.S.S. estudió en Planérnaya, evacuado a Kirguizia, trabajó en Crimea. Dniepropetrovsk y Dnieprodzerzhinsk, pensionista. Falleció en 1974.

211. ÁLVAREZ VICENTE. 1930. Murió en la casa de niños de Járkov hacia 1939, según otros datos en 1942.

212. ÁLVARO CARBAJOSA MANUEL. Riosalido (Guadalajara) 1909. Albañil. En el P desde 1932 y en PCUS desde 1964. Durante la guerra llegó a comisario de la 100 Brigada y de la 14 Brigada Internacional. En la U.R.S.S. estudió en Planérnaya, voluntario en el ER. Salió de la U.R.S.S. y estuvo encarcelado en España muchos años. Volvió a la U.R.S.S. en 1960 y trabajó de redactor de edición en el Editorial Paz. Falleció en Moscú el 6 de marzo de 1973.

213. ALLEN JAMBRINO AURINA. Gijón 1926. Leningrado. Terminó el Instituto de Medicina. Se repatrió.

214. ALLEN JAMBRINO LUISA. Gijón 1924. Leningrado. Enfermera en Púshkino. Terminó el Instituto de Medicina. Se repatrió con su marido Manuel Meana García.

215. ALLENDE SANTA CRUZ FÉLIX JOSÉ. 1906. Observador de aviación. En el P desde 1936. En la U.R.S.S. trabajó de maestro en la casa 20. Falleció durante un bombardeo en Stalingrado, en 1942 junto con unos niños. Estaba casado con Francisca Gómez Ruiz.

216. ALLER MARTÍN GLORIA. Asturias 1926. Pravda, Sarátov, Tbilisi, técnico textil de Ivantiéevka. Jefe de turno en la fábrica textil de Kalinin. Ingresó en el P y en el PCUS en 1952. Falleció en Kalinin el 30 de octubre de 1975.

217. AMAYA ARCOS FRANCISCA. Bilbao 1926. Óbninskoye, Sarátov, Tbilisi. Obrera en la fábrica 456 de Jimki. Se repatrió con su esposo Cecilio Aguirre

218. AMIAMA SAN PEDRO GABRIEL. S. Sebastián 1926. Eupatoria. Instituto de Bibliotecas de Moscú, trabajó en la Biblioteca de la Universidad de Moscú. Se repatrió.

219. AMIAMA SAN PEDRO JOSÉ. S. Sebastián 1928. Eupatoria, Bolshevo, Instituto de Finanzas. Se repatrió con su mujer Argentina Gómez López

220. AMIAMA SAN PEDRO SOLEDAD. Pasajes 1927. Eupatoria, Sarátov. Técnico textil. Marchó a Francia.

221. AMIGO ROSARIO. Falleció en Kokand el 27 de marzo de 1942. Madre de Palmira Arnáiz.

222. AMILIBIA PRIETO CARMEN. S. Sebastián 1931. Kíev, Stalingrado. Se re-

patrió y regresó. Falleció en Moscú el 30 de noviembre de 1961.

223. AMILIBIA PRIETO MANUEL. S. Sebastián 1924. Kíev, RU Stalingrado, obrero en la fábrica 30 de Moscú. Ingresó en el P en 1946. Casado con Visitación Alas. Se repatrió.

224. AMILIBIA SÁENZ MARI CRUZ. Bilbao 1925. Óbninskoye, obrera en Tashkent, Rostov, Sajalín y Rostov. Se repatrió en 1991.

225. AMILIBIA SÁENZ TERESA. Bilbao 1927. Óbninskoye, Sarátov. Reside en Astovo (reg. de Gorki). 606200 r Kstobo. H. Zopogekal od1 y1 Teatpaaghar g21 k8 14 Tea 2-48-27.

226. ANCÍN UCAR MERCEDES. Santander 1924. Járkov, Ufá, Instituto Ferroviario, economista en el ferrocarril, periférico de Moscú. Ingresó en el P en 1947. Se repatrió en 1981.

227. ANDRÉS ANDRÉS ENRIQUE. Santurce 1925. Eupatoria, Tbilisi, Universidad de Moscú, aspirantura[153], locutor de Radio Moscú, profesor de la Universidad y hasta la actualidad del Instituto de ciencias sociales. En el P desde 1946-70. Falleció el 25-3-88 en Moscú.

228. ANDRÉS BARRERA AMELIA. 1924. Óbninskoye, Leningrado. Falleció en Leningrado, por enfermedad en el año 1942.

229. ANDRÉS GONZÁLEZ ISIDORO. Baracaldo 1931. Óbninskoye, Sarátov, Najávino. Marchó a España cuando la repatriación.

230. ANDRÉS GONZÁLEZ ROSA. Baracaldo 1929. Óbninskoye, Bolshevo, Instituto de finanzas de Leningrado, economista en Kíev y Moscú. En el P desde 1962. Se repatrió en 1956 y volvió en 1957. Reside en Moscú, casada con Antonio Vela. Se repatrió con su marido en enero de 1978.

231. ANDRÉS GUANTER JOSÉ. Valencia 1915. Chófer-mecánico. Vino a la U.R.S.S. a hacer el curso de piloto. Ingresó en el P en 1936. En la U.R.S.S. trabajó en Rostov, Ordzhonikidzhe, en la Guerra Patria estuvo en guerrilleros y cursó una escuela militar de Leningrado obteniendo el grado de alférez, condecorado con la Orden "Estrella Roja". Después de la guerra, trabajó en

153. Palabra rusa que significa doctorado. Así figura en el original (Nota del autor).

la fábrica 45. Casado con Esperanza Miguel. Se repatrió.

232. ANDRÉS RIEGA IRENE. Bilbao 1930. Odessa, Sarátov, Solnechnogorsk y Bolshevo. Universidad de Moscú. Se repatrió.

233. ANDRÉS RIEGA SOTERO. Bilbao 1925. Odessa, RU de Sarátov, obrero en Tbilisi y después en Moscú, en el P desde 1946 hasta 1970.

234. ANDRÉS RIEGA URBELINA. Bilbao 1928. Odessa, Sarátov. Estudió en el técnico de Bolshevo. Se repatrió.

235. ANDRÉS RIEGA VALENTINA. Bilbao 1927. Odessa. Falleció en Sarátov el 25 de marzo de 1942, a consecuencia del tifus.

236. ANDRÉS SEBASTIÁN AGACIO. Bilbao 1925. Kaluga, Ufá, obrero en Dniepropetrovsk. Se repatrió en 1970.

237. ANDRÉS SEBASTIÁN MARÍA. Bilbao 1923. Kaluga, Stalingrado, obrera en Ivantiéevka. Se repatrió.

238. ANDREU AYALA JUAN. Murcia 1912. Marinero, Odessa, Crimea. Durante la ocupación estuvo con los alemanes. Marchó a España y volvió. Falleció en Kíev en 1977.

239. ANDUEZA (SAMSHURINA) PUELLES CONCHA. Rentería 1923. Odessa, Moscú, Instituto de Medicina, ama de casa de Stalingrado y Kishiniov. En el P desde 1962-70. Se repatrió en 1992.

240. ANGUIANO HERENCIA JULIÁN. Bilbao 1925. Pravda, Sarátov, obrero en Crimea, Dniepropetrovsk, casado con Conchita García de la Mata. Ingresó en el P desde 1972.

241. ANGULO CUEVAS FRANCISCO. Bilbao 1928. Óbninskoye, Sarátov, Solnechonogorsk. Instituto de Medicina de Riazán. Se repatrió con su mujer Joséfina Rivero.

242. ANGULO CUEVAS MARÍA. Bilbao 1930. Óbninskoye, Eupatoria, obrera en Moscú. Se repatrió con su marido Claudio Caballero.

243. ANGULO CUEVAS MIGUEL. Bilbao 1931. Óbninskoye, Sarátov, Bolshevo. Se repatrió.

244. ANGULO GARCÍA RUFINA. Bilbao 1928. Eupatoria, Sarátov y Moscú. Estudió en la FSO de Schólkovo N.60. Se repatrió con su marido Juan López Repiso.

245. ANSEJO VILLAPLANA RAIMUNDO. Barcelona 1930. Pirogóvskaya. Estudió en la escuela de Arte de Zagorsk. Marchó a España.

246. ANSEJO VILDAPLANA ROSENDO. Barcelona 1928. Pirogóvskaya. Fábrica 30. Se escapó y estuvo trabajando en Crimea. Se repatrió con su esposa Marina del Val Riguero.

247. ANTEPARA (GOLUBCHIKOVA) ARIN ÁNGELES. Bilbao 1929. Jersón, Tarásovka, Bolshevo, Instituto de geología, ingeniero-geólogo en el Instituto de Petróleo de Moscú. Candidato en ciencias geológicas. Residió en Moscú. Falleció el 2 de junio de 1992.

248. ANTEPARA ARIN DORA. Bilbao 1927. Jersón, Altai, técnico de medicina de Sérpujov, obrera de la fábrica de cuero "Helmann" de Moscú. Casada con Alberto Santua Sagredo, se repatrió, volvió de España con su hijo, trabajó en máquinas de contabilidad en Moscú. Se casó con un cubano y se fue para Cuba. Ingresó en el P el 1 de noviembre de 1960.

249. ANTEPARA (LISPICHEVA) ARÍN FAUSTINA. Bilbao 1932. Najávino, escuela ferroviaria de Nóvaya, tejedora en Kúntsevo. Falleció en 1995

250. ANTEQUERA FERNÁNDEZ ESCOLÁSTICA. Madrid 1914. Miembro del P desde 1937. Obrera, miembro del CP de Albacete. Trabajó en Briansk, Kokand, Crimea, Moscú. Viuda de Pedro Padilla (caído en el frente de Leningrado el 3 de noviembre de 1942) y de José Lazarraga Montesinos (murió en 1962 fuera de la U.R.S.S.). Se repatrió en 1967.

251. ANTOLÍN LIQUES JOSÉ LUIS. Bilbao 1927. Kaluga, Tarásovka, Cheliábinsk, RU Krasnogorsk, obrero de la fábrica Boriets y 43. Reside en Moscú, casado con Consuelo Urtueta. Se repatrió en junio de 1989.

252. ANTÓN AYUSO VALENTÍN. 1876. Campesino. Estuvo en la U.R.S.S. con sus dos hijos, Francisco y Gregorio. Moscú. Se repatrió en 1956

253. ANTÓN SANZ GREGORIO. 1903. Miembro del P desde 1930. Ferrovia-

rio. Miembro del CP de Madrid, secretario de organización de dicho Comité. Se repatrió en 1956.

254. APARICI VELÁZQUEZ RAFAEL. Madrid 1917. Estudiante. En el P desde 1944. Vino a la U.R.S.S. a la escuela de aviación de Kirovabad. Trabajó en Voroshilovgrad. Alma-Atá, voluntario en ER, Instituto Energético de la Academia de Ciencias, doctor en ciencias técnicas. Falleció en diciembre de 1985.

255. APARICIO ALONSO FELIPE. Arbolada 1929. Óbninskoye, Sarátov, Moscú y Krasnogorsk. Se repatrió.

256. APARICIO ALONSO MARÍA LUISA. Arboleda 1926. Óbninskoye, Sarátov. Trabajó en la fábrica Frunze. Se repatrió con su esposo Ángel Núñez Rodríguez.

257. APARICIO BERNARDO EMILIANO. Baracaldo 1926. Odessa, Sarátov, obrero en Tbilisi, Universidad de Moscú, candidato en ciencias matemáticas, profesor de matemáticas del Instituto Energético. Se repatrió en 1971 con su esposa Alicia Cortés Ormaechevarría.

258. APARICIO BERNARDO JUAN. Baracaldo 1925. Odessa, Sarátov, obrero en Tbilisi, Moscú, 456 de Jimki, Instituto de Construcción de Maquinaria, ingeniero-mecánico en la fábrica de reparación de autobuses de Jimki. Se repatrió con su esposa Mari Luz Pérez Villareal.

259. APARICIO FRUTOS GREGORIO. Madrid 1917. Miembro del P desde 1934. Tipógrafo. Durante la guerra ocupó cargos del P en el Ejército, secretario de la 31 Brigada, Instructor de dicha Brigada, miembro de la comisión del P. en el campo de Argelés. En la U.R.S.S. trabajó en Ordzhonikidze, voluntario en el ER. Educador en la fábrica de cojinetes en Rumania. Se repatrió con su esposa Juana Encalvo en 1969.

260. APARICIO GARCÍA JULIA. Baracaldo 1916. Profesora mercantil. Maestra en Óbninskoye. Se fue para Francia en 1947.

261. APARICIO (DAVIDOVA) IGLESIAS ROSARIO. Bilbao 1926. Óbninskoye, Sarátov, técnico de construcción de Moscú, perito de un Instituto de proyectos de la construcción. En el P desde 1960-70. Murió en Moscú en 1988.

262. APARICIO PÉREZ JOSÉ. Vigo 1913. Marinero. En el P desde 1946. Vino a la U.R.S.S. en el barco Cabo San Agustín. Trabajó en Odessa, Voroshilovgrad, Alma-Atá, Crimea y Kíev. Falleció en Kíev en 1978.

263. APARICIO RODRÍGUEZ SOL. Pontevedra 1899. Mecánico de aviación. Ingeniero. En el P desde 1936. Oficial de mecánicos de Cuatro Vientos. Durante la guerra –jefe del aeródromo de Los Llanos (Albacete), jefe de mecánicos del grupo de aviación soviético en Teruel. En la U.R.S.S. trabajó en Kramatorsk, Tashkent, voluntario en el ER, estuvo en guerrilleros, después mecánico en un garaje del CC del PCUS. Se fue para México.

264. AQUESOLO ALONSO ANTÓNIO. Bilbao 1928. Óbninskoye, Sarátov, obrero en Cheliábinsk, maestro de sondeo en la industria petrolífera. En el P desde 1960. Actualmente reside en Moscú. Falleció el 26 de enero de 1993

265. AQUESOLO ALONSO FELISA. Bilbao 1910. En el P. desde 1937. Durante la guerra empleada del consulado soviético en Bilbao y en Barcelona. En la U.R.S.S. trabajó en Kolomná y desde 1940 no trabajó. Casada con un militar soviético. Falleció en Moscú el 21 de abril de 1970.

266. AQUESOLO ALONSO JESÚS. Bilbao 1922. Óbninskoye, Leningrado, Samarcanda, Instituto ferroviario, ingeniero en la dirección de ferrocarriles de Moscú. En el P. desde 1946 y en el PCUS desde 1965. Se repatrió en 1993.

267. ARAGÓN GÓMEZ ANGELITA. Placencia 1928. Murió en la casa de Jersón el 8 de mayo de 1939, ahogada en el río Dniepr.

268. ARAGÓN GÓMEZ JOSEFINA. Placencia 1931. Jersón, Eupatoria. Actualmente trabaja en una fábrica de Ivánovo.

269. ARAGÓN LATESEN JUAN MARÍA. S. Sebastián 1925. Odessa, Sarátov, Tbilisi. Instituto Electrotécnico de Leningrado, ingeniero en Leningrado y Cuba. En el PCUS y en nuestro P desde 1959-1970. Se repatrió en 1974

270. ARAGONÉS HEREDIA JULIA. Madrid 1902. Trabajó en Kramators, Tashkent, Crimea, Dniepropetrovsk. Casada con Basilio Heredia Melendo. Falleció en Dniepropetrovsk en 1971.

271. ARAGONÉS HEREDIA SATURNINA. Madrid, 1918, PCE-1936. Kolomná, Kirov, Moscú. Casada con Fernando Alcantarilla. Se repatrió.

272. ARANA ALONSO JOSÉ LUIS. Bilbao 1925. Óbninskoye, Moscú, técnico de irrigación de Samarcanda, perito de obras hidráulicas y canales de Moscú, Anapa y Kalinin. En el P desde 1966-70.

273. ARANA ALONSO VICENTE. Bilbao 1927. Óbninskoye, Sarátov, Instituto de Literatura, locutor de Radio Moscú. Casado con Conchita Albaya Aguirre. Se repatrió en 1988.

274. ARANA IGLESIAS MARÍA LUISA. Bilbao 1921. Maestro en Óbninskoye, Kaluga, Tarásovka, modista en Moscú, Kokand, Crimea, Moscú. Estuvo casada con Teodoro Carrascal y después con Cipriano González. En el P. desde 1947-70. Se repatrió en 1978.

275. ARANA LARREA LUIS. Eibar 1925. Pravda. Pirogóvskaya, Samarcanda, estudiante y después empleado de la Universidad de Moscú (filosofía), especialista en Cuba. Se repatrió en 1969.

276. ARANA LARREA MIREN. Eibar 1924. Pravda, Sarátov, Instituto de Medicina. Trabajó de médica en Moscú. Se repatrió en 1990.

277. ARANAGA MOLINERO LUIS. Bilbao 1925. Pirogóvskaya, Óbninskoye, estudiante en Moscú, Samarcanda, técnico de la alimentación, especialista en vinos en Uzbekistán. Detenido en la actualidad, obrero en Yalta en la base de experimento del Instituto "Magaracha". Falleció en Yalta en 1979.

278. ARANCETA MENCHACA PILAR. Portugalete 1928. Óbninskoye, Sarátov. Trabajó de tornera y tejedora. Se repatrió.

279. ARANDA MARTÍNEZ ANTÓNIO. Bilbao 1933. Eupatoria, Óbninskoye, Kukus y Tarásovka. Se repatrió.

280. ARANDA MARTÍNEZ NIEVES. Bilbao 1926. Eupatoria, Sarátov. Falleció en Tbilisi en 1944.

281. ARANGO GONZÁLEZ AMPARO. Gijón 1928. Krasnovídovo, Bashkiria. Trabajó de tejedora. Se repatrió.

282. ARANGO GONZÁLEZ MARÍA. Gijón 1926. Krasnovídovo, Bashkiria. Estudió en Eupatoria en el técnico de Cultura Física. Se repatrió con su marido Alfonso Duque.

283. ARBIZU EGUILAR CÉSAR. S. Sebastián 1927. Pravda, Sarátov. Marchó a España con su mujer Luisa Rodríguez Cobos.

284. ARBIZU EGUILAR JESÚS. Falleció de tuberculosis en Ufá en agosto de 1946.

285. ARBIZU EGUILAR LUIS. S. Sebastián 1924. Óbninskoye, Leningrado. Voluntario en el ER. Herido. Según José Arias fue evacuado a los Urales. Se casó y más tarde falleció de tuberculosis el 1 de septiembre de 1946 en la aldea Avierino, región de Sverdlovsk.

286. ARCAS MAS PEDRO. Barcelona 1927. Járkov, Rostov, Kokand, voluntario en el ER, obrero de la fábrica 30 de Moscú, maestro en la escuela de oficios de Liublino. Ingresó en el P en 1946. Se repatrió con su mujer Begoña Garrido.

287. ARCAS MERLOS AGUSTÍN. Almería 1905. Tranviario. Miembro del P. desde 1930 y del PSU desde 1936. Durante la guerra miembro de la comisión Central sindical del P. Trabajó en la organización de grupos combativos en Barcelona. Voluntario en el ER. Trabajó de mecánico de refrigeradores en Kúntsevo y en Moscú, enviado a Cuba. Casado con María Mas Albareda. Se repatrió en 1968.

288. ARCE PORRAS CÉSAR. 1924. Óbninskoye, Leningrado. Estuvo prisionero con los alemanes y se escapó incorporándose a las guerrillas soviéticas. Murió en Moscú el 23 de agosto de 1946.

289. ARCE PORRAS MANUEL. 1929. Óbninskoye, Sarátov, Médico. Marchó a España en el año 1966.

290. ARCEGA GUTIÉRREZ BEGOÑA. Bilbao 1928. Pravda, Sarátov. Técnico de Medicina. Instituto de Medicina. Se repatrió con su marido Lozón Martínez José Luis.

291. ARCEGA GUTIÉRREZ ELÍAS. Bilbao 1924. Pravda, Sarátov. Instituto Energético de Moscú, ingeniero en Chirchik (región de Tashkent). Casado con Jesúsa Fernández Suárez. Ingresó en el P. en 1948. Se repatrió.

292. ARCEGA NÁJERA JOSÉ. 1902. Militar profesional de aviación. Miembro

del P. desde 1936. Durante la guerra teniente coronel y jefe de escuadra de bombardeo. Murió en Kokand en 1942. Estaba casado con Carmen Recio.

293. ARCEGA RECIO CARMEN. 1932. Mónino. Kokand, Moscú. Instituto Energético. Se repatrió con su marido Alberto Prado.

294. ARCELUS MARTÍNEZ AURELIO. Mendavia (Navarra) 1905. En el P. desde 1935. Empleado ferroviario. Durante la guerra miembro del Comité local de Barcelona, secretario de organización en la 26 División, instructor del P en la 30 División. En la U.R.S.S. trabajó en Kramatorsk, Tashkent, instructor del MOPR y obrero en Crimea, traductor en la Radio Moscú, pensionista. Viudo de Pilar Larasa Agraz. Se repatrió en 1942.

295. ARCOCHA GARRIDO JOSÉ LUIS. Bilbao 1928. Kíev, Stalingrado, EU de Ufá, obrero de la fábrica 45 de Moscú, detenido. Actualmente obrero en Zaporozhie.

296. ARDIACA PUJÓN LUIS. La Habana 1941. En el P. desde 1965-70. Vino a la U.R.S.S en 1958. Instituto Energético, ingeniero en Moscú, en 1970 pasó a trabajar de locutor a Radio-Moscú. Casado con Conchita García Melendo

297. AREJUELA NIEVES JULIO. Madrid 1927. A la U.R.S.S. vino de Alemania donde trabajaba. Estuvo internado, trabajó en Crimea, Irkutsk y desde 1968 trabaja y reside en Rostov.

298. ARENALES RODRÍGUEZ JESÚS. Bilbao 1927. Casa 12, Ufá, obrero de la fábrica 45 de Moscú, técnico de aviación de dicha fábrica. Obrero en la fábrica Lijachov, empleado en la embajada de Cuba en Moscú. Casado con Amelia García. En el P. desde 1966. En 1973 enviado a Cuba. Falleció en Cuba en julio de 1985.

299. ARETA AMENÁBAR BEGOÑA. S. Sebastián 1927. Járkov, Stalingrado. Trabajó en Malájovka. Se repatrió con su marido Pablo Torres Linares.

300. ARETA AMENÁBAR VÍCTOR. S. Sebastián 1931. Járkov, Tarásovka, RU de Bliublinó. Datos de 1947.

301. ARGÜELLES ÁLVAREZ ANITA. Mieres 1930. Pravda, Bolshevo. Facultad de Economía del Instituto Textil. Trabajó en Kalinin. Se repatrió.

302. ARGÜELLES ÁLVAREZ AURORA. Mieres 1929. Pravda, Bolshevo. Ingeniero geólogo. Destinada a Sarátov. Se repatrió.

303. ARGÜELLES ARILES FULGENCIO. La Felguera 1925. Pravda, RU Tashkent, obrero en la fábrica 30 de Moscú, detenido. Murió cumpliendo la condena en la región de Arjánguelsk el 25 de junio de 1947.

304. ARGÜELLES GARCÍA CLEMENTINA. Gijón 1910. Educadora en Leningrado. Trabajó en varios lugares. Miembro del P. desde 1934. Se repatrió.

305. ARGÜELLES FERNÁNDEZ CONSUELO. Gijón 1927. Krasnovídovo, Stalingrado. Facultad de Historia de la Universidad. Trabajó en la región de Voroshilovgrad. Se repatrió.

306. ARGÜELLES FERNÁNDEZ JOSÉ MANUEL. Gijón 1931. Krasnovídovo, Solnechnogorsk, Arquitecto. Se repatrió con su mujer Elena Martínez Quesada.

307. ARGÜELLES FERNÁNDEZ JOSÉ. Gijón 1924. Leningrado. Cayó en el frente de Leningrado en 1941.

308. ARGÜELLES FERNÁNDEZ HORACIO. Gijón 1928. Leningrado, Solnechnogorsk. Geólogo. Se repatrió con su mujer Margarita Álvarez del Val.

309. ARGÜELLES GUTIÉRREZ BLANCA. Sama de Langreo 1928. Pravda, Sarátov, Técnico agrícola en 1947. Se repatrió con su marido José Antonio Ortiz.

310. ARGÜELLES MANSO MERCEDES. Oviedo 1930. Krasnovídovo, Stalingrado, Ufá, Solnechnogorsk, Bolshevo. Instituto de pedagogía. Maestra de profesión. Se repatrió con su marido Adrián Bárcena.

311. ARGÜELLES MANSO AGUSTÍN. Oviedo 1927. Krasnovídovo, Stalingrado, Ufá, estudió en varios técnicos, trabajó en Crimea, terminó el Instituto de literatura Gorki, trabajó en Moscú de traductor en la ANP, casado con Lina Pozuelo. Se repatrió en 1990.

312. ARIAS ÁLVAREZ JOSÉ ALLER. (Asturias) 1923. Leningrado, Samarcanda, Instituto Energético de Moscú, ingeniero jefe en la empresa de compresores de Chirchik (Tashkent), profesor de física en el técnico de dicha ciudad. En el P. desde 1946 y en el PCUS desde 1952.

313. ARIAS ÁLVAREZ LUCINO. Moreda 1929. Kaluga, Tarásovka, trabajó en la fábrica "Hoz y Martillo". Se repatrió con su mujer Nati Martínez Rello.

314. ARIAS ÁLVAREZ SULIMA. Oviedo 1930. Kaluga, Bashkiria. Trabajó en la fábrica "Trabajo Liberado". Cursó la escuela de medicina N. 5 de Oréjovo Zuevo. Se repatrió en 1956.

315. ARIAS ARIAS ANTÓNIO. Madrid 1915. Mecánico linotipista. En el P. desde 1936-70. Durante la guerra estudió para piloto en la U.R.S.S., luchó como jefe de escuadrilla de caza. En la U.R.S.S. trabajó en Járkov, estudió en Planérnaya voluntario en el ER, luchó en aviación. Condecorado con la orden Guerra patria de primer grado, jefe de taller en la tipografía en Baránovichi y Minsk, condecorado con la orden de la Bandera Roja del Trabajo. Casado con Adela Delgado.

316. ARIAS DÍAZ VALENTÍN. Oviedo 1925. Leningrado, Járkov, actualmente trabaja de chófer de autocar de grandes líneas y reside en Liublino. Shoseinaya 88-12. Falleció el 25 de julio de 1993.

317. ARIAS GANCEDO MARÍA. Madrid 1891. Vino a la U.R.S.S. con su hija María Esun. Miembro del PCE desde 1936. Járkov, Moscú. Se repatrió.

318. ARIAS VIGIL ALBINO. Olloniego (Asturias) 1931. Leningrado, Solnechnogorsk. Miembro del PCUS desde 1957. Instituto de la industria alimenticia, ingeniero en Omsk y después en Moscú. Condecorado con la Orden de la Bandera Roja del Trabajo.

319. ARIAS VIGIL CONCHITA. Sama 1925. Leningrado, Tbilisi, Moscú, Instituto Pedagógico (ruso y literatura), ingresó en el P. en 1947. Se repatrió con su marido Fermín Salaverría.

320. ARIAS VIGIL LIBERTINO. Sama 1933. Leningrado, Najávino, técnico de maquinaria, tecnólogo en una empresa de Omsk, con domicilio en Omsk-48 Fiódor Krylov 5 ap. 47.

321. ARIAS VIGIL MARÍA. Sama 1928. Leningrado. Járkov, Meleus (Ufá), Bolshevo, técnico poligráfico. Actualmente empleada en un hotel, reside en Sochi c. Chaikovsky 1-16. Falleció 1991.

322. ARIENZA GARCÍA ALICIA. Sama 1926. Estudiaba en la casa de niños N.120 Murió en Moscú en 1940.

323. ARIENZA GARCÍA MARÍA LUISA. Sama 1929. Pravda, Tarásovka, Novosibirsk, ahijada por la familia soviética Egorov, casada con apellido Cheneguina, reside en Rostov. Falleció en septiembre de 1979.

324. ARJONA COLÓN BIERA. Barcelona 1937. Casa N.3, Tarásovka, marchó a Francia.

325. ARJONA ZARANDIETA GONZALO. Marchó a Méjico. No tiene datos.

326. ARJONA ZARANDIETA MARÍA CRUZ. Madrid 1927. Marchó a Méjico.

327. ARJONA ZARANDIETA JAVIER. Marchó a Méjico. No tiene datos

328. ARMENGOL ÁLVAREZ LUIS. Oviedo 1926. Leningrado, Cheliábinsk, Universidad de Moscú. Empleado en Moscú. Es miembro del PCUS. Falleció en septiembre de 1983.

329. ARMENGOL ÁLVAREZ OVIDIO. Turón 1929. Pravda, RU de Liublino, soldador eléctrico, mecánico en Moscú. En el P. desde 1966.

330. ARMENGOL NAVARRO CONSUELO. Llegó a la U.R.S.S. con la expedición asturiana. Vivía en la U.R.S.S. con su sobrino Ciutat. Falleció en Cuba.

331. ARMENGOL RODRIGO MARÍA PAZ. Bilbao 1911. Esposa de Ciutat. Falleció el 14 de septiembre de 1954 en Moscú.

332. ARMENTEROS MATEOS JUAN. Linares 1915. Ingresó en el P. en 1937. En la U.R.S.S. estudió en la escuela de pilotos, trabajó en Rostov, jefe de grupo de guerrilleros durante la Guerra Patria, cayó en Crimea cumpliendo una tarea del mando en enero de 1943

333. ARMERO GONZÁLEZ ENRIQUE. Albacete 1916. En el P. desde 1936. vino a la U.R.S.S. a la escuela de pilotos. Trabajó en Járkov, Gorki, piloto en la Guerra Patria hasta 1946, obrero en Briñas, especialista en Cuba. Falleció en Cuba en 1972.

334. ARMERO ENRIQUE UE. Albacete 1927. Obrero, llegó a la U.R.S.S. en 1961, se fue a Briansk y después a Dniepropetrovsk. Actualmente reside en Briansk.

335. ARNÁIZ AMIGO ESTHER. Bilbao 1927. Óbninskoye, Sarátov. Se fue para Méjico en 1946.

336. ARNÁIZ AMIGO FRANCISCO. Sestao 1923. Ingresó en el P. en 1947 y en el PCUS en 1957. Eupatoria, Moscú, candidato en ciencias económicas, profesor de economía política en Dniepropetrovsk. Se repatrió en 1957 y volvió. Se repatrió de nuevo en 1973.

337. ARNÁIZ AMIBO PALMIRA. Bilbao 1916. Ingresó en el P. en 1937. Secretario femenino de las juventudes vascas. En la U.R.S.S. trabajó como profesora de español en el Instituto de lenguas extranjeras. Casada con Pedro Felipe, están en Rumanía. Se repatrió en 1977.

338. ARNÁIZ CLEMENTE FRANCISCO. Burgos 1885. Ingresó en el PCE en febrero de 1947. En la U.R.S.S. dos hijos: Palmira y Francisco Arnáiz. Se marchó a Méjico en 1946.

339. ARNÁIZ CRUZ NIEVES. Madrid 1909. Taquígrafa-mecanógrafa. En el P. desde 1936. Durante la guerra laborante en el hospital del 5º Regimiento y después en la II División. Mecanógrafa en la Sociedad de Ayuda a España en Paris. Vino con su marido Planelles Juan. Trabajó en Sarátov, Moscú, pensionista. Falleció en Moscú en 1977.

340. ARNAL CATILLO JOAQUÍN. Zaragoza 1908. Mecánico de aviación. Ingresó en el P. en 1936. Responsable de la organización del P. en diferentes aeródromos, dirigente sindical de Zaragoza. Trabajó en Rostov, chófer en Ordzhonikidze, procesado a causa de un accidente de carretera con víctimas. Murió en la cárcel en 1945. Estaba casado con Carmen Pérez Magdalena.

341. ARNAL PÉREZ ESPERANZA. Barcelona 1938. Rostov, Alma-Atá, Krivoy Rog. Se repatrió.

342. ARNOSI MIRANDA JESÚS. Santander 1930. Leningrado Bolshevo, RU obrero en Moscú. Se repatrió en 1991.

343. ARNOSI MIRANDA MIGUEL. Santander 1927. Púshkino (Leningrado). Detenido, se repatrió.

344. ARNOSI MIRANDA ANGELITA. Santander 1926. Leningrado, obrera en Tbilisi, Moscú. Se repatrió.

345. ARÓSTEGUI ARAGÓN CASILDA. S. Sebastián 1931. Odessa, Sarátov, Universidad de Moscú. Falleció en Moscú el 23 de febrero de 1950

346. ARÓSTEGUI ARAGÓN MARÍA. S. Sebastián 1926. Odessa, Sarátov, Instituto de Estadística de Moscú, economista en Jersón.

347. ARÓSTEGUI GAINO JULIO. 1926. Jersón. Falleció en Altai en 1942.

348. ARPÓN LÓPEZ FRANCISCA. Bilbao 1925. Jersón. Altai. Se repatrió con su marido Francisco González Martín.

349. ARPÓN LÓPEZ ANTÓNIO. Bilbao 1932. Jersón, Altai, obrero en Moscú. Se repatrió.

350. ARRAEZ GARRIDO JOSÉ. Murcia 1916. Vino a hacer el curso de pilotos. Trabajó en Crimea y Kíev. Se repatrió con su mujer Francisca Arteaga

351. ARRARÁS JOSÉ LUIS. Miembro del CC. Murió en Kokand el 25 de octubre de 1942. Estaba casado con RAMONA Gordichaga.

352. ARRARÁS GORDICHAGA TERESA. Bilbao 1919. Vino a la U.R.S.S. con sus padres. Casada con el c. José Obrero Rojas. Se repatrió.

353. ARRARÁS GORDICHAGA JOSÉ. Bilbao 1923. Pirogóvskaya, Samarcanda, Kokand, obrero en Moscú. Se repatrió.

354. ARRARÁS LÓPEZ CARMEN. Bilbao 1926. Óbninskoye, Sarátov. En el P. desde 1948. Trabajó de tejedora. Se repatrió.

355. ARRARÁS LÓPEZ JUANITA. Bilbao 1928. Óbninskoye, Sarátov. Tejedora. Se repatrió.

356. ARRARÁS LÓPEZ NATIVIDAD. Bilbao 1930. Óbninskoye, Solnechnogorsk, Eupatoria. Se repatrió.

356a. **ARREGUELA NIEVES JULIA**. Vino de Alemania.

357. ARREGUI CALLES JOSÉ. Pola de Siero 1908. Maestro nacional en el P. desde 1947-70. Durante la guerra perdió un brazo en el frente de Oviedo. Vino a la U.R.S.S. con la expedición de Asturias. Maestro en Pravda, Bolshevo, profesor de español en el Instituto de comercio exterior, Instituto Pedagógico y hasta la actualidad en la Escuela Diplomática superior. Se repatrió en 1977

358. ARREGUI LARENO ANGELINES. Santander 1928. Eupatoria. Se repatrió con su marido Desiderio González

359. ARREGUI LARENO ESPERANZA. Santander 1927. Oréjovo Zuevo. Obrera en las Tres Montañas. Se repatrió con su marido Saturnino Ibarra

360. ARREGUI MALOBIARRETA FELISA. Eibar 1923. Pravda, Leningrado. Obrera en Moscú.

361. ARRIBAS CELADA FERNANDO. Bilbao 1930. Estudio en la casa de Járkov. Trasladado a Moscú a la fábrica "Hoz y Martillo". Se repatrió.

362. ARRIBAS CELADA MARÍA. Bilbao 1925. Járkov, trabajó en la fábrica Barman estudió en el técnico de aviación, contable en Asjabad y en Kiseliovka (región de Kémerovo). Cogió el apellido de su marido (Koshelkova). Reside en Kirguizia.

363. ARRIBAS GORDO ANGELITA. Ávila 1918. Mytishi, Kokand, Moscú. Se repatrió.

364. ARRIBAS GORDO ELISA. Ávila 1915. Maestra nacional. En el P. desde 1959-70. En la U.R.S.S. maestra en la casa de Pravda Bolshevo y desde 1947 hasta 1971 trabajó de locutor de Radio Moscú. Casada con Jesús Sáiz. Se repatrió en 1971.

365. ARRIBAS ORTEGA BEGOÑA. Baracaldo 1926. Planérnaya, Kaluga. En el P. desde 1969. Tarásovka educadora de pioneros, Instituto de cultura física, profesora de cultura física en escuelas de Moscú. Casada con Teodoro Carrascal. Se repatrió.

366. ARRIBAS ORTEGA MARÍA LUISA. Baracaldo 1927. En el P. desde 1963. Kaluga, Tarásovka, Stalingrado, Ufá, técnico ferroviario de Liublino, delineante en Moscú.

367. ARRIBAS ORTEGA JESÚS. Baracaldo 1924. Kaluga, fábrica "Hoz y Martillo" Moscú. Se repatrió con su mujer Covadonga Menéndez Pérez.

368. ARRIETA FERNÁNDEZ ESTHER. 1903. Vino a la U.R.S.S. en 1960 donde tenía a sus hijos Alberto y Jesús Fernández Arrieta. Pensionista. Se repatrió en 1967.

369. ARRIZABALAGA ARANA PAULINO (MANUEL). Eibar 1923. Odessa, Leningrado, desaparecido en el frente.

370. ARRIZABALAGA ARANA MARÍA VICTORIA. Eibar 1927. Óbninskoye, Sarátov, Instituto Textil. Se repatrió con su marido Nicolás Fernández Alonso

371. ARRIZABALAGA CAPANAGA MANUEL. (Vizcaya) 1918. Camarero en la marina. Trabajó en Rostov, Ordzhonikidze, voluntario en el ER, obrero en la fábrica 30. Se repatrió con su mujer Milagros Salgado.

372. ARROYO BUENO DOLORES. S. Sebastián 1929. Odessa, Solnechnogorsk. Universidad de Moscú, trabajó en Ástrajan, directora de la fábrica de conservas "Armryba". Se repatrió.

373. ARRÓN JULIA GABRIEL. Santa María (Baleares) 1911. Empleado de Hacienda, ingresó en el PSU en 1937. Maestro en la casa de niños de Pravda, profesor de español del Instituto de Comercio exterior. Se repatrió con su mujer Consuelo Bravo Peña.

374. ATAZA BALZA ÁNGELES. Bilbao 1933. Pushkin, Óbninskoye, Najávino. Se repatrió.

375. ARTAZA BALZA CARMEN. Bilbao 1930. Leningrado, Solnechnogorsk, Universidad de Moscú. Se repatrió con su marido Jesús Díaz García.

376. ARTAZA BALZA DORA. Irán 1928. Leningrado, Barnaúl, obrero en Alma-Atá y Crimea, Sovjós Krimski y Fedososki, obrera en Podolsk.

377. ARTAZA BALZA JUAN JOSÉ. Bilbao 1925. Leningrado, Moscú. Durante la guerra en la escuela de Ingenieros. Trabajó en Kíev. Se repatrió.

378. ARTAZA BALZA MIREN. Bilbao 1924. Leningrado. Trabajó en la fábrica 717 en la estación de Jotkovo. Se repatrió.

379. ARTES VIDAL JUAN. Barcelona 1933. Moscú, Kokand, Tarásovka. Se repatrió con su madre TOMÁSa Vidal.

380. ARTIGAS MARRODAN ISIDORO. Las Arenas (Bilbao) 1927. En el P. desde 1955-1970. Óbninskoye, Sarátov, músico en una escuela militar, conservatorio de Moscú, miembro de la Orquesta sinfónica de la Filarmónica de Moscú (trompeta). Se repatrió en 1995.

381. ARTIGAS MARRODAN MANUEL. Zaragoza 1930. Odessa, Sarátov, músico en una unidad del Ejército en Petropávlovsk-Kamchatski. Desde 1980 reside en Leninabad, Tadzhikia. Se repatrió en 1988.

382. ASENSIO MUÑOZ CÁNDIDO. Bilbao 1927. Kíev. Stalingrado, Moscú. Se repatrió con su mujer Emilia Alas.

383. ASENSIO MUÑOZ CLAUDIO. Valladolid 1924. Kíev, Samarcanda, Instituto Energético, ingeniero en la región de Gorki. Casado con Juanita Goenaga Benito. Ingresó en el P. en 1946. Se repatrió.

384. ASENSIO ORTUETA JOSÉ. Tolosa 1925. Planérnaya, Kaluga. Trabajaba en la fábrica 30. Se repatrió con su mujer Ángeles Pérez Carbajo.

385. ASENSIO ORTUETA FRANCISCA. Tolosa 1928. Kaluga, Tarásovka. RU N.60. Trabajó en la fábrica textil en Mámontovskaya. Se repatrió.

386. ASIN ROMA CARLOS. Bilbao 1930. Óbninskoye, Sarátov, Najávino. Falleció en 1963.

387. ASIN ROMA JOSÉ LUIS. Bilbao 1925. Óbninskoye, Leningrado. Falleció en Leningrado en 1941 por enfermedad (hambre).

388. ASTARLOA IZAOLA ENRIQUE. Eibar 1925. Óbninskoye, RU de Moscú, Tashkent, obrero en la fábrica 30 de Moscú. Ingresó en el P. en 1956. Casado con Vicente Ruano. Se repatrió.

389. ASTARLOA IZAOLA RINALDO. Eibar 1923. Óbninskoye, RU Leningrado, escuela militar, teniente del ER. Actuó en la Guerra Patria, resultó herido. Instituto Pedagógico de Sumi, maestro de biología en Járkov, Dniepropetrovsk. En el P. desde 1965-70. Se repatrió en 1993.

390. ASTARLOA ZUNQUITA JOSÉ. Sestao 1925. Óbninskoye. Voluntario en el ER. en Leningrado. Cayó en la Guerra Patria.

391. ASTARLOA ZUNQUITA NICOLÁS. Sestao 1929. Óbninskoye. Según datos de su hermana Vicente falleció en Bielorrusia hacia 1952.

392. ASTARLOA ZUNQUITA VICENTA. Sestao 1928. Óbninskoye, Sarátov, técnico textil, empleada en Podolsk, casada con Abrámov.

393. ASTIGARRAGA RODRÍGUEZ ADELA. Melilla 1925. Leningrado, prisionera de los alemanes, enviada a Melilla (España).

394. ASTIGARRAGA RODRÍGUEZ MERCEDES. Melilla 1926. Leningrado, Buy, Miass, Moscú, Instituto Farmacéutico, provisor en una farmacia de la ciudad de Donskoy (región de Moscú). Ingresó al P. en 1947. Se repatrió con su marido Andrés López.

394a **ASTORGA EGUILUZ HIPÓLITO.** Somorrostro 1928. Eupatoria, Sarátov, obrero en la fábrica 30 de Moscú. Técnico de aviación. Enviado a Cuba y volvió en 1968. En el P. desde 1961-70.

395. ASTORGA EGUILUZ JULIA. Bilbao 1926. Eupatoria, RU, Sarátov, obrera en Tbilisi, Moscú. Casada con Amador García Iglesias, reside en Jimki. Falleció el 3 de marzo de 1990.

396. ASTOR BETORET CÉSAR. Castellón 1917. Empleado. Vino a la U.R.S.S. con la División Azul. Se evadió y trabajó en la propaganda en el frente, intérprete en el Inturist y profesor de español en Odessa, traductor de la editorial Progreso. En el P. se le dio ingreso en 1960 y después se le restableció la antigüedad de 1938. Casado con Victoria Rodríguez Campos. Se repatrió en octubre de 1977.

397. ASUNCIÓN OLMOS BENJAMÍN. Barcelona 1918. En el PSU desde 1938. Vino a la U.R.S.S. a la escuela de pilotos. Trabajó en Rostov, Ordzhonikidzhe, voluntario en el ER, cayó en guerrilleros en Crimea en 1943.

398. AULINA CASASAMPERE JUAN. Gerona 1910. A la U.R.S.S. vino en 1945 de Alemania, donde trabajaba enviado de Francia, internado 3 años, obrero en Crimea. Falleció en Crimea en 1977.

399. ÁVALOS GARCÍA FRANCISCO. Badajoz 1915. Contable y chófer. Ingresó en el P. en 1936. Escolta del Consejero de propaganda de la Junta de Defensa de Madrid. En la U.R.S.S. trabajó en Gorki, voluntario en el RE. Salió de la U.R.S.S.

400. AYA SIERRA JOSÉ. Santander 1929. Leningrado, Cherkízovo, Shelkovo, fábrica química. Se repatrió con su esposa Zulima Lorenzo.

401. AYA SIERRA MARÍA. Santander 1931. Pushkin, Solnechonogorsk. Se repatrió en septiembre de 1965.

402. AYA SIERRA TRINIDAD. Santander 1927. Leningrado. Trabajó en Shelkovo. Se repatrió con su marido ECHÁNIZ.

403. AYALA BIBANCOS FRANCISCA. Sestao 1925. Odessa, RU Sarátov, obrera en Tbilisi, Moscú, fábrica Krasni proletari. Residió y trabajó en Jimki. Falleció en marzo de 1982.

404. AYALA BIBANCOS JUANITA. Sestao 1928. Odessa, Sarátov. Actualmente trabaja de mecanógrafa en Moscú en APN. En el P. desde 1961-70.

405. AYESTARÁN ZUAZO JUAN. S. Sebastián 1923. Pirogóvskaya, Samarcanda, técnico ferroviario. Universidad de Moscú, fiscal en la dirección del ferrocarril Moscú-Yaroslavl, profesor de la Universidad Lumumba, funcionario del P. Ingresó en el P. en 1956. Se repatrió en 1977.

406. AYUSO GARCÍA-PATOS CARLOS. Madrid 1917. En el P. desde 1948-1970. Vino a la U.R.S.S. a la escuela de pilotos de Kirovabad. Trabajó en Gorki, voluntario en el ER, luchó en aviación, condecorado con las órdenes Guerra Patria de 1er grado y Estrella Roja, subjefe de abastecimiento de una base de aviación (1948-1962), redactor-jefe del Buró de intérpretes de la agencia "Inturist". Falleció el 26 de noviembre de 1993.

407. AZA OCAÑA EMILIANO. Bilbao 1924. En el P. de 1953-70. Odessa, Leningrado, voluntario en el ER, herido. Se repatrió y volvió. Obrero en Nizhni Taguil y Dniepropetrovsk.

408. AZA OCAÑA ATANASIO. Bilbao 1926. Odessa, Sarátov, trabajó en Crimea, Kíev. Se repatrió con su mujer Pilar García Álvarez.

409. AZA OCAÑA PAULINO. Bilbao (Baracaldo) 1929. Odessa, Sarátov. Se repatrió con su mujer Flor Martínez Canal.

410. AZCÁRATE PABLO MANUEL. París 1946. En el P. desde 1969. Vino a la U.R.S.S. en 1959. Instituto Energético de Moscú. Se repatrió.

411. AZCOAGA IBAS DOLORES. Madrid 1918. Mecanógrafa. Ingresó en el P. en 1937-70. Durante la guerra trabajó en la Komintern, en TASS. Casada con Gabriel Quesada Alonso. Trabajó en Checoslovaquia y actualmente vive en Moscú.

412. AZCOAGA PECIÑA JOSÉ LUIS. Bilbao 1924. Óbninskoye, Leningrado. Tbilisi, técnico de comunicaciones, empleado en telégrafos. Pidió ingreso en el P. en 1949, pero no se le concedió. Casado con Francisca Casero. Se repatrió.

413. AZCOAGA PECIÑA LUCÍA. Bilbao 1925. Óbninskoye, Sarátov, técnico de Medicina en Sérpujov. Se repatrió con su marido Francisco Gómez Prieto.

414. AZCONA MAURO MIGUEL. Torrelavega (Santander) 1902. En el P. desde 1936-70. Operador de cine y pintor. Vino a la U.R.S.S. en 1956 a reunirse con los hijos. Trabajó de operador de cine en Mosfilm, profesor de español en el Instituto de lenguas extranjeras, después estuvo en Cuba. Actualmente pensionista, casado con Rosario Nogués. Falleció en febrero de 1928.

415. AZCONA VODAURRAZAGA MANUEL. Vizcaya 1912. Capitán de marina mercante. En el P. desde 1937. Casado con Joséfina Nafarrote. De la U.R.S.S. se fue a Méjico.

416. AZNAR POMARES PURA. Alicante 1917. Obrera de calzado. Miembro de las JC y del P. desde 1931. Trabajó en Tashkent, en China y en "Progreso". Casada con Jacinto Barrios. Se repatrió en 1969.

417. AZÚA MENDOZA BRUNO. Rentaría 1928. Eupatoria, Sarátov, en el 1948 marchó a Crimea, obrero, reside en Simferópol. Falleció en Simferópol en 1977.

418. AZUARA BELTRÁN ISABEL. Zaragoza 1910. En el P. desde 1931. Obrera de textil, secretario femenino del Comité local de Barcelona, instructora de la Comisión política Militar del CC. En la U.R.S.S. estudió en el Instituto de Lenguas. Casada con José Frías González. Se repatrió.

419. AZUARA TORIBIO. Padre de la anterior. Falleció en Ozh (Kirguizia) en 1946.

420. AZULA ZORONDO CARLOS. Bilbao 1930. Odessa, Sarátov, Estudiante en el RU N.20. Se repatrió.

421. AZULA ZORONDO ALFONSO. Bilbao 1927. Odessa. Desapareció al evacuar de Odessa. Tbilisi 1942-44, desaparecido.

422. AZULA ZORONDO MARÍA-LUISA. Bilbao 1924. Odessa, Sarátov, Tbilisi. Se repatrió.

422a. AZULA ZORONDO MERCEDES. Bilbao 1931. Odessa, Sarátov, trabajó en Shelkovo. Se repatrió.

423. AZZATI GUTANDA ARNALDO. Valencia 1913. Empleado. En el P. desde 1934. Secretario de agitpro del CP de Valencia. Durante la guerra miembro de la Comisión de Agitpro del CC. En la U.R.S.S. trabajó en Radio-Moscú, en la casa de niños de Bashkiria, traductor en Radio-Moscú y después en la revista "Tiempos Nuevos". Casado con Alejandra Sole. Se repatrió en 1971. Falleció.

424. BABIANO RODRÍGUEZ ARMANDO. Barcelona 1941. A la U.R.S.S. vino en 1961. Universidad de Moscú (físico-matemático). Ingresó en el P. en 1960. Se marchó a Francia en 1968.

425. BÁDENAS SOLIVA GUADALUPE. Huesca 1895. En el P. desde 1937. Maestra en las casas de niños de Moscú, Bashkiria. Profesora de español. Se repatrió con su marido Manuel Cosiales Rieta.

426. BADÍA ABAD JOSÉ (PCE). Trabajó en Voroshilovgrad, Alma-Atá, voluntario en el ER, cayó cerca de Leningrado.

427. BAENA CABELLO MANUEL. Montilla (Córdoba) 1914. En el P. desde 1932, secretario general del radio de Montilla, varias veces detenido. Durante la guerra fue teniente. En la U.R.S.S. trabajó en la fábrica Lijachov, voluntario en el ER, de nuevo se incorporó a dicha empresa, empleado en la Universidad Lumumba. Casado con Onésima Rubio. Falleció en marzo de 1980.

428. BAILLO ROCAS PEDRO. Cartagena 1906. Obrero. En el P. desde 1932. Secretario general del C comarcal de Cartagena, en la U.R.S.S. trabajó en Rostov, Ordzhonikidze Aktiubinsk, Crimea, Kíev, Sujumi. Casado con Carmen Salvador Cuesta. Se repatrió.

429. BAJO HORES ELÍAS. 1895. Maestro en Pravda, donde falleció en 1938.

430. BALAGUER BERNALDO DE QUIRÓS LUIS. Barcelona 1938. En el P.

desde 1964-70. Instituto de geología, especialista en Cuba. Se repatrió en 1977

431. BALAGUER SECURUN LUIS. Madrid 1911. Licenciado en Derecho. Empleado en el Ministerio de Trabajo. En el P. desde septiembre de 1936-70. Durante la guerra jefe de Brigada en el V Cuerpo. En la U.R.S.S. trabajó con los jóvenes en Moscú y Samarcanda, en la editorial "Por una Paz duradera", dirigente de la Organización del P. en la U.R.S.S., fue miembro del CC. Expulsado del P. en 1970. Se repatrió en 1977.

432. BALAGUERO RUIZ CASIMIRO. Valencia 1928. Casa 12. Stalingrado, Moscú, fábrica Hoz y Martillo. Se repatrió y volvió ingresando a la fábrica "Lijachov", cursó el técnico de la fábrica y trabajó de maestro en ella. Se repatrió en 1991.

433. BALAGUERO RUIZ MARIANO. Valencia 1924. Leningrado. Cayó en el frente de Leningrado.

434. BALAGUERO RUIZ JULIÁN. Valencia 1925. Leningrado, voluntario al ER. Cayó en el frente de Leningrado.

435. BALBOA CANARIAS ÁNGEL. Santurce 1927. Járkov, Stalingrado, Ufá, fábrica N.30 de Moscú, técnico de soldadura, Instituto de maquinaria, ingeniero-mecánico en la fábrica "Kauchuk" de Moscú, especialista en Cuba. En el P. desde 1965. Trabajó en Moscú. Se repatrió en 1995.

436. BALBOA CANARIAS CARMEN. Gallarta 1925. Járkov, Stalingrado, Cheliábinsk, Moscú, técnico de carreteras, economista en Tallín. Ingresó en el P. en 1947. Se repatrió.

437. BALBOA CANARIAS NICOLÁS. Bilbao 1926. Eupatoria, Stalingrado. Obrero en la fábrica "Hoz y Martillo" de Moscú. Se repatrió.

438. BALBOA SANZ JAURES. La Arboleda 1925. Óbninskoye, Samarcanda, Academia Timiriázev, agrónomo en la región de Kursk y Zaporozhie, empleado en el Instituto de economía agrícola de Moscú, traductor en la APN. En el P. desde 1952-70.

439. BALSA BERMEJO MANUEL. Gijón 1925. Pravda, Sarátov, Escuela de pintura, pintor en Schólkovo. Se repatrió con su mujer Nieves Urtueta

440. BALLESTER PUIGALLI MAGDALENA. Rens 1908. En el P. desde 1937. Obrera textil. Durante la guerra secretaria femenina del distrito de Barcelona. Vino a la U.R.S.S. a reunirse con su marido Jaime Puigalli y después de su muerte se casó con un interbrigadista soviético Pablo Bernstam. Se repatrió y volvió a la U.R.S.S., residió en Riga. Se fue para Israel en 1972.

441. BALLESTEROS DÍEZ ARACELI. Bilbao 1927. Falleció en Jersón en 1939 de meningitis.

442. BALLESTEROS DÍEZ MATILDE. Bilbao 1930. Óbninskoye, RU de Nóvaya, técnico de construcción de tornos en Egorievsk. Se repatrió.

443. BALLESTEROS ELÍAS ANTÓNIO. Madrid 1921. Estudiante. Vino a la U.R.S.S. con sus padres. Trabajó en Kramatorsk, Járkov, voluntario en el ER, obrero en la fábrica 45. Instituto de Construcción de autos, ingeniero-proyectista en un Buró especial de proyección. En el P. desde 1963. Falleció en 1995.

444. BALLESTEROS ALCIBAR PILAR. S. Sebastián 1920. Maestra en la casa de niños N.12. Casada con Rafael Pavón. Se fue para Méjico en 1946.

445. BALLESTEROS LÓPEZ CRISTINA. Sestao 1925. Odessa, Sarátov, fábrica de cojinetes N.2. Dependiente en el comercio "Kniga-Pochtoy", empleada en un hospital en Moscú.

446. BALLESTEROS LÓPEZ ISIDORO. Sestao 1927. Pravda, Sarátov, trabajó en Pabshino. Obrero de la fábrica de azúcar de Moscú.

447. BALLESTEROS PABLO CIPRIANO. Logroño 1928. Eupatoria. Técnico de autos y carreteras. Estuvo detenido. Se repatrió.

448. BALLESTEROS PABLO ROSARIO. Logroño 1926. Járkov, Sarátov, obrera en Jimki. Se repatrió.

449. BAMATTER ANDRÉS. Oviedo 1932. Casa de niños. Instituto de maquinaria, ingeniero en la empresa Energopribor. Casado con Soledad Rodríguez Lara. Falleció en 1985.

450. BANQUE MARTÍ DAVID. Reus 1905. En el P. desde 1920-70. Obrero, delegado al I Congreso del PSU, activista sindical metalúrgico. En la U.R.S.S.

trabajó en la fábrica Lijachov eslava el período de la guerra que estuvo en el ER. Pensionista en Moscú. Divorciado de Mercedes Masi. Falleció en agosto de 1984.

451. BANQUE MARTÍ JOSÉ. Falset (Tarragona) 1902. En el P. desde 1920. Durante la guerra capitán. En la U.R.S.S. trabajó en Gorki y después en la fábrica Lijachov, durante la guerra voluntario en el ER. Casado con Teresa Palau. Falleció en 1971.

452. BANQUE (KATERNAYA) TERESA. Reus 1930. Hija de David Banqué. Universidad de Moscú, educadora en una guardería de Kíev.

453. BAÑOS RAMÍREZ SANTOS. Bilbao 1925. Odessa, Sarátov, Tbilisi, voluntario en el ER, obrero de la fábrica 30 de Moscú, conductor de tranvías. Falleció en 1994.

454. BAÑUELOS HIDALGO BENIGNO. Bilbao 1924. Óbninskoye, Sarátov, escuela militar de artillería, técnico textil de Moscú, perito de maquinaria textil. Actualmente trabaja como especialista en Cuba. En el P. desde 1960.

455. BAÑUELOS HIDALGO FRANCISCO. Bilbao 1926. Óbninskoye, Sarátov, RU de Krasnogorsk, obrero de la fábrica 30, detenido (1947-53). Se repatrió 1957 y volvió en 1958, escuela agrícola, tractorista en la región de Dniepropetrovsk, especialista en Cuba. En el P. desde 1966.

456. BAÑUELOS HIDALGO JOSÉ MARÍA. Bilbao 1929. Óbninskoye, Sarátov, se camufló con los prisioneros de la División Azul y se marchó a España [en 1954].

457. BAQUEDANO ARAMENDÍA FRANCISCA. S. Sebastián 1929. Pravda. Obrera en Oréjovo Zuevo y en la fábrica "Tres Montañas". Se repatrió.

458. BARANDA COSTALES INOCENCIA. Bilbao 1924. Odessa, Sarátov. Murió de tuberculosis en Tbilisi en septiembre de 1943.

459. BARANDA COSTALES JOSEFINA. Bilbao 1926. Odessa, Sarátov, obrera en Tbilisi, en la actualidad ama de casa. En el P. desde 1960. Se separó del P. en 1978. Se repatrió en 1992.

460. BARANDA COSTALES MERCEDES. Bilbao 1928. Odessa, Sarátov, Mos-

cú. Se trasladó a Tbilisi donde residió hasta su repatriación. Casada con Manuel Taundez. Se repatrió en 1993.

461. BARANDA COSTALES FELICIANO. Bilbao 1930. Odessa, Sarátov, Tbilisi. Mecánico de refrigeradores en el combinado de carne de Tbilisi. Falleció en 1969.

462. BARANDA ORTIZ CARMEN. Portugalete 1925. Eupatoria, Sarátov. Murió en Tbilisi en 1944 por enfermedad.

463. BARBADO MAZUELAS FRANCISCO. Córdoba 1909. Obrero en el P. desde 1927. Fue miembro del CC del Buró Político en 1932, miembro de la delegación que vino a la U.R.S.S. Durante la guerra miembro del CP de Madrid y de la Comisión sindical del CC. En la U.R.S.S. trabajó en la fábrica Lijachov, obrero en Kokand, Crimea. Actualmente pensionista en Yalta. Casado con Nieves Álvarez González. Se repatrió solo en 1973.

464. BARBADO ÁLVAREZ TALIN. Orense 1936. Moscú, Kokand, Dniepropetrovsk, agrónomo en Crimea.

465. BARBADO RODRÍGUEZ VICENTE. Moreda 1925. Krasnovídovo. Fábrica "Hoz y Martillo". Detenido en 1947. Obrero en la región de Briansk. Falleció en 1973.

466. BARBERA PARETAS JOSÉ. Barcelona 1907. Tornero. Miembro de la JS desde 1932 y PSU desde 1937. Presidente de la Federación de Sindicatos de Prat de Llobregat, durante la guerra secretario de organización del P. en una brigada de carabineros. En la U.R.S.S. trabajó en Járkov, durante la guerra Patria estuvo en guerrilleros. Se fue a España.

467. BARCALA LAUSURICA ALBERTO. Bilbao 1929. Eupatoria, Sarátov. Trabajó en la fábrica de instrumentos. Se repatrió.

468. BARCALA LAUZURICA ROSARIO. Bilbao 1928. Kaluga, casa 12, RU Krasnogorsk, obrera en Ivánovo, traductora en Inturist de Odessa. Se repatrió en 1976.

469. BARCELÓ DE HARO JOSÉ. Cádiz 1915. Durante la guerra luchó en el batallón de "Puentes" en Madrid. Vino a la U.R.S.S. a la escuela de aviación, obrero en Moscú, decorador-rotulista. Casado con Constantina Sáiz López.

En el P. desde 1956. Falleció de cáncer en 1974.

470. BARZANA ESTRADA TERESA. Oviedo 1933. Kranovídovo, Pravda, Sarátov, Bolshevo. Traductora en China y en la editorial del comercio exterior. En el P. desde 1958-70 y en el PCUS desde 1964. Se casó en 1976 con Laudino Rodríguez Velasco, con el que se repatrió en mayo de 1978

471. BÁRCENA RAMÍREZ ADRIÁN. S. Sebastián 1931. Óbninskoye, Sarátov. Se repatrió con su esposa Mercedes Argüelles Manso.

472. BÁRCENA RAMÍREZ AMELIA. S. Sebastián 1928. Óbninskoye, Sarátov. Se repatrió con su marido Félix Castañales.

473. BARCO (ABRAMIAN) SANZ ADELINA. Madrid 1929. Pravda, Sarátov. Academia Timiriázev, agrónomo en Krasnodar, Moscú. Falleció en 1992

474. BARCO SANZ ÁNGEL. Madrid 1927. Pravda. Instituto de arquitectura, empleado en Moscú. Se repatrió en 1973.

475. BARDO PAULO DOLORES. 1914. Crimea. Vino a la U.R.S.S. con su primer marido Julián Fuster. Uliánovsk, Kokand. Se repatrió con su segundo marido Ángel García Escamilla.

476. BARNETO SATURNINO. Miembro del CC. Falleció en Moscú en 1939

477. BARONA VILLAR BERNARDO. S. Sebastián 1928. Planérnaya, Eupatoria, Sarátov, estudió en Pavshino. Desapareció. No hay más datos.

478. BARONA VILLAR OSCAR. Burgos 1930. Odessa, Eupatoria, Najávino, RU de Lublinó, obrero en la fábrica de excavadoras de Kovrov. Falleció en 1982.

479. BARONA VILLAR ESTEBAN. Pamplona 1929. Jersón, Odessa, Sarátov, obrero en Sérpujov, Moscú. Falleció.

480. BARONA VILLAR VICTORIA. S. Sebastián 1926. Odessa, Sarátov. Trabaja en Moscú. Fallecida en Moscú el 27 de febrero de 1997.

481. BARREDO ABASCAL CARLOS. Oviedo 1930. Krasnovídovo. Stalingrado, Bashkiria. Solnechnogorsk. Instituto de minas, ingeniero de Kiseliovsk, región de Kémerov.

482. BARREIRA VALVERDUN JOAQUÍN. Zaragoza 1909. Ferroviario. En el P.

desde 1936-70. Activista sindical en Cornellá. Durante la guerra secretario de organización del Radio Carnilla (Barcelona), secretario general de la comarca del Bajo Llobregat, comisario de batallón. En la U.R.S.S. trabajó en Járkov, Stalingrado, voluntario en el ER, encargado de transporte en un sovjós, jefe de abastecimiento de la fábrica experimental de pan de Moscú, pensionista. Falleció en noviembre de 1985.

483. BARRENA BLANCO GONZALO. Madrid 1918. Vino con la DA. Internado, obrero, contable en Tbilisi. Se repatrió con su mujer Dulce Díez Lueje

484. BARRENECHEA ARRIBALAZAGA JESÚS. Éibar 1926. Pravda, Sarátov. Falleció en Tbilisi el 29 de octubre de 1942.

485. BARRENECHEA ARRIZABALAGA MARINA. Éibar 1923. Óbninskoye, Sarátov. Falleció en Moscú el 21 de diciembre de 1953.

486. BARRERA CHAMORRO ANGELITA. Santa Ana, 1928. Casas, 9, 6 y 2. Se repatrió.

487. BARRERA MARTÍNEZ ALEJANDRO. Rentería 1927. Kíev, Stalingrado. Murió durante la evacuación de Stalingrado.

488. BARRERA MARTÍNEZ CARMEN. Rentéría 1926. Kíev, Ufá, RU N.7 de Oréjovo-Zuevo. Técnico textil. Se repatrió.

489. BARRERAS ESCRIBANO CLODOVIGO. Bilbao 1925. Óbninskoye. Trabajó en las fábricas "Trabajo Proletario" y 456. Se repatrió con su mujer Carmen Masana.

490. BARRERAS SARDÓN BERNARDO. Bilbao 1925. Planérnaya, Kaluga, Sarátov, Tbilisi, técnico de soldadura en Moscú, perito en la fábrica de transformadores eléctricos de Moscú, especialista en Cuba.

491. BARRERAS SARDÓN CONCHITA. Bilbao 1927. Odessa, Sarátov, Moscú, tornera. Se repatrió con su marido José Morejón.

492. BARRERAS SARDON MATILDE. Bilbao 1930. Odsesa, Sarátov. Se repatrió con su marido Mauricio Zapico.

493. BARRERAS JOSÉ. Oliva 1924. Pirigóvvskaya, Leningrado, voluntario en el ER, desaparecido.

494. BARRIGA GARCÍA FÉLIX. Panadero, 1914. En el P. desde 1934. Comisario de batallón. Chófer en Rostov, en el ER en la Guerra Patria. Falleció en Checoslovaquia en 1972. Estuvo casado con Teresa Palies.

495. BARRIO AMO MARIANO. Bilbao 1923. Kíev, Stalingrado y Ufá. Obrero en Moscú. En el P. desde 1946. Se repatrió.

496. BARRIO JOVEN TOMÁS. Bilbao 1925. Eupatoria, Sarátov, obrero en Ramenskoye, región de Moscú. Falleció en 1991.

497. BARRIO JOVEN ISABEL. Bilbao 1928. Eupatoria, Sarátov, técnico de medicina, enfermera en el sanatorio "Krásnaya Roza" de Balasija, región de Moscú.

498. BARRIOS CAPILIA JACINTO. Madrid 1913. Miembro de la JS desde 1931 y del P desde 1936. Empleado. Durante la guerra secretario de organización de la comisión Político-militar de Madrid. En la U.R.S.S. trabajó en Moscú, voluntario en el ER, educador del colectivo de Tashkent, empleado en la Radio, en China y en ediciones de Moscú. Se repatrió en 1969.

499. BARRIUSO RICO JULIANA. S. Sebastián 1923. Óbninskoye, estudiante de economía en Samarcanda y Moscú, economista en Kíev, ingresó en el P. en 1946. Se repatrió con su marido Juan Jorquera Cánovas.

500. BARROS PALOMO JOSÉ ANTÓNIO. Bilbao 1924. Pravda, Sarátov. Instituto Energético de Moscú, ingeniero en la construcción de la Central de Gorki. Ingresó en el P. en 1946. Casado con Rosa Elizalde. Se repatrió.

501. BARROS PALOMO JAVIER. Bilbao 1927. Pravda, Sarátov. Ingeniero de caminos y carreteras. Estudió en Leningrado. Se repatrió con su mujer Azucena García González.

502. BARROS PALOMO PILAR. Bilbao 1928. Pravda, Sarátov. Viuda, obrera en la fábrica textil de Balashija.

503. BARROS SANTOS RAMÓN. La Coruña 1910. Ingresó en el P en 1936. Electricista. Durante la guerra dirigente de la JSU en el Ejército del Centro y responsable de cuadros de la Comisión Ejecutiva de la JSU. En la U.R.S.S. trabajó en la fábrica Lijachov. Se repatrió con su mujer Isabel Aira.

504. BARTOLOMÉ GUILLÉN MIGUEL. Madrid 1918. En el P. desde 1939 y en las JC desde 1934. Durante la guerra voluntario en el frente, enviado a la escuela de aviación de la U.R.S.S., obrero en Cheliábinsk, voluntario en el ER. Maestro en la escuela de oficios de Krasnogorsk, actualmente traductor en la Embajada Cubana. Falleció en 1986.

505. BARTOLOMÉ SÁNCHEZ LUCIANO. Baracaldo 1926. Eupatoria. Falleció en Tbilisi el 29 de febrero de 1944.

506. BAS RAMOS CONCHITA. Villareal 1926. Jarkóv, Stalingrado, RU Tashkent, obrera en Crimea y Dniepropetrovsk, ingresó en el P. en 1956. Casada con Miguel Cazadilla. Se repatrió en 1969.

507. BAS RAMOS CARMEN. Tarragona 1930. Járkov, Meleus, Moscú. Se repatrió con su marido José Antonio Hernández.

508. BAS RAMOS VICENTE. Barcelona 1928. Járkov, Meleus, Instituto Bauman. Ingeniero en Cuba, Moscú. Casado con Honorina Fernández. Se repatrió en diciembre de 1991.

509. BAS SORIANO VICENTE. Valencia 1899. Obrero. Ingresó en el P. en 1936. Secretario del Comité comarcal de Tarragona durante toda la guerra. En la U.R.S.S. trabajó en Kramatorsk, Tashkent, voluntario en ER, después trabajó en Crimea, Dniepropetrovsk. Se repatrió en 1969 con su esposa Concha Ramos Gorda.

510. BASCUÑANA SÁNCHEZ MIGUEL. Madrid 1918. Obrero. En el P. desde 1934 y en las JC desde 1931. Durante la guerra jefe de un batallón especial de ametralladoras. En la U.R.S.S. trabajó en Járkov, Stalingrado. En la Guerra Patria actuó en guerrilleros, tuvo el grado de comandante, condecorado con la Orden Bandera Roja, obrero en la fábrica Lijachov, traductor en la embajada cubana. Trabajó en Cuba. Falleció en 1985.

511. BASCONES MARTÍNEZ JOSÉ MARÍA. Santander 1924. Pravda. Voluntario en el ER de Leningrado. Herido y hospitalizado. Estuvo en una casa de inválidos en Penza. Juzgado y detenido en 1953. Puesto en libertad en 1954. Su última residencia era Leningrado. En 1967 se organizó la búsqueda sin resultados.

512. BASTOS ALONSO GREGORIO. No tiene datos. Solamente estuvo en la escuela de Oficios de Sutura N.35 y después trasladado a Pavshino. Se repatrió.

513. BASTOS ALONSO CONSUELO. Bilbao 1931. Odessa, Solnechnogorsk, Eupatoria, Instituto de Medicina de Moscú. Se repatrió.

514. BASTOS ALONSO EUSEBIO. Bilbao 1928. Odessa, RU Krasnogorsk. Obrero en Crimea, detenido. Se repatrió.

515. BASURTO MENDIGUREN EDUARDO. Éibar 1926. Pravda, Sarátov. Desapareció en 1950.

516. BASURTO MENDIGUREN FRANCISCO. Éibar 1928. Kíev, Pravda, Bolshevo. Instituto de Aviación. Se repatrió con su mujer Amor Ferro López

517. BAUDON GONZÁLEZ CONCHITA. Gijón 1932. Leningrado, EU de Pavshino. Obrera en Izium. Se repatrió con su marido José Manuel Duque

518. BAUDON GONZÁLEZ CARMEN. Gijón 1930. Leningrado, Solnechnogorsk. Se repatrió.

519. BAUDON GONZÁLEZ ANGELITA. Gijón 1929. Leningrado, RU Pavshino. Trabajó en Izium. Se repatrió con su marido Francisco Tarrazaga.

520. BAUTISTA CANO PEDRO. Valladolid 1876. Kramatorsk, Tashkent, Sarátov. Falleció no se sabe la fecha (hacia 1949). Estaba casado con Bernardina Pascual.

521. BAUTISTA VERGARA PASCUAL. Baracaldo 1930. Odessa, Sarátov. Técnico de agricultura. Se repatrió.

522. BAUTISTA VERGARA ENCARNACIÓN. Bilbao 1925. Odessa, Tbilisi. Trabajó en la fábrica N.456 de Jimki y en el Matadero Mikoyán en Moscú. Se repatrió con su marido Félix Ormaechea.

523. BAUTISTA JOSÉ. Sevilla 1921. Vino a la U.R.S.S. con la División Azul. Se evadió al RE. en el frente de Leningrado. Fue internado hasta 1955, vino a Tbilisi. Se fue para Uruguay en 1957 con su mujer Cristina González Vior

524. BAUTISTA PASCUAL MARIANO. Valladolid 1903. Obrero metalúrgico

de Euskadi. Ingresó en el P. en 1925-26. Durante la guerra jefe de batallón en la campaña del Norte y después en Levante. En la U.R.S.S. fue responsable del colectivo de Kramatorsk. Se fue de la U.R.S.S. en 1945. Falleció en Rumania en 1972.

525. BAYÓN MARTÍN MARÍA. Valladolid 1911. Vino a la U.R.S.S. como educadora en la expedición de niños de Asturias. Krasnovídovo, Bashkiria, educadora en una colonia de niños soviéticos, obrera de la fábrica de relojes N.2. Casada con Felipe Pulgar. En el P. desde 1965-70. Se repatrió en 1985. Falleció.

526. BAYÓN MUÑIZ FRANCISCO. Pola de Siero 1871. Kokand. Casado con JOAQUINA Rodríguez Alonso. Falleció en Ivánovo en 1951.

527. BAYÓN RODRÍGUEZ ANA. Oviedo 1922. Esposa de Jesús Gironés. Modista en Kolomná. Kokand, Crimea. Se repatrió en diciembre de 1978

528. BAYÓN RODRÍGUEZ BERNARDO. Oviedo 1929. Óbninskoye, Sarátov. Escuela de Marina de Leningrado. Técnico fluvial de Gorki. Trabajó en Múrmansk. Falleció en abril de 1992.

529. BAYÓN RODRÍGUEZ ESTRELLA. Oviedo 1923. Obrera en Kolomná, Kokand, Crimea y Moscú. Casada con Emilio Morales. Está con su marido en Cuba. Ingresó en el P. en 1962.

530. BAYÓN RODRÍGUEZ EMILIO. Oviedo 1911. En el P. desde 1937. Obrero en Oviedo. Durante la guerra comisario en la 46 División, comisario de orden público en Asturias. En la U.R.S.S. trabajó en Kolomná, Kokand y en la casa de niños de Ivánovo. Traductor en la editorial Comercio Exterior. Falleció atropellado por un tren en Moscú el 19 de junio de 1975. Estaba casado con Aurora Carro.

531. BAYÓN RODRÍGUEZ LAUREANO. Oviedo 1927. Vino a la U.R.S.S. en 1939 con sus padres, Óbninskoye, Sarátov, Bolshevo, Instituto de cultura física, profesor de educación física en Klin, Moscú. Falleció en Moscú el 30 de Julio de 1996.

532. BAYÓN SANTIAGO FAUSTINO. Pushkin, Kírov. Estudió en el RU N.65. Obrero de la construcción.

533. BEAMUNT GARRON ANTÓNIO. Madrid 1912. Metalúrgico. Miembro del P. desde 1936 y de las JS desde 1928. Durante la guerra jefe de batallón de la brigada 212. En la U.R.S.S. trabajó en Gorki, voluntario en el ER, obrero de la fábrica Krasni Proletari de Moscú. Se repatrió con su mujer Encarnación García Medina.

534. BEDIA GUTIÉRREZ GENEROSO. Santander 1902. Fogonero de profesión. Marino. En el P. desde 1947. Falleció en Simferópol el 9 de octubre de 1958.

535. BEITIA GUTIÉRREZ JOAQUÍN. Zorroza (Bilbao) 1928. Pravda, Sarátov. Terminó la Facultad de Economía de la Universidad de Moscú. Se repatrió con su mujer Aitén Pérez.

536. BELAUSTEGUI GARAITA IGNACIO. Bilbao 1927. Casa N.3 Bolshevo, Universidad de Moscú (económico). Reside en Moscú. Trabaja de traductor en la editorial "Progreso". Falleció en Moscú en febrero de 1982.

537. BELAUSTEGUI GARAITA JESÚS. Bilbao 1929. Planérnaya, Kaluga. Técnico de ferrocarriles, maquinista. Falleció en 1968 en la locomotora, en Moscú.

538. BELACORTU DE ARAMAYONA ÁNGELES. Bilbao 1916. Vino de España casada con el camarada Roitemburd Silvio, interbrigadista. Mecanógrafa en Moscú. Falleció en 1972.

539. BELAZA MARÍN JOSÉ LUIS. Bilbao 1928. Óbninskoye, Sarátov. Reside en Moscú. No existe en ninguna parte según la Milicia.

540. BELDA TORTOSA MANUEL. Valencia 1915. Miembro de las JC desde 1934. Durante la guerra jefe de la 23 división de infantería en Andalucía. En la U.R.S.S. trabajó en Rostov, después éste estudió en el Instituto electrónico de Járkov. Murió en guerrilleros durante la guerra Patria, en la región de Rostov en febrero del 1942.

541. BELZA VENTURA ÁNGEL. S. Sebastián 1926. Planérnaya, Ufá, Zaporozhie, Kishiniov y Lvov. Se repatrió con su mujer Filomena Gómez Expósito.

542. BELZA VENTURA LUIS. S. Sebastián 1925. Planérnaya, Kaluga. Estudió en la escuela de Marina de Gorki. Se repatrió.

543. BELMONTE DÍAZ CONCHITA. Bilbao 1930. Odessa, Sarátov, Najávino, Liubertsi. Actualmente trabaja en la fábrica Dzerzhinski de Izium (región de Járkov) de control de aparatos de ópticos. Se repatrió en 1994.

544. BELMONTE (TRUNTAYEVA) DÍAZ MARÍA LUISA. Bilbao 1931. Odessa, Najávino, RU de Liublinó. Obrera en el combinado de servicios públicos de Dmitrov (región de Moscú). Se repatrió en 1994.

545. BELTRÁN CASAÑA ANTÓNIO. Huesca 1897. Mecánico. Ingresó en el P. en 1936, antes del PSOE. Durante la guerra fue jefe de la 43 División. En la U.R.S.S. estudió en la Academia Frunze. Murió en Méjico.

546. BELTRÁN GONZÁLEZ JUAN. Huelva 1919. Técnico de aviación. Miembro del PCE desde 1938. Trabajó en Gorki. Cayó en septiembre de 1942 en guerrilleros cerca de Velikie Lukiy Kalinin.

547. BELTRÁN LAGOS FELISA. 1928. Jersón, Eupatoria. Murió en la casa de inválidos de Kursk el 3 de marzo de 1949.

548. BELTRÁN LAGOS MILAGROS. 1926. Eupatoria, Sarátov. Falleció de tuberculosis en Tbilisi el 2 de septiembre de 1942.

549. BELTRÁN RODRIGO VICENTE. Valencia 1919. Empleado. Ingresó en el P en 1948. Durante la guerra teniente de aviación. En la U.R.S.S. obrero en la fábrica de Lijachov, en la Guerra Patria piloto de caza. Condecorado con la orden Estrella Roja. En aviación hasta 1948. Después de la guerra trabajó de fogonero en una locomotora. Se repatrió.

550. BELTRÁN TOLÓN JAIME. Barcelona 1917. Vino a la U.R.S.S. a la escuela de pilotos de Kirovabad. Internado. Armador en una empresa de la construcción de Artiomovsk. Falleció el 12 de octubre de 1988.

551. BELLARRA ALLENDE MANUEL. Santander 1925. Leningrado, Járkov, trabajó en la fábrica "Trabajo Proletario". Actualmente trabaja y reside en Kerch (Crimea).

552. BELLO OROZÁBAL CONCHA. Valencia 1915. Maestra. Ingresó en el P en 1931. En la U.R.S.S. maestra en la casa de niños de Pravda, desde 1944 profesora de español en el Instituto de idiomas extranjeros de Moscú. Casada con Andrés Fierro. Se repatrió.

552a. BELLÓN VOIGA ANTÓNIO. 1900. Marinero. Trabajó en Rostov, Kokand, ER, desmovilizado. Murió.

553. BELLOVI REIGJAN. Tortosa 1918. Rostov, Ordzhonikidse, voluntario en el ER. Se repatrió.

554. BENAVENT URANGA ANTÓNIO. S. Sebastián 1925. Kíev, Stalingrado, Moscú. Ingeniero energético. En el P desde 1946. Se repatrió

555. BENEDICTO AGROMONT MARÍA. Barcelona 1878. Vino y vivió en la U.R.S.S. con su hijo Pedro Sáiz. Se repatrió en 1956.

556. BENGOA JUVERO LEONOR. Bilbao 1928. Planérnaya, Kaluga. RU de Liublinó. Obrera en Kúntsevo. Se repatrió.

557. BENGOA JUVERO LEONARDO. Bilbao 1927. Planérnaya, Kaluga. Estuvo en Moscú en la fábrica Kárpova. Reside en Tambov.

558. BENGOA MARTÍNEZ MARTÍN. Bilbao 1931. Óbninskoye, Sarátov, RU de Liublinó. Trabajó en la fábrica de neumáticos de Moscú. Falleció en 1996.

559. BENGOA MARTÍNEZ LUCÍA. Bilbao 1930. Óbninskoye, Sarátov, obrera, empleada en Odessa. Casada con Manuel Álvarez Suárez. En el P desde 1966-70. Se repatrió en 1981.

560. BENGURIA ALCALDE JESÚS. S. Sebastián 1925. Pravda. Falleció en Leningrado en el año 1942.

561. BENÍTEZ GARCÍA FULGENCIO. Córdoba 1895. Ingresó en el P. en 1935. Militar. Juzgado por actividades políticas por el tribunal mililtar. Durante la guerra comandante en diferentes frentes. En la U.R.S.S. en la fábrica de Rostov, estuvo en guerrilleros durante la Guerra Patria con el grado de teniente. Después trabajó en la fábrica 30 en Moscú, electricista en una lavandería. Murió de cáncer en Moscú el 14 de abril de 1962. Estaba casado con Isidra Castellanos.

562. BENÍTEZ CASTELLANOS LUCIANO. Barcelona 1939. Casa de Tarásovka. Chófer en Moscú.

563. BENÍTEZ CASTELLANOS PABLO. Madrid 1930. Eupatoria, Sarátov, Tarásovka, RU de Liublinó. Ingresó en el P en 1947. Maquinista de locomotora. Se repatrió con su esposa Paulita Hernández.

564. BENÍTEZ CASTELLANO MARÍA. Madrid 1928. Falleció en Tashkent el 29 de junio de 1953.

565. BENITO CALDERARI FRANCISCO. Madrid 1915. Piloto en nuestra guerra y en la Guerra Patria, trabajó en la fábrica Lijachov. Murió en Moscú el año 1952. Por su actuación en la Guerra Patria condecorado con las órdenes Bandera Roja, Dos Guerra Patria y Estrella Roja.

566. BENITO MORA JULIO. Madrid 1918. Impresor. PCE-1936. Kolomná, Kokand, Moscú. Se repatrió.

567. BENITO URGEL JOSÉ MARÍA. Zaragoza 1898. Durante la guerra capitán de tren blindado. En la U.R.S.S. trabajó en Kolomná, voluntario en el ER, obrero en Crimea y Krivoy Rog. Casado con Elisa Sánchez García. En el P desde 1937. Residió en Taganrog. Falleció.

568. BERMÚDEZ REINA FLABIO. Melilla 1929. Pirogóvskaya, Óbninskoye RU de Krasnogorsk, obrero en la fábrica Boriets, en la fábrica de maquinaria de carreteras de Jimki. Ingresó en el P en 1970.

569. BERMÚDEZ REINA JOSÉ LUIS. Madrid 1927. Moscú, Pirogóvskaya, Sarátov, Tbilisi. Se repatrió con su mujer María Fernández Uribari.

570. BERMÚDEZ REINA DIANA. Madrid 1934. Pirogóvskaya, Óbninskoye, Tarásovka, redactora en la editorial del comercio exterior. Se repatrió en 1991.

571. BERMÚDEZ REINA CONCHITA. Madrid 1926. Moscú, Pirogóvskaya, Sarátov, Tbilisi. Maestra de español en el Instituto de Lenguas extranjeras de Bakú. Viuda de Vicente Munárriz. Repatriada en 1970.

572. BERNAL ITURBE MANUEL. Guadalajara 1914. Miembro del PSU desde su fundación. Durante la guerra Comisario de Brigada en el Este. Obrero en Moscú, voluntario en el ER. Cayó en guerrilleros. Estaba casado con María Ruiz.

573. BERNAL SALUEÑA ELENA. Zaragoza 1926. Pushkin, Cherkízovo, Universidad de Moscú (Filología), traductora en la editorial Bucarest, Novedades de Moscú y Radio Moscú. En el P. desde 1957. Se repatrió en 1982.

574. BERNAL SALUEÑA FRANCISCA. Zaragoza 1929. Pushkin, Kírov, Universidad de Moscú (Historia), empleada de la Biblioteca científica de la Universidad. Ingresó en el P en 1956. Residió en Bolivia, traductora en la editorial Progreso. Repatriada.

575. BERNAL SALUEÑA JAIME. Zaragoza 1931. Casa de Pushkin, Kírov. Instituto de aviación, ingeniero. Trabajó y residió en Kíev. Se repatrió en 1994.

576. BERNAL SALUEÑA JOAQUÍN. Zaragoza 1925. Pushkin, Kírov, mecánico de excavadoras en Podolsk, Noguinsk, hasta su muerte especialista en Cuba

577. BERNAL SALUEÑA VÍCTOR. Zaragoza 1933. Pushkin, Bolshevo, Instituto de aviación, ingeniero en una empresa de Moscú. Casado con Armonía Huerta. Se repatrió en 1994.

578. BERNAL REYES JOSÉ. Cádiz 1912. Vino a la U.R.S.S. como camarero en el barco "Cabo San Agustín". Obrero en Rostov, Cáucaso, voluntario en el ER, obrero de la fábrica 30 y en Mosstroy-2. En el P desde 1946. Casado con Margarita Fernández Suárez. Se repatrió en agosto de 1982.

579. BERNALDO DE QUIRÓS EMILIA. Madrid 1923. Pirogóvskaya, Samarcanda, Academia Timiriázev, empleada en Moscú, Cuba, Moscú. En el P. desde 1947-70. Se repatrió en 1995.

580. BERNALDO DE QUIRÓS AMELIA. Madrid 1923. Pirogóvskaya, Samarcanda, Instituto Pedagógico. Reside en Moscú, trabaja de profesora de español. Se repatrió en 1990.

581. BERNALDO DE QUIRÓS (SÁVINA) LUISA. Madrid 1926. Casa N.7. Técnico ferroviario de Ufá. Residió en Moscú. Se repatrió en 1993.

582. BERNALDO DE QUIRÓS ENRIQUE. Madrid 1924. Pirogóvskaya, RU de Stalingrado, obrero en la fábrica 30 de Moscú, técnico de arquitectura y construcción de Moscú, perito en Kazajstán, Donbáss, Cuba y Moscú. En el P. desde 1946-70. Se repatrió en 1993.

583. BERNALDO DE QUIROS FERNANDA. Madrid 1929. Pirogóvskaya. Instituto de Medicina de Moscú. Médica, marchó a Rumania. Se repatrió en 1995.

584. BERNALDO DE QUIRÓS JOSEFA. Madrid 1925. Moscú, Pirogóvskaya, Stalingrado. Instituto de Medicina de Moscú. Médica. Se repatrió con su marido Antonio Álvarez Suárez.

585. BERNALDO DE QUIRÓS JULIA. Madrid 1914. Vino a la U.R.S.S. con su marido Luis Balaguer. En la U.R.S.S. trabajó de mecanógrafa en Ediciones en Lenguas extranjeras y Literatura soviética. Actualmente vive con su marido en Moscú. En el P. desde 1960-70. Se repatrió en 1977.

586. BERNARDO SUÁREZ ROSA. Moreda 1903. Trabajó en Járkov, Sarátov, región de Moscú. Se repatrió.

587. BERNABÉ CECILIA BENEDICTO. Madrid 1914. Camarero. Miembro del P desde 1934, durante la guerra comisario de batallón. Estuvo en el ER durante la guerra. Después de la guerra trabajó de obrero en el garaje del CC y en una empresa de inválidos, fue separado del P en 1948. Se repatrió en 1956 con su mujer Pilar Parra.

588. BEROSPIDE VILLAR INOCENCIO. Pasajes 1926. Odessa, Sarátov. Obrero de las fábricas "Trabajo Proletario" y "Krásnaya Roza". Se repatrió. Murió en Tudela (Navarra).

589. BEROSPIDE VILLAR VICTORIA. S. Sebastián 1927. Odessa, Sarátov. Obrera en la fábrica de cojinetes N.2. Se repatrió.

590. BEROSPIDE VILLAR LUIS. S. Sebastián 1929. Odessa, RU Krasnogorsk, obrero en la fábrica de calderas mecánicas. Falleció en la cárcel el 2 de marzo de 1951.

591. BILBAO CIARRETA AGUSTÍN. Pravda. No tiene datos, solamente se sabe que después de la guerra huyó a España por Polonia.

592. BILBAO CIARRETA JESÚS. Bilbao 1930. Casa de niños 1 y 7. Se repatrió.

593. BILBAO CIARRETA MANUEL. Najávino, Bolshevo. Técnico de abastecimiento "Minzaga". Actualmente reside en Lipetski (Titov 7/3 ap. 51)

594. BILBAO CIARRETA MARÍA LUISA. Bilbao 1924. Pravda, obrera en Leningrado, Moscú. Se repatrió con su marido José Miguel Navarro.

595. BILBAO MUÑOZ ALFREDO. Bilbao 1929. Eupatoria, Sarátov, escuela de

pintura de Moscú, dibujante en empresas de Moscú. En el P desde 1962.

596. BILBAO MUÑOZ DOLORES. Bilbao 1925. Eupatoria, Sarátov. Reside en Tbilisi. Se repatrió en 1994.

597. BILBAO MAXIMINA. Bilbao 1924. PCE-36. Trabajó en las casas de niños, Kokand. Se repatrió.

598. BIOSCAS RIFÉ ROSA. Barcelona 1928. Vino a la U.R.S.S. con su madre. Járkov, Kokand, Crimea. Se repatrió con su marido Santiago Ibáñez Marino.

599. BIOSCAS RIEGA VICENTE. Barcelona 1900. Vino a la U.R.S.S. en 1956 para unirse con su familia que residía en Simferópol. Se repatrió con su mujer Julia Rifé.

600. BISABARROS (SUPRUÑENKO) ABAD CARMEN. Bilbao 1930. Odessa, Sarátov, Eupatoria. Actualmente reside en Chernígov trabajando de zootécnico.

601. BISBAL DURÁN JOSÉ. Barcelona 1893. En el PSUC desde 1936. Llegó a la U.R.S.S. por mediación de la Embajada soviética en España, marchó a Francia para unirse a su familia. Trabajó en Cheliábinsk, Samarcanda.

602. BLANCA PÉREZ JOSÉ. Alicante 1914. Empleado de aduana. Miembro de las JC desde 1931 y del P desde 1936. Durante la guerra ayudante de Jefe de División. En la U.R.S.S. trabajó en Gorki, estuvo en guerrilleros con el grado de teniente. Después de la guerra traductor en Radio Moscú. Se repatrió. Falleció.

603. BLANCO ÁLVAREZ VENANCIA. S. Esteban de Pravia 1920. Vino a la U.R.S.S. como educadora con los niños de Moscú y Eupatoria, trabajó en Kramatorsk, Tashkent, Crimea y Kíev. Viuda del c. Antonio Hidalgo, fallecido en 1944 y de Francisco Martínez, fallecido en 1955. En el P. desde 1967-70. Se repatrió en 1984.

604. BLANCO ÁLVAREZ LUISA. Villaviciosa 1918. Vino a la U.R.S.S. como educadora en Moscú y Eupatoria. Trabajó en Rostov, Aktiubinsk, Crimea. Viuda del c. Domingo López Ríos, caído en guerrilleros en 1943 en el Kubán. En el P. desde 1967-70. Vive en Kíev con su hermano Venancio. Se repatrió en 1984.

605. BLANCO CANTELI SECUNDINA. Asturias 1928. Pravda, Kukus. Obrera de la fábrica Tres Montañas. Técnico de carreteras. Se repatrió con su marido Antonio Loizaga Zammarrino.

606. BLANCO DE LA CARRERA FERNANDO. Cartagena 1914. Ingeniero químico. Ingresó en el P. en 1936. Durante la guerra piloto, jefe de escuadrilla. En la U.R.S.S. docente del Instituto de químicas de Moscú. Piloto de caza en la Guerra Patria hasta 1948 con el grado de comandante, volvió de nuevo al Instituto de química, especialista en Cuba hasta 1968. Murió de cáncer el 3 de agosto de 1968 en Moscú.

607. BLANCO TOYOS ELVIRA. 1911. Vino de educadora a Leningrado. Falleció durante la evacuación de Leningrado en 1942.

608. BLANCO FERNÁNDEZ BLANCA. Gijón 1931. Moscú, Ufá, Najávino, RU Krasnogorsk, mecanógrafa en "Progreso". Se repatrió en 1993.

609. BLANCO FERNÁNDEZ MERCEDES. Bilbao 1928. Moscú. Stalingrado. Academia Timiriázev, agrónomo. Se repatrió con su marido Gerardo Vela Rodríguez.

610. BLANCO FERNÁNDEZ ROSA. Oviedo 1930. Moscú, Stalingrado. Trabajó de bordadora en la fábrica "Rosa Luxemburgo". Actualmente en Sajalín

611. BLANCO FERNÁNDEZ SEGUNDO. Bilbao 1930. Moscú, Stalingrado, escuela de oficios 38, obrero en Dniepropetrovsk. Falleció en 1991.

612. BLANCO GUTIÉRREZ ARGENTINA. Gijón 1930. Leningrado. Bolshevo. Academia Timiriázev, ingeniero-químico en la flota del Norte en la ciudad de Zapoliaria y desde 1956 en un laboratorio de sanidad de Dniepropetrovsk. En el P. desde 1961-70.

613. BLANCO GUTIÉRREZ DELFÍN. Gijón 1927. Leningrado, Tarásovka, RU de Noguinsk, obrero en la fábrica Boriets. Chófer en Moscú. En el P. desde 1967. Se repatrió en septiembre de 1983.

614. BLANCO GUTIÉRREZ HONORINA. Sama 1925. Leningrado EU de Barnaul. Crimea. Casada con Eduardo Nuñez. Se repatrió.

615. BLANCO MARTÍNEZ AURINA. Oviedo 1930. Leningrado, Tarásovka, RU

de Pavshino, técnico de carreteras. Se repatrió con su marido Luis García Camblor.

616. BLANCO MARTÍNEZ ROSARIO. Mieres 1928. Leningrado, Tbilisi, Moscú. Residió en Jimki. Falleció en marzo de 1997.

616a. BLANCO PEDREGÓN JOAQUÍN. Vizcaya 1928. Casa Nº 3. En la fábrica de cojinetes N.2. Residió en Moscú. Falleció en abril de 1984.

616b . BLANCO PEDREGÓN MÁXIMO. Bilbao 1927. Casa Nº 3. RU Nº 14. Al terminar trabajó en la fábrica de modelista. Se repatrió con su esposa Paula Muñoz Peña.

617. BLANCO PELAYO ANTÓNIO. Santander 1916. Obrero. Vino a la U.R.S.S. con la División Azul. Trabajó de obrero y residió en Jersón. En el P. desde 1965-70. Falleció en 1981.

618. BLANCO PUENTE TERESA. Bilbao 1914. Costurera en la casa de niños de Odessa, Sarátov. Falleció en Crimea después de la guerra.

619. BLANCO RATO ANTÓNIO. Pola de Siero 1920. Estudiante de bachiller. Ingresó en el P en 1936. Durante la guerra teniente de información en el EM de Modesto. En la U.R.S.S. trabajó en la fábrica Stalin (Lijachov). Cayó en 1942 en la unidad de guerrilleros de Medvédiev en Budki (cerca de Kíev). Condecorado con la orden Guerra Patria 1er grado.

620. BLANCO YANTADO ELOY. Baracaldo 1928. Odessa, RU de Sarátov. Obrero en la fábrica N30 de Moscú. Se repatrió.

621. BLANCO YANTADO ELOISA. Bilbao 1924. Odessa, Moscú. Falleció en Samarcanda el 17 de noviembre de 1943 de fiebres tropicales.

622. BLANCO YANTADO VICENTE. Bilbao 1925. Casa de Odessa, Sarátov, fábrica "Krasni Proletari". Trabajó de mecánico y residió en Moscú. Falleció en agosto de 1999.

623. BLANCH RODRÍGUEZ ANTÓNIO. Tarragona 1912. Aviador. Ingresó en el P en 1936. Durante la guerra capitán observador en la aviación de la marina. Cursó estudios de piloto en la U.R.S.S. Durante la Guerra Patria se incorporó a guerrilleros y cayó en la retaguardia enemiga cerca de Viazma en septiembre de 1942.

624. BLAS ALMODÓVAR VICENTE. La Carolina 1917. Ingresó en la JC en 1934 y en el P en 1936. Panadero. Durante la guerra comisario de brigada, en la U.R.S.S. estuvo en guerrilleros, condecorado y después trabajó en una panadería de Moscú. Cayó en España en trabajo de P.

625. BLASCO COBO JUAN. PCE-1936. Vino a la escuela de aviación. Después trabajó en Kolomná y en Kokand, en el Ejército Soviético. Al desmovilizarse trabajó en el Buró de Información Soviética. En el año 1949 fue detenido. Trabajó en la Embajada Argentina y en la mexicana en Moscú. Marchó a España cuando la repatriación.

626. BLASCO LÓPEZ EDUARDO. Toledo 1906. Ajustador. Ingresó en el P en 1923. Miembro del Comité de Toledo. Durante la guerra comisario de brigada. En la U.R.S.S. trabajó en Kolomná, voluntario al ER, obrero de la fábrica 30 y 43 de Moscú. Se fue de la U.R.S.S. hacia 1946.

627. BLASCO POQUI ELVIRA. Alicante 1905. Miembro del CP de Alicante. En el P desde 1936-70. Vino a la U.R.S.S. con su marido Rafael Peña Dugo. Trabajó en Rostov, Aktiubinsk, Crimea y Dniepropetrovsk, pensionista. Falleció en Dniepropetrovsk en noviembre de 1978.

628. BOBADILLA HERNÁNDEZ JOSÉ. Logroño 1907. Perito mecánico. En el P desde 1935-70. Durante la guerra jefe de ingenieros en el V y X cuerpo, trabajó en las fortificaciones en diferentes frentes. En la U.R.S.S. terminó la Academia Frunze, profesor de español en el Instituto de lenguas extranjeras, especialistas en Cuba, volvió a Moscú en 1971. Estuvo casado con JOAQUINA Tarancón Rodríguez, con Laudelina Alvárez. Falleció en Moscú en 1972.

629. BOBADILLA ROSALES INÉS. Málaga 1931. Vino a la U.R.S.S. en 1947. Se marchó a México.

630. BOBADILLA ROSALES JOSEFINA. Sevilla 1935. Vino a la U.R.S.S. en 1947 de Méjico para reunirse con su padre. Instituto Energético, ingeniero en Guiprotranstroi, traductora en la editorial del comercio exterior. En el P desde 1963-70.

631. BOIXO GELI MIGUEL. Durante nuestra guerra jefe de batallón. Ingresó en la PSUC en el año 1936. Miembro del PC de Cataluña desde 1932. Acade-

mia Frunze. Cayó en Crimea en guerrilleros en 1943. Casado con Francisca Sarquelles.

632. BOLÍVAR ROYUELA GUILLERMO. Santander 1931. Leningrado, Altai. Actualmente trabaja de chófer y reside en Vladimir. Se repatrió en 1994.

633. BOLÍVAR ROYUELA RAMÓN. Santander 1926. Leningrado, EU, fábrica de cojinetes N.2. Actualmente trabaja de chófer y reside en Vladímir

634. BOLINCHES SALA ROSARIO. Oliva 1924. Pirogóvskaya, técnico de medicina de Sérpujov, Instituto de medicina de Yaroslavl, médica en la región de Yaroslavl y en Moscú. Estuvo casada con Francisco Sánchez Tomás. En el P desde 1947 y en el PCUS desde 1964. Falleció en Moscú en septiembre de 1983.

635. BOLTAS MEROÑO JOSÉ. Barcelona 1938. Vino a la U.R.S.S. en 1939 con sus padres, Ivánovo, Instituto Energético de Ivánovo, ingeniero en Rostov, Cuba y Rostov. En el P desde 1967.

636. BOLTAS OSÍPOVICH BLAS. Yugoslavia 1909. Obrero ferroviario. En el P yugoslavo desde 1926, en el francés desde 1928 y en el PCE desde 1938. Luchó en España en las Brigadas Internacionales, como también en la Guerra Patria. En la U.R.S.S. trabajó en Teikovo (región de Ivánovo), actualmente pensionista en Rostov. Casado con Carmen Meroño. Falleció en junio de 1984.

637. BOLUFER FRANCÉS MANUEL. Zaragoza 1901. Vino a la U.R.S.S. en 1945, procedente de Alemania. Estuvo en un campo hasta 1948. Falleció en Simferópol hacia 1969.

638. BONILLA BAGGETTO AMPARO. Valencia 1916. Modista. Ingresó en el P en 1936. Durante la guerra telefonista en el CC del PC. En la U.R.S.S. trabajó en Rostov, Aktiubinsk, y en la casa de niños de Solnechnogorsk. Estuvo casada con Eduardo Domínguez. Se marchó para Méjico sola.

639. BONILLA DOMINGO DOMINGO. Madrid 1914. En la JC desde 1934 y en el P desde 1935. Durante la guerra teniente, piloto de aviación de bombardeo. En la U.R.S.S. trabajó en Voroshilovgrad, voluntario en la aviación durante la Guerra Patria hasta 1948, obrero de la fábrica Lijachov, inválido, pensionista en Moscú. Fallecido.

640. BORDAS PEROJO CARMEN. Santander 1930. Krasnovídovo, Tarásovka, Bolshevo, Instituto de Medicina. Médica. Se repatrió con su marido Eleuterio Elizalde.

641. BORDAS PEROJO ENRIQUETA. Santander 1933. Krasnovídovo, Stalingrado, Ufá, Solnechnogorsk. Academia Timiriázev. Se repatrió.

642. BORINAGA MIRANDA JULIO. 1925. Odessa. Escuela automática de Leningrado. Voluntario al ER en Leningrado. Cayó en el frente de Leningrado.

643. BORRERO ESCUDERO FRANCISCO. Huelva 1919. Vino a la U.R.S.S. con la División Azul. Internado hasta 1954. Obrero de Járkov. En el P. desde 1965-70. Falleció.

644. BOTE GARCÍA JUAN. Alcuesca 1896. Maestro. Llegó a la U.R.S.S. con los niños españoles. Maestro en Pravda. Estuvo varios años detenido. Se repatrió en 1956.

645. BRAVO JOSÉ. Llegó a la U.R.S.S. procedente de Alemania cuando terminó la guerra. Estuvo en Odessa en uno de los campos de internamiento. Posiblemente es uno de los que salió de la U.R.S.S. en 1954 con los de la División Azul.

646. BRAVO PEÑA CONSUELO. Madrid 1913. Pravda, Sarátov, Moscú. Esposa del camarada Arrón, se repatrió.

647. BRAVO FERNÁNDEZ JOSÉ MARÍA. Madrid 1917. Estudiante. Miembro de las JS. Desde 1934 y del P desde 1936. Durante la guerra cursó los estudios de piloto en la U.R.S.S., teniente capitán jefe de la 3ª escuadrilla de cazas. Estudió ingeniería en Járkov, en la Guerra Patria estuvo en guerrilleros y después capitán de fuerzas de ingenieros en Bakú, condecorado con la medalla del Valor, Orden Guerra Patria de 1er grado y Estrella Roja. Tomó parte con el grupo soviético que acompañó a Stalin en la Conferencia de Teherán. Después de la guerra profesor de español en Moscú. Se repatrió

648. BRAVO NIETO PEDRO. Madrid 1916. Miembro de las JS desde 1931 y del P desde 1947. Empleado en seguros. Durante la guerra luchó en diferentes frentes. Vino a la U.R.S.S. en 1938 a la escuela de pilotos. Trabajó en Kolomná, Kírov, voluntario en el ER, empleado en Radio Moscú, profesor de

español en Lvov, empleado de comercio en Lvov.

649. BREA PRIETO JESÚS. Gijón 1930. Pushin, Kírov. Fábrica 112 de Kúntsevo. Actualmente reside en Moscú. Falleció en mayo de 1992.

650. BREA (KLACHKOVA) PRIETO JOSEFINA. Mieres 1933. Leningrado, Pushkin, Mólotov, Cherkízovo y Bolshevo. Actualmente ama de casa en Rostov.

651. BREA PRIETO LIBERTAD. Mieres 1933. Pushkin. Estuvo ahijada en una familia soviética. Actualmente trabaja y reside en Moscú. Se repatrió en 1991.

652. BREY OTERO JOSÉ IGNACIO. Bilbao 1926. Eupatoria, Sarátov, Sovjós de Crimea, en el ER, obrero en Odessa. Se repatrió.

653. BREY OTERO JUAN JOSÉ. Bilbao 1925. Eupatoria. Falleció en Tbilisi de disentería el 9 de mayo de 1943.

654. BRINGAS LANDA LUCIANO. Bilbao 1932. Eupatoria, Sarátov, Najávino. Obrero en Moscú. Se repatrió.

655. BRINGAS GUTIÉRREZ VICTORINA. Educadora en Pushkin. No se evacuó con la casa y no se supo más de ella.

656. BRINGAS LANDA TERESA. 1930. Eupatoria, Sarátov, Najávino, RU de Nóvaya, Kúntsevo. Actualmente reside en Moscú.

657. BRINGAS RUIZ PILAR. PCE-1932. Kolomná, Kokand. Falleció en Kokand del tifus en 1942. Estaba casada con Antonio Carretero.

658. BRIZUELA CUENCA AMERICO. Madrid 1909. Jefe de batallón. Kolomná, Planérnaya. Voluntario en el ER. Cayó en guerrilleros en Yugoslavia el 7 de marzo de 1945.

659. BROTONS BARRENECHEA ERNESTO. Eibar 1928. Odessa, Sarátov. Se repatrió con su mujer Nieves Carniado.

660. BROTONS JODRA FRANCISCO. Alcoy (Alicante) 1906. Obrero. Ingresó en la JS en 1921 y en el P en 1936. Durante la guerra secretario general del Comité del P en Alcoy. En la U.R.S.S. trabajó en Rostov, Ordzhonikidze, voluntario en el ER, obrero de la fábrica 45, responsable de este colectivo.

Casado con Marciana Merino. Se repatrió. Falleció.

661. BRUFAU CIVIT CONCHITA. Lérida 1921. Obninskaya, Tashkent. Instituto de aviación en Moscú. Ingeniero en Moscú, empleada de Radio-Moscú. En el P. desde 1946. Falleció.

662. BRUNO GARCÍA ARTURO. Madrid 1931. Moscú, Sarátov. Técnico ferroviario. Se repatrió.

663. BRUNO GARCÍA ESTEBAN. Madrid 1934. Moscú, Sarátov. Obrero en la fábrica energomecánica de Liublinó con domicilio en Moscú.

664. BRUNO GARCÍA FERNANDO. Madrid 1935. Moscú, Sarátov, Moscú. Se repatrió.

665. BRUNO GARCÍA ROSARIO. Madrid 1925. Moscú, Sarátov, Instituto de transporte, ingeniero-economista. Casada con Ramón Gómez Págola. Actualmente empleada en Moscú. En el P desde 1946-70. Se repatrió en 1985.

666. BRUNO GARCÍA LEOPOLDO. Madrid 1927. Pirogóvskaya, Sarátov, Universidad de Moscú, ingeniero-hidrólogo en Vilnius, especialista en Cuba. Casado con Esther Muñiz Álvarez. En el P desde 1962. Se repatrió en 1977.

667. BUEÑANO AGUILERA FERNANDO. Martos (Jaén) 1914. Campesino. En el P desde 1932. Durante la guerra sargento. Vino a la U.R.S.S. en 1938 a la escuela de aviación y volvió como piloto hasta el fin de la guerra. En la U.R.S.S. trabajó en Járkov, Gorki, en la Guerra Patria luchó en guerrilleros y después en aviación hasta 1948, empleado de comercio en Vilnius. Falleció en Vilnius el 7 de junio de 1976.

668. BUENO GÓMEZ LUIS. 1925. Falleció de tuberculosis en 1960, en Mojovoe Ózero (Bashkiria).

669. BURGUEÑO ARROYO SEVERINO. 1917. Chófer. En el P. desde 1936. Durante la guerra sargento piloto. En la U.R.S.S. trabajó en la fábrica Stalin, voluntario en el ER, se escapó con su avión en 1948 a Turquía. Actualmente en Madrid.

670. BURGUETE AYALA CORAL. Madrid 1933. Pravda, Sarátov, Universidad de Leningrado. Actualmente reside en la RDA.

671. BURGUETE AYALA EDUARDO. Madrid 1931. Pravda, Sarátov, Solnechnogorsk, MGU. Se fue para Méjico en 1956.

672. BURGUETE AYALA RICARDO. Madrid 1926. Pirogóvskaya, Pravda, Sarátov, Universidad de Moscú candidato en ciencias filosóficas, empleado en el Instituto de filosofía de Moscú. En el P. desde 1961.

673. BURGUETE AYALA MARÍA. Madrid 1928. Pirogóvskaya, Pravda, Sarátov, Universidad de Leningrado, profesora de español. Actualmente reside en la RDA.

674. BUSQUET OGER ASCENSIÓN. Bilbao 1924. Eupatoria, Sarátov, Sumi. Se repatrió con su marido José Elías de la Mata.

675. BUSQUET OGER MARGARITA. Bilbao 1927. Eupatoria, Sarátov. Obrera de textil en Malájovka. Se repatrió con su marido Santos Fuertes.

676. BUSQUET OGER PABLO. Bilbao 1930. Eupatoria, Sáratov, Najávino. Se suicidó en Litkarino el 28 de octubre de 1960.

677. BUSTO SUÁREZ LAUREANO. Asturias 1927. Pushkin, Mólotov, obrero en la fábrica "Boriets" de Moscú, en Yaroslavl. Falleció en 1986.

678. BUSTO SUÁREZ PILAR. Asturias 1930. Pushkin. Kírov. Tejedora en la fábrica "TriojGorki". Actualmente trabaja en la TASS y reside en Moscú. Se repatrió en 1981 y volvió.

679. CABAL DEL CUETO ADOLFO. Oviedo. 1923. Leningrado, Samarcanda, escuela de técnicos de ferrocarril de Moscú. Trabajó en el Metropolitano de Moscú. En el P desde 1947. Se repatrió.

680. CABALLERO CERDAN CLAUDIO. S. Sebastián 1928. Eupatoria, Sarátov, obrero de la fábrica de Moscú "Hoz y Martillo". Casado con María Angulo. Se repatrió.

681. CABALLERO CERDÁN EMILIO. S. Sebastián 1926. Eupatoria, Sarátov, Tbilisi, Crimea. Se repatrió.

682. CABALLERO CERDÁN JUAN JOSÉ. S. Sebastián 1931. Eupatoria, Sarátov, Noguinsk en el RU. Desapareció después de la guerra.

683. CABALLERO CERDÁN MARÍA. S. Sebastián 1924. Eupatoria, Leningrado, Tbilisi, detenida, obrera en Tukmenia y Dniepropetrovsk. En el P. desde 1962-70.

684. CABALLERO RUBIERA MIGUEL. Gijón 1924. Pravda, Tashkent. Obrero en Moscú. Falleció.

685. CABALLERO RUBIERA JOSÉ. Gijón 1928. Krasnovídovo, Stalingrado. Obrero en la fábrica de cojinetes Nº.2 de Moscú. Se repatrió.

686. CABESTANI CARRE JOSÉ. Tarragona 1915. Vino a la U.R.S.S. en 1945 de Berlín donde trabajaba enviado por los alemanes. Falleció en 1979

687. CABEZAS JUAN Mª LUISA. Santurce 1927. Óbninskoye, Sarátov, obrera en Moscú. Se repatrió con su marido Francisco Hernández Barbero.

688. CABEZAS JUAN PILAR. Santurce 1925. Óbninskoye, Eupatoria, obrera en Sarátov. Se repatrió.

689. CABEZAS PÉREZ ALICIA. Bilbao 1919. Vino a la U.R.S.S. de educadora. En el P. desde 1937-70. Odessa, Eupatoria, Ivánovo. Casada con Adolfo Lagos, residen en Moscú. Se repatrió en 1976.

690. CABEZAS SOTO SEBASTIÁN. Cádiz 1904. Cocinero en la marina mercante. Vino a Turquía en el barco Marqués de Comillas en 1939 y de allí pasó a la U.R.S.S. Trabajó de cocinero en la casa de niños de Odessa, luego en Samarcanda, voluntario en guerrilleros, obrero en Crimea, cocinero en Odessa. En el P. desde 1960. Falleció en Odessa en 1977.

691. CABEZÓN GONZÁLEZ ELENA. S. Sebastián 1926. Odessa, Sarátov, Tbilisi. Terminó el técnico en Instituto de Comunicaciones en Moscú. Se repatrió.

692. CABRERIZO ALONSO ANASTASIO. Madrid 1919. Piloto, miembro del PCE desde 1936. Trabajó en Járkov, Gorki, Crimea y Dniepropetrovsk. Casado con Pilar Rubio. Se repatrió.

693. CABRIADA MARTÍNEZ Mª CRUZ. Baracaldo 1924. Kíev, Stalingrado, Ufá. Falleció de una infección el mes de septiembre de 1947.

694. CABRIADA MARTÍNEZ PAULINO. Baracaldo 1929. Kíev, Stalingrado, Moscú. Se repatrió.

695. CABRIADA MARTÍNEZ VALENTÍN. Baracaldo 1927. Kíev, Stalingrado, Instituto Energético, ingeniero en Leningrado. Se repatrió.

696. CABO MARÍN ARTURO. Madrid 1909. Tipógrafo. Miembro del P desde 1930. Fue secretario de organización del CC de las JC, dirigente de la J en Sevilla, trabajó en ediciones en Moscú. Salió de la U.R.S.S.

697. CADAVIZ SANTOS. 1923. Odessa, Leningrado, voluntario en el ER desapareció en el frente.

698. CALABOZO PORTERO JESÚS. Bilbao 1928. Pravda, Sarátov, Ufá, obrero en Moscú. Falleció de tuberculosis, el 2 de febrero de 1948.

699. CALABUIG DONAT JOAQUÍN. Valencia 1905. En el P. desde 1928. Obrero textil. Durante la guerra secretario del P. en una brigada. En la U.R.S.S. trabajó en Kramatorsk, Ivánovo, voluntario en el ER, obrero en la fábrica Krásnaya Roza de Moscú. Se repatrió.

700. CALAVIA MARTÍNEZ CÁNDIDA. S. Sebastián, 1923. Jersón, Pirogóvskaya, Sarátov, Instituto de ferrocarril, ingeniero economista en Moscú. Ingresó en el P en 1946. Casada con José María Lanz, se repatrió.

701. CALAVIA MARTÍNEZ INÉS. S. Sebastián 1927. Jersón, Altai, Moscú. Obrera en la fábrica textil "Frunze". Repatriada con su marido Jesús Fernández García.

702. CALAVIA MARTÍNEZ FRANCISCO. 1930. Óbninskoye. Falleció en un accidente de trabajo en noviembre de 1945.

703. CALDAS MARTÍNEZ FEDERICO. Madrid 1913. PCE. Trabajó en Rostov. Cayó en la Guerra Patria.

704. CALDERO ELÍAS VALENTÍN. S. Sebastián 1923. Casa 12. Leningrado. Fue detenido en el año 43 en Leningrado. En 1966 vivía en Moscú. Semiónovskaya náberezhnaya 3/1 ap. 79 (alcoholizado). Se pidieron datos a la milicia y no aparece por ninguna parte.

705. CALVELO GÓMEZ FERNANDO. Gijón 1929. Pravda, técnico de Camiones y Carreteras de Moscú. No hay más datos. Se pidieron datos a la milicia y no aparece por ninguna parte.

706. CALVO CASADO QUINTINA. Oviedo 1908. Maestra. En la U.R.S.S. trabajó en la casa de Krasnovídovo, obrera en Crimea, profesora de español en Ivánovo, Pekín, y en la Academia de comercio exterior de Moscú. Viuda de Leonardo García. En el P. desde 1948-70. Se repatrió en 1974.

707. CALVO PRIETO EMILIO. Bilbao 1926. Odessa, Sarátov, Tbilisi. Fábrica N.31 de Tbilisi, 43 de Moscú. Detenido. Puesto en libertad el 6 de diciembre de 1950. Reside en Sumi. Falleció en 1980.

708. CALVO PRIETO JOSÉ. Bilbao 1931. Odessa, Sarátov. Tornero. Detenido. Puesto en libertad el 9 de julio de 1948. Falleció en un accidente de trabajo en el año 1955 en Sumi (Ucrania).

709. CALVO YESORA ALFONSO. (KATSVA ALEKSANDR ISAAKOVICH). Asturias 1932. Leningrado, Escuela militar de artillería de Kalinin. Trabaja y reside en Leningrado. Según los camaradas de Leningrado no aparece por ninguna parte.

710. CALZADA URIBUZU AMBROSIO. Vizcaya 1920. Marinero. Rostov, Alma-Atá, Crimea, Sovjós "Feodosisky". Se repatrió.

711. CALZON FERNÁNDEZ RICARDO. Oviedo 1925. Pravda, Cheliábinsk, Moscú. Obrero en la fábrica "Lijachov". Marchó a Chile.

712. CAMACHO PEÑARUA AMERICO. Gijón 1927. Leningrado, Krasnovídovo, RU de Stalingrado y Bielorrietsk, fundidor en la fábrica "Hoz y Martillo" de Moscú. En el P desde 1949. Falleció en agosto de 1992.

713. CAMACHO PEÑARUA ARGENTINA. Gijón 1924. Leningrado. Durante la guerra se perdió el contacto con ella. Actualmente reside en España.

714. CAMACHO PEÑARUA MANUEL. Gijón 1928. Leningrado. Trabajó en diferentes fábricas de Moscú, Jimki, Lvov. Se repatrió en 1970.

715. CÁMARA CUMELIA MARIANO. PSCU. Maestro en Leningrado. Durante la evacuación falleció de disentería en un hospital de Lavinskaya, Tijoretsk

716. CÁMARA MARTÍNEZ ALEJANDRO. Bilbao 1925. Eupatoria, Sarátov. Actualmente obrero-ebanista en Bakú. Falleció en Bakú en 1974.

717. CAMARGO PUENTE ÁNGEL. Santander 1932. Leningrado, RU, Ramens-

koye. En 1947 fue detenido y se encontraba en Karelo-fínskaya ASSR. Se repatrió.

718. CAMACHO PUENTE RICARDO. Santander 1926. Leningrado. Terminó el técnico de Abastecimiento y estudió en el Instituto de Agricultura de Riazán. Se repatrió.

719. CAMACHO PUENTE VISITACIÓN. Santander 1929. Leningrado. Trabajó en Sarátov, Sholkovo, fábrica "Revolución de Octubre". Se repatrió.

720. CAMBA CAMINOS ENRIQUE. Bilbao 1929. Odessa, Sarátov, fábrica de cojinetes Nº.2 de Moscú, detenido, en Dniepropetrovsk. Se suicidó en agosto de 1980.

721. CAMBA CAMINOS JOSÉ. Bilbao 1930. Odessa, Sarátov, Obrero en la fábrica de cojinetes de Moscú. Casado con Mercedes Valero, se repatrió

722. CAMBLOR GARCÍA SILVERIA. Sotrondio (Asturias) 1929. Krasnovídovo Stalingrado, Ufá, Solnechnogorsk, Eupatoria. Repatriada con su marido Juan Fernández Álvarez.

723. CAMINO COS ANDRÉS. Bilbao 1932. Pravda, Sarátov. Actualmente trabaja de eléctrico y reside en Kriboy Rog.

724. CAMINO COS JOSÉ. Laredo 1930. Pravda, Kukus. Expulsado de la casa por su conducta. Estuvo en la cárcel. Falleció el 2 de diciembre de 1947.

725. CAMINO COS PILAR. Laredo 1928. Pravda, Kukus. Técnico de abastecimiento. Instituto de Pedagogía. Se repatrió con su marido Pedro Ruiz González.

726. CAMPANAGA MARÍN FRANCISCO. 1929. Óbninskoye, Najávino, obrero en Voskresensk.

727. CAMPILLO GARCÍA SALVADOR. Albacete 1915. Chófer. En el P. desde 1933-70. Vino a la U.R.S.S. a la escuela de pilotos de Kirovabad. Obrero en Gorki, Voluntario en guerrilleros, condecorado con la Orden de la Bandera Roja. En 1944 junto con Valentín González (El Campesino) atravesó la frontera soviética y cogido en Irán y vuelto a la U.R.S.S. fue condenado a 3 años de cárcel. Vivió en Komi y últimamente en Dniepropetrovsk.

728. CAMPILLO LÓPEZ EMILIA. Getafe 1915. Vino a la U.R.S.S. en 1939 a unirse a su marido Leandro Vara. Trabajó en Rostov, Ordzhonikidze, Aktiubinsk, Crimea, Dniepropetrovsk. Ingresó en el P en mayo de 1956-70 aunque el carné se le extendió desde 1951. Se repatrió en diciembre de 1979.

729. CAMPO LLAÑO FERNANDO. Zamora 1926. Pravda, Odessa, RU de Sarátov. Falleció en 1943 atropellado por un tren.

729a. CAMPOS SIMÓN ANDRÉS. 1939. Hijo de Joséfina. Se repatrió en 1994.

730. CAMPO LLAÑO ROSA. Santander 1926. Odessa, Sarátov. Trabajó en Tbilisi en un combinado de telas. Se repatrió con su marido Fernando López.

731. CAMPORRO FERNÁNDEZ AMERICA. La Felguera 1928. Leningrado, Najávino, actualmente vive en Moscú.

732. CAMPORRO FERNÁNDEZ MANOLITA. Sama 1932. Leningrado, Tarásovka y Najávino. Actualmente reside en Moscú y trabaja de costurera.

733. CAMPORRO FERNÁNDEZ MARÍA. Sama 1925. Leningrado. Falleció en abril de 1942 en Sarátov.

734. CAMPORRO FERNÁNDEZ OLGA. Sama 1929. Leningrado, Najávino. En 1953 estuvo en el colectivo de españoles de Sumy y desapareció. Reside en Leningrado. Falleció en 1979.

735. CAMPS PUENTES MARÍA. Valencia 1905. Miembro del P desde 1936. Mujer de César Abis. Falleció en Moscú en 1958.

736. CAMPUZANO ESPAÑA MATÍAS. Valencia 1908. Chófer. En el P desde 1932-70 y en el PCUS desde 1962. Miembro del secretariado provincial de la UGT y del CP de Valencia. En la U.R.S.S. estudió en Planérnaya, voluntario en el ER, chófer en Moscú, escuela superior de sindicatos, profesor en la Universidad Lumumba.

737. CAMUERA AMELIA. Gallarta 1913. Auxiliar en la expedición vasca. Se casó con un camarada soviético Anojín. Vive en Moscú. Falleció en 1953.

738. CANAL VARAS ENEDINA. Gijón 1927. Leningrado. Trabajó en Schólkovo en una fábrica textil. Ingresó en el P en el año 1947. Se repatrió.

739. CANAL LEIVA ISABEL. Bilbao 1926. Jersón, Odessa, Sarátov, trabajó en

Tbilisi y actualmente en Zagorsk, en una fábrica de punto N.9.

740. CANALES DONOSO ANTÓNIO. Toledo 1914. Vino a la U.R.S.S. con la División Azul. Trabaja de chófer en Simferópol. Falleció en febrero de 1985.

741. CANGA DÍAZ CÉSAR. Asturias (Carvallín) 1928. Krasnovídovo, Instituto de ingenieros de transporte fluvial. Casado con Esther Tueros Truebas. Se repatrió.

742. CANO LÓPEZ HERMINIO. Murcia 1917. Obrero, en el P desde 1937-70. Durante la guerra estudió en la U.R.S.S. el curso de pilotos y luchó en Cataluña. En la U.R.S.S. trabajó en Járkov, actuó en guerrilleros, condecorado con la orden Estrella Roja, después piloto de caza, fundidor de acero en Zaporozhie, pensionista.

743. CÁNOVAS ZAMORÁNO MARÍA. Mahón 1917. Miembro del PSU desde 1936. Secretaria femenina de barriada, miembro del comité local de la JSU de Barcelona. En la U.R.S.S. vivió en Járkov, Penza, Tashkent, Moscú. Viuda de Marcelino Usatorre y de César Muñoz Arconada. Actualmente trabaja de traductora en la revista "La mujer soviética", terminó el Instituto de literatura Gorki. Se repatrió en diciembre de 1983. Falleció.

744. CANTELI ASEGUI AMELIA. Balmaseda 1933. Eupatoria, Najávino. Se repatrió.

745. CANTEL ASEGUI MARINA. Balmaseda 1925. Eupatoria, Sarátov, Tbilisi obrera. Falleció de tuberculosis en los pulmones en 1945, en Moscú.

746. CANTEL ASEGUI RICARDO. Balmaceda 1927. Eupatoria, Sarátov, Tbilisi, Moscú. Estuvo en la cárcel. Se repatrió.

747. CANTEL (SHULÉIKINA) ASEGUI ROSARIO. Bilbao 1930. Eupatoria, Sarátov, maestra en la fábrica de punto de Kosino (región de Moscú). Retornó el 4 de abril de 1996.

748. CANTEL FERNÁNDEZ CLEMENTE. Oviedo 1926. Krasnovídovo. Instituto de Construcción de Moscú. Se repatrió con su mujer Lourdes García Fernández.

749. CANTELI FERNÁNDEZ ELIA. Oviedo 1924. Krasnovídovo, Leningrado,

trabajó en Samarcanda, Tashkent, Moscú. Repatriada con su marido Everardo Álvarez Martín.

750. CANTOS LLOVERAS MARÍA. Barcelona 1908. Obrera en Barcelona. Miembro del P desde 1930. Activista sindical. Trabajó en Rostov, Alma-Atá, Crimea. Casada con Laureano Rodríguez Huertas. Pensionista en Simferópol. Se repatrió en 1972.

751. CANTO SAN JUAN LUPE. Alcoy 1902. Obrera textil. Ingresó en el P en 1936. Trabajó en CP de Alicante. En la U.R.S.S. trabajó en Kúntsevo, Kokand, Crimea. Casada con Eduardo Huertas. Se repatrió.

752. CANTO ZAPICO LEONOR. Sama 1905. Ingresó en el P en 1929. Enfermera en la casa de niños de Leningrado, en Samarcanda y en Eupatoria. Falleció en Eupatoria en 1968.

753. CAÑAS ORTIZ JOSÉ. Campo de Criptaza 1916. Del grupo de pilotos. En la U.R.S.S. trabajó en Járkov, Stalingrado, voluntario del ER, cayó en guerrilleros cerca de Velikie Luki en septiembre de 1942.

754. CAÑAMERAS ALSINA JAIME. Barcelona 1890. Ingresó en el P en 1921. Llevó actividad revolucionaria en Panamá, Méjico, Francia. Varias veces detenido y encarcelado. Trabajó en el SRI. En la U.R.S.S. trabajó en Kramatorsk, y en el Cáucaso. Pensionista. Falleció en Moscú en 1968.

755. CAÑAMERAS JIMÉNEZ ELENA. 1929. Estudió medicina, ginecólogo. Se fue para Rumania.

756. CAÑIZARES MIRALLES FRANCISCO. Jaén 1901. PCE-1932. Rostov, ER, Moscú. Se repatrió en 1969.

757. CALDEVILLA CECILIA JUAN. Segovia 1914. Miembro del P desde 1934. Observador de aviación naval. Durante la guerra ascendió hasta capitán de aviación. Obrero de la fábrica 225 de Moscú. Casado con Carmen Martínez. Se repatrió.

758. CAPELLÁN OVEJERO AUGUSTA. Bilbao 1924. Óbninskoye, Leningrado, Cáucaso, cayó prisionera y está en España.

759. CAPELLÁN OVEJERO BENITO. Bilbao 1925. Odessa, Sarátov, Tbilisi, se-

gún información del Hospital de psiquiatría de la región de Moscú (estación Stolvovaya), éste falleció el 22 de octubre de 1946.

760. CAPELLÁN OVEJERO PEDRO. Bilbao 1929. Odessa, Najávino. Falleció en una casa de inválidos en 1948.

761. CARABILLA PÉREZ DIONISIO. 1925. Pravda, Sarátov, Eupatoria, donde falleció de tuberculosis hacia 1946.

762. CARAZO PEREDA JUAN. Falleció en Sarátov en 1942.

763. CARAZO PEREDA EMILIA. Bilbao 1925. Odessa, obrera en Tbilisi y Moscú. Casada con Manuel de la Cuesta. Falleció en 1968.

764. CARAZO PEREDA ESTANISLAO. Sestao 1929. Odessa, Sarátov, obrero en la fábrica Boriets, chófer en Simferópol. En el P. desde 1964. Casada con Julia González Zubeldía. Se repatrió en 1972.

765. CORAZO MIGUEL SEGUNDA. Ortuella 1915. Maestra en la casa de niños de Kíev. Falleció en Leninsk (Stalingrado) en 1942.

766. CARBAJAL JULIA. Educadora en Pushkin, cayó prisionera en el Cáucaso y enviada a España.

767. CARBONELL BALAGUER JOSÉ. Valencia 1916. En el PCU desde 1933 y en el PCE desde 1936-70. Litógrafo. Durante la guerra teniente de aviación. En la U.R.S.S. trabajó en Járkov, voluntario en el ER, primero en guerrilleros y después en aviación, condecorado con la Orden Guerra Patria y de 1ª categoría. Impresor en la 1ª Tipografía Ejemplar de Moscú. Falleció en abril de 1986.

768. CARBONELL MANIE JAIME. Barcelona 1907. Dependiente, miembro del P Proletario Catalán desde 1926 y del PSU desde 1936, miembro del Comité local de Barcelona. En la U.R.S.S. trabajó en Kramatorsk, Kokand, Crimea. Falleció en Crimea en 1966.

769. CARBONELL FRANCISCO. Es padre de Carbonell Mané Jaime. Falleció en Osh en 1942.

770. CÁRCELES SÁNCHEZ RAFAEL. Trabajó en Sarátov, se marchó a Méjico el 23 de mayo de 1946.

771. CÁRCELES SÁNCHEZ MANUEL. Se fue para Méjico en 1946.

772. CÁRCELES TOMÁS ÁNGEL. 1918. Linotipista. Ingresó en el P en 1936. Durante la guerra capitán de EM de brigadas. En la U.R.S.S. trabajó en Rostov, Ordzhonikidze, voluntario en el ER, obrero en la fábrica 30 de Moscú. Casado con Aurora Aguirre. Se repatrió.

773. CÁRDENAS MENÉNDEZ ANTÓNIO. Guipúzcoa 1925. Pravda, Sarátov, falleció en Tbilisi en 1944.

774. CÁRDENAS MENÉNDEZ AVELINO. 1934. Pravda. Falleció en Tarásovka en 1947.

775. CÁRDENAS MARTÍN LUIS. 1931

776. CÁRDENAS MARTÍN JOSÉ. 1932.

777. CÁRDENAS OZONA JUAN. Álava 1912. Campesino. A la U.R.S.S. vino con la División Azul y en 1943 pasó el frente. Detenido (1943-54), obrero en Simferópol. Ingresó en el P en 1967. Falleció en Simferópol en 1976.

778. CARDON MARTÍN LUCILA. 1919. Dependiente. PSU 1935. M tishi, Kokand, Moscú. Viuda del c. Cifrian. Se casó con un polaco y se fue a Polonia al terminar la guerra.

779. CARMONA REQUENA JOSÉ. Córdoba 1911. Campesino. En el P. desde 1930-1970 y en PCUS desde 1965. Secretario general del radio de Montemayor (Córdoba), durante la guerra llegó a Comisario de Brigada. En la U.R.S.S. estudió en Planérnaya, voluntario en el ER, obrero en Crimea y Dniepropetrovsk, pensionista. Falleció en diciembre de 1979.

780. CARNIADO SUÁREZ AVELINO. Sotrondio (Asturias) 1927. Pravda, luego en Sarátov, fábrica N.30 de Moscú. Se repatrió a España con su mujer Carmen Villaverde.

781. CARNIADO SUÁREZ NIEVES. Sotrondio 1931. Pravda, Sarátov, Solnechnogorsk. Se repatrió con su marido Ernesto Brotons.

782. CARNIADO SUÁREZ ROSITA. Sotrondio 1921. Pravda, Sarátov, Tbilisi. Actualmente reside en Ástrajan.

783. CARNICERO TUBILLAS FÉLIX. Valladolid 1918. Impresor. Miembro del

P desde 1937. Durante la guerra piloto, profesor adquirida en la U.R.S.S. en 1938. Después de la guerra estuvo en la cárcel franquista. A la U.R.S.S vino con la División Azul, se pasó a la parte soviética. Internado hasta 1949. Trabajó en Kokand y Dniepropetrovsk. Falleció en Dniepropetrovsk el 26 de octubre de 1969.

784. CARPENA MOLINA JESÚS. Murcia 1906. Empleado de comercio. En el P desde 1930. Secretario agrario y agitpro del CP de Murcia, director del diario del P en Murcia "Unidad". En la U.R.S.S. trabajó en Kirguizia (Osh), y desde 1945 trabaja en Crimea, subdirector del Sovjós Predgorie de Bielogorsk.

785. CARTÓN MARTÍNEZ CARMEN. (Ruth Cahn). 1905. Del P. desde 1923. Se fue para Méjico en 1946.

786. CARUS BASURTO MARCELINA. Gijón 1928. Leningrado, Eupatoria. Trabajó en Sarátov, Malájovka. Actualmente reside en Vladivostok.

787. CARUS BASURTOJOSÉ. Leningrado. Técnico de mecanización de la agricultura de la ciudad de Kirsanov (región de Tambor) y trabaja de técnico-agrónomo en un koljós de esta región.

788. CARRALÓN VALADIN MARÍA. Madrid 1912. En el P. desde 1935-70. Costurera. Durante la guerra enfermera en el ejército. En la U.R.S.S. trabajó de Monino, Kokand, Solnechnogorsk. Casada con Enrique Zafra García. Se repatrió en 1971.

789. CARRASCAL ANAYA TEODORO. Fuentepelayo (Segovia) 1917. Obrero. En el P. desde 1935. Durante la guerra llegó a comisario de brigada. En la U.R.S.S. estudió en Planérnaya, voluntario en el ER, encarcelado en España (1946-62), empleado en Radio Moscú, Rumania. Casado con Begoña Arribas. Se repatrió en 1978. Falleció.

790. CARRASCO CAMBRONERA MARÍA. Madrid 1908. Obrera. En el P. desde 1931. Durante la guerra miembro de la comisión femenina de Madrid y de Murcia, miembro del Comité Provincial de Murcia. En la U.R.S.S. trabajó de correctora en Ediciones y traductora en la FDIM, pensionista, inválida. Se repatrió en 1971.

791. CARRASCO CAMBRONERO ANITA. Barcelona 1912. Mecanógrafa.

Viuda de Isidoro Diéguez. Ingresó en el P en 1937. Mecanógrafa en el Ministerio de Guerra. En la U.R.S.S. trabajó en la Escuela del P en la casa internacional de niños de Gorki e Ivánovo, pensionista en Moscú. Falleció en Moscú en 1967.

792. CARRASCO ORTIZ LINO. Madrid 1898. Ferroviario. Ingresó en el P. en 1934. Miembro del CP de Jaén, durante la guerra jefe de la 25 brigada. En la U.R.S.S. estudió en la Academia Frunze, estuvo en guerrilleros, teniente coronel del ER. Falleció en Moscú de cáncer en 1961.

793. CARRASCO SOLIS EDUARDO. Sevilla 1923. Casa de jóvenes de Moscú. Falleció en la cárcel en Samarcanda en 1942.

794. CARRASCO SOLIS ROSA. Sevilla 1932. Se educó en diferentes casas de niños, Universidad de Moscú (Historia), empleada en la Librería Internacional de Moscú y después en la Biblioteca Fundamental, de ciencias sociales. Actualmente trabaja en Cuba. Ingresó en el P en 1962.

795. CARRERA RUIZ LUIS. Ciudad Real 1915. Según su autobiografía luchó en España, luego en Francia. Cayó prisionero de los nazis, enviado a Alemania y liberado por el Ejército Soviético.

796. CARRETERO MARÍA. Maestra en Óbninskoye. Se fue para Francia, después de la guerra.

797. CARRETERO LÓPEZ ÁNGELES. Bilbao 1925. Odessa, Sarátov, trabajó en la fábrica textil "Krásnaya Roza". Se repatrió.

798. CARRETERO LÓPEZ JOSÉ. Bilbao 1926. Odessa. Falleció en Sarátov en mayo de 1942 de tuberculosis.

799. CARRETERO LÓPEZ SEGUNDO. Bilbao 1930. Odessa, RU de Krasnogorsk. Trabajó de ajustador en Kovrov (región de Vladimir) en la fábrica de excavadoras. Se repatrió.

800. CARRETERO DÍAZ ANTÓNIO. Almería 1911. Panadero. En el P desde 1933. Presidente del sindicato de panaderos de Guadix, durante la guerra jefe de batallón. En la U.R.S.S. trabajó en Kolomná, Kokand, Crimea, Kíev y hasta la fecha en Crimea (Nisnegorsk). Falleció.

801. CARRILLO ARQUES JOAQUÍN. Murcia 1914. Mecánico. En el P desde 1944. Vino a la U.R.S.S. a la escuela de pilotos. Trabajó en Gorki, voluntario en el ER estuvo en guerrilleros, condecorado con la medalla "Por audacia", obrero en Moscú. Instituto de aviación, ingeniero en Moscú y en Cuba. Falleció en Moscú en diciembre de 1983.

802. CARRILLO SOLARES ROBERTO. Madrid 1925. En el P desde 1943. Vino a la U.R.S.S. en 1967 y trabajó de traductor en la editorial Progreso de Moscú. Falleció en Moscú en 1977.

803. No hay datos.

804. CARRILLO TOMÁS FRANCISCO. Gijón 1928. Pravda, Kukus, obrero en Moscú. Se repatrió.

805. CARRILLO TOMÁS SANTIAGO. Gijón 1926. Pravda. Obrero en Tashkent, actualmente en la región de Dniepropetrovsk, ciudad Terni, donde falleció en 1975.

806. CARRIÓN GIL JUANA. Ciudad Real 1911. Esposa de José Sobrado. Trabajó en fábricas de punto de Tashkent y Crimea, Dniepropetrovsk, se repatrió en 1974.

807. CARRIÓN MILIA VICENTE. Barcelona 1916. Obrero. En el P desde 1937 y en las JC desde 1932. Durante la guerra llegó a jefe de la brigada 123 de la 27 División. En la U.R.S.S. estudió y después dio clases en la Academia Frunze, especialista en Cuba, volvió a la U.R.S.S. en 1971 y se repatrió en 1972 con su esposa Luisa Fernández Santana.

808. CARRIÓN OLIVARES JUAN. Valencia 1908. Obrero. En el P. desde 1928. Estudió en la U.R.S.S. en 1933. Durante la guerra, instructor del P. Vicepresidente del Sindicato de la madera de Valencia, en la U.R.S.S. trabajó en Kramatorsk, Tashkent en el ER, obrero en Moscú y desde 1946 en Crimea. Falleció en Yalta en 1976.

809. No hay datos.

810. CARRO PRIMO AURORA. Bilbao 1920. Miembro de las JC desde 1934. Obrera en Kolomná, Kokand y en la casa de niños internacional de Ivánovo. Casada con Emilio Bayón. Falleció en junio de 1982 en Moscú.

811. CARRO PRIMO LEANDRO. Bilbao 1930. Pravda, Instituto de Aviación y desde 1953 diseñador en una empresa de Sarátov. Falleció en Sarátov en diciembre de 1992.

812. CARRO ROZAS FRANCISCO. Madrid 1912. Matarife en el matadero de Madrid. En el P. desde 1935. Durante la guerra jefe de la 73 División. En la U.R.S.S. trabajó en Járkov, Gorki, Crimea. Falleció en Simferópol en 1978.

813. CARRUEVANO FERNÁNDEZ MARIO. Oviedo 1924. Eupatoria, Leningrado, Kishiniov, después Moscú. Trabaja en la fábrica Lijachov.

814. CARTÓN PAJARES ENDOSIA. Falleció en Tbilisi.

815. CASADO BOTIJA JERÓNIMO. Guadalajara 1912. Vaquero. En el P desde 1935 y de las JC desde 1932. Durante la guerra jefe de las brigadas 10 y después 37 y por último jefe del Batallón de Divisionario de la 46 División. En la U.R.S.S. estudió en la Academia Frunze, luchó en guerrilleros en Crimea y de nuevo en la Academia Frunze. Casado con Eulalia Machado Monedero. Falleció de cáncer en Cuba en 1967.

816. CASADO DÍAZ WILSON. Badajoz 1918. En el P. desde 1937-70. Durante la guerra estudió en la U.R.S.S en la escuela de aviación de Chuguyevo (Járkov) y luchó como piloto de bombardeo. En la U.R.S.S. estuvo como inválido en Járkov, Osh (Kirguisia), operador de cine en Osh, Crimea, obrero en Kíev, pensionista.

817. CASAL BROULLON ALBERTO. Vigo 1912. Marinero. En el P. desde 1937. Durante la guerra luchó en la flota en el crucero "Miguel de Cervantes". En la U.R.S.S. trabajó en Gorki, voluntario en el ER, teniente mayor de zapadores, condecorado con la orden "Guerra Patria". Después de la guerra salió de la U.R.S.S., estuvo 14 años en la cárcel de Burgos. Trabajó en Cuba, donde se casó con Pilar Vázquez. Volvió a Moscú en 1976. Repatriado.

818. CASANOVA GÓMEZ ALICIA. Baracaldo 1925. Kíev, Leningrado, Tbilisi, Instituto de medicina, médica en Simeis (Crimea), en Reutovo, en el Instituto de investigación de tuberculosis de Moscú, enviada a Cuba. Ingresó en el P en 1961. Se quedó definitivamente en Cuba.

819. CASAS DEL RÍO CARMEN. Santander 1924. Krasnovídovo, Stalingrado,

Bashkiria. Obrera textil, casada con Amelio Pérez. Se ha quedado definitivamente en Cuba.

820. CASAS DEL RÍO LEONCIO. Santander 1926. Krasnovídovo, Stalingrado, Bashkiria, fábrica N.30 de Moscú. En el P desde 1947. Repatriado con su mujer Aurora Conde Serrano.

821. CASAS SÁNCHEZ PABLO. Gallarta 1927. Pravda, técnico de autos. Trabajó en Moscú, luego en Crimea. Inválido en Eupatoria. Se repatrió.

822. CASERO CABAL ALFREDO. Oviedo 1933. Leningrado, Bashkiria, Moscú, obrero en la fábrica 221. Se repatrió.

823. CASERO CABAL ÁNGEL. Oviedo 1925. Leningrado, Kíev, Moscú, fábrica "Hoz y Martillo". Técnico de comunicaciones. Se repatrió.

824. CASERO CABAL HERMINIA. 1929. Leningrado, Stalingrado, RU N.4 de Nóvaya, después Kúntsevo, tejedora en la fábrica textil. Se repatrió con su marido Juan Montes.

825. CASERO CABAL PAQUITA. Oviedo 1930. Leningrado, Járkov, técnico de medicina. Trabajó en casas de niños y casa-cuna. Repatriada con su marido José Luis Azcoaga.

826. CASERO CABAL ADOLFO. Oviedo 1926. Leningrado, Járkov, Ufá, murió en la cárcel de Ufá en agosto de 1945.

827. CASERO CABAL OLIVA. Oviedo 1926. Leningrado, Eupatoria, obrera textil de la fábrica "Krásnaya Roza". Repatriada.

828. CASERO CABAL VALENTÍN. Gijón 1928. Leningrado, Járkov, obrero ajustador de la fábrica de Cemento (Podolsk). Se repatrió.

829. CASELLES FORNS CONCHA. Lérida 1913. Obrera textil. Durante la guerra trabajó en el SRI y después en el aparato de evacuación en Cataluña. En la U.R.S.S. trabajó de obrera en Kramatorsk, Podolsk, Kokand, Crimea, Dniepropetrovsk. Casada con Carlos Nomen Marine.

830. CASTAÑARES HERRERO FÉLIX. S. Sebastián 1929. Óbninskoye, Basel, Alexeevka, Volshevo. Ingresó en el Instituto de Finanzas de Moscú. Se repatrió con su esposa Amelia Barcena Ramírez.

831. CASTAÑEDA GARCÍA ANGELITA. Bilbao 1927. Odessa, Sarátov, escuela de oficios en Oréjovo-Zuevo fábrica "Tres Montañas", se repatrió.

832. CASTAÑEDA GARCÍA RAIMUNDO. Bilbao 1930. Odessa, Sarátov, obrero en la fábrica N.30. Se repatrió.

833. CASTAÑEDA GARCÍA SERVILIA. Bilbao 1924. Odessa, Sarátov, obrera en la fábrica de relojes N.1 de Moscú. Se repatrió.

834. CASTAÑEDA PANIAGUA MIGUEL. Valladolid 1928. Moscú, obrero en Ufá, Moscú, Magadan y actualmente en Doniets. Se repatrió en 1991.

835. CASTAÑOS BERNARDO GEORGINA. Asturias 1927. Járkov, Sarátov, trabajó en Tbilisi, Moscú. Se repatrió con su marido Víctor Pastor.

836. CASTAÑOS BERNARDO MARÍA LUISA. Suria (Cataluña) 1930. Járkov, Odessa, Orlóvskoye, Eupatoria. Universidad. Se repatrió.

837. CASTAÑOS BERNARDO ZULIMA. 1924. Odessa, Sarátov, Tbilisi, actualmente trabaja de contable en la fábrica de plástico de Tbilisi.

837a. CASTAÑOS SUÁREZ ESTEBAN. Miembro del PSUC. Condenado en Járkov a 4 años de cárcel por violar a sus dos hijas en 1940.

838. CASTAÑOS MARTÍNEZ RUFINO. Oviedo 1885. Médico, Miembro del PSOE desde 1910 y del P. desde 1921. Concejal de Gallarta, diputado provincial por Bilbao. Durante la guerra director de diversos hospitales con el grado de comandante. En la U.R.S.S. médico en la casa de niños de Óbninskoye, después en el sanatorio Kalinin. Falleció de tuberculosis en Moscú en 1966.

839. CASTAÑOS SANJURJO CÉSAR. Gallarta 1922. Járkov, Óbninskoye, Moscú, Samarcanda, voluntario en el ER, técnico energético de Moscú, ingeniero eléctrico en Kaliningrado (región de Moscú), especialista en Cuba. Estuvo casado con Virtudes Compañ y después con Desusa Paisán. Ingresó en el P en 1965, se repatrió en 1978.

840. CASTAÑOS SANJURJO RAQUEL. Gallarta 1914. Educadora en Óbninskoye, obrera en Samarcanda, Moscú. Falleció en Moscú en 1971.

841. CASTEDO PALERO JULIÁN. Guadalajara 1893. Pintor y empleado de

aduanas. Ingresó en el P en 1931. Sus exposiciones de pintura se celebraron en España, Dinamarca, Alemania, Francia y E.E.U.U. Durante la guerra secretario general de la sociedad España-U.R.S.S. En la U.R.S.S. trabajó de pintor profesional. Falleció en las cercanías de Moscú el 29 de septiembre de 1960.

842. CASTELO PACHECO JOSÉ. Salamanca 1910. Mecánico. Ingresó en el P en 1931. Varias veces detenido. Durante la guerra miembro de la Comisión de Fuerzas Armadas y de la Comisión Central de Autodefensa del P. Estuvo fuera de la U.R.S.S. en 1939-41. Voluntario en el ER. Obrero en la fábrica 221 de Moscú, y después en la Boriets. Estuvo casado con Agustina Esteban y después con Asunción Alegría. Falleció en Moscú el 8 de agosto de 1967.

843. CASTELO PEDRO NICOLÁS. Madrid 1932. En 1953 fue condenado por delito. Su abuelo Cánovas falleció a los meses de llegar a la U.R.S.S. en Yalta. Desde 1956 trabajó de soldador en Sarátov y Volzhskom (región de Volvogrado). Desde el 57 se desconoce su paradero. Según sus compañeros no aparece por ninguna parte.

844. CASTELLANOS ISIDRA.1890. Esposa de Fulgencio Benitez. Falleció en Alma-Atá en 1943.

845. CASTELLOTE LABAD CARMEN. Bilbao 1927. Jersón, Barnaul, Instituto Guidromeliorativny. Se fue para Méjico.

846. CASTELLOTE LABAD RICARDO. Bilbao 1929. Jersón, Barnaul, Solnechnogorsk. Instituto de puentes y carreteras. Se fue para Méjico.

847. CASTILLO MAYORAL LUIS. Madrid 1918. En el P desde 1937. En la U.R.S.S trabajó en Járkov, voluntario en el ER estuvo de guerrilleros, condecorado con la orden Estrella Roja, Instituto de lenguas extranjeras de Moscú, empleado en la editorial "Pravda" y traductor en Radio Moscú. Se repatrió en 1977.

848. CASTILLO SÁENZ DE TEJADA FRANCISCO. Jaén 1907. Abogado. En el P desde 1936-70. Durante la guerra llegó a jefe de División. En la U.R.S.S. trabajó de maestro y educador en Krasnovídovo, Stalingrado, Noginsk, volun-

tario en ER, llegó como teniente de zapadores hasta Berlín, condecorado con las órdenes Estrella Roja y Guerra Patria. Obrero en Crimea y Dniepropetrovsk. Se repatrió en 1977.

849. CASTRILLO FRÍAS MODESTO. Palencia 1912. Cocinero. En las JC desde el 1932. En el P desde 1936. Ha sido comisario de Brigada. Escuela política, voluntario en el ER. Se marchó para Checoslovaquia.

850. CASTRO DELGADO ENRIQUE. 1907. Metalúrgico. En el P desde 1925. Trabajó en la Komintern. Salió de la U.R.S.S. con su mujer Esperanza Abascal Gómez para Méjico.

851. CASTRO GARCÍA ANDRÉS. Sestao 1924. Eupatoria, Sarátov, Tbilisis, Moscú. Trabajó en la fábrica 45. Se repatrió con su mujer JOSEFA Ortega García.

852. CASTRO GARCÍA FRANCISCA. Murcia 1929. Eupatoria RU N4 de Nóvaya, Kúntsevo, Tejedora. Se repatrió.

853. No hay datos.

854. CASTRO MARINAS CARMEN. Gijón 1926. Leningrado, Tbilisi, escuela profesional de comunicaciones, escuela de medicina, empleada en Tbilisi. En el P. desde 1965. Se repatrió en 1993.

855. CASTRO MARINAS ELOINA. Gijón 1931. Leningrado, Moscú. Trabajó en un museo, luego en una fábrica de Tbilisi. (1972). Se repatrió en 1992.

856. CASTRO MARINAS PILAR. Gijón 1927. Leningrado, Krasnovídovo, Leninsk (Stalingrado), Bashkiria. Técnico de comunicaciones de Moscú, trabajó en Correos Central de Tbilisi. Casada con un georgiano. Falleció en 1977.

857. CASTRO MENÉNDEZ MANUEL. Gijón 1930. Leningrado, Mólotovsk, técnico de química, se repatrió con su mujer Conchita Daunes.

858. CASTRO MENÉNDEZ MERCEDES. Gijón 1924. Leningrado. Técnico de Medicina, Instituto de Medicina. Repatriada.

859. CASTRO MENÉNDEZ PILAR. Gijón 1931. Leningrado, Mólotov, Solnechnogorsk. Trabajó en Sholkovo de tejedora. Se repatrió.

860. CASTRO MENÉNDEZ SATURNO. Gijón 1928. Leningrado, Kíev, obrero en Moscú (Kúntsevo).

861. CASTRO MENÉNDEZ ENRIQUE. Gijón 1933. Leningrado, Mólotovsk, Solnechnogorsk. Se repatrió.

862. CASTRO SUÁREZ ÁNGELES. Sotrondio 1929. Krasnovídovo, Stalingrado, técnico de Medicina de Sérpujov. Trabaja en una casa de locos de Stupino (región de Moscú).

863. CATALÁ ESCRIBÁ JOSÉ. Lima (Perú). Prigovskaya, estudiante en Samarcanda y Moscú (Instituto Energético), ingeniero hidráulico en Moscú. Ingresó en el P en 1947. Casado con Bibiana Herrero. Se repatrió.

864. CATARECHA PEREIRA ISABEL. Bilbao 1928. Odessa, Sarátov, obrera en Sholkovo, Moscú. Se repatrió en 1990.

865. CATARECHA PEREIRA MARÍA DOLORES. Bilbao 1924. Odessa, Sarátov. En 1950 terminó el técnico MINZAGA. Se repatrió y volvió, reside en Moscú.

866. CATALÁN YANGUAS ENCARNA. S. Sebastián 1926. Óbninskoye, técnico textil, Instituto Pedagógico de Leningrado. Se repatrió.

867. CAUBET FERRER ALEJO. Artesa de Segre (Lérida) 1907. PSUC-1936. Gorki, Kokand, fue a Francia donde falleció. Estaba casado con Francisca Sole.

868. CAZALILLA RAMOS MANUEL. Bilbao 1924. Pravda, obrero en Tashkent y en Moscú en la fábrica 45. Ingresó al P en 1946. Repatriado con su mujer Amor Sánchez Fernández. Falleció.

869. CAZALILLA RAMOS MIGUEL. Bilbao 1928. Pravda, Sarátov, RU de Moscú, obrero en Crimea y Dniepropetrovsk. Ingresó en el PCUS y en el PCE en 1956. Casado con Conchita Bas. Se repatrió en 1969.

870. CEBERIO LOYOLA FÉLIX. Rentaría 1923. Pravda, Samarcanda, Instituto de economía, economista en Moscú y en Cuba, traductor en la revista "Comercio Exterior" y en Progreso. En el P desde 1946. Falleció en 1987.

871. CEBRIA SOLER EDUARDO. Barcelona 1911. Mecánico de autos. Miembro del PSUC 1936. Durante la guerra trabajó en la sección de cuadros

del PSU. En la U.R.S.S. trabajó en Kolomná, Kirov, Kokand, voluntario en el ER, chófer en el garaje del CC del PCUS. Falleció en Moscú de tuberculosis. Estaba casado con Nati Piquer Bel.

872. CECILIA MORALES MANUELA. Arrigoriaga 1917. Járkov, Osh, Kíev. Se repatrió con su marido Amaro Alonso Villaverde.

873. CELIS MESAS CARMEN. Bilbao 1928. Krasnovídovo, Bashkirk, RU N.64. Residió en Moscú, trabajando de dibujante restaurador. Falleció en enero de 1991.

874. CELIS MESAS FIDELA. Bilbao 1925. (Arboleda). Planérnaya RU de Ufá. N.9. Trabajó en la fábrica textil de Malájovka "Tres Montañas". Terminó el técnico mecánico de carreteras. Se repatrió con su marido José Fernández López.

875. CELIS MESAS MERCEDES. La Arboleda 1929. Krasnovídovo, Bashkiria, "Aeropribor" (Zagorsk), RU N.4 de Krasnogorsk. Se repatrió.

876. CENABRE GOMAR MARÍA. Esposa de Cucarella. Moscú, Kokand. Se fue para Méjico en 1946 con sus hijas.

877. CENITAGOYA ECHEANDIA JOSÉ. Bilbao 1889. Ferroviario. En el P desde 1927. A la U.R.S.S. llegó en 1954 a reunirse con sus hijos. Durante la guerra miembro de los Comités de Guerra de San Esteban de Pravia y Soto del Barco, trabajó después de la guerra de descargador en Bayona (Francia), pensionista en Riga. Viudo de Mercedes Cenitagoya González. Se repatrió en 1969.

878. CENITAGOYA GONZÁLEZ ADOLFO. S. Esteban de Pravia. 1923. Leningrado, Moscú, Samarcanda, técnico de mecanización de la agricultura. Universidad de Riga, director de escuela de niños delicuentes, empleado en el Club Internacional de Riga, maestro de escuela. En el P desde 1952. Se repatrió en noviembre de 1985.

879. CENITAGOYA GONZÁLEZ CARMEN. San Esteban de Pravia, 1927. Leningrado, técnico de química, contramaestre en una empresa química de Moscú. Falleció en 1992.

880. CENITAGOYA GONZÁLEZ FRANCISCO. Pravia 1925. Leningrado, vo-

luntario en el ER, condecorado con la orden Estrella Roja y medalla del valor, luchó hasta Berlín con el grado de teniente de zarpadores. Técnico de carreteras. Ingresó en el P en 1946. Se repatrió con su mujer Nieves López.

881. CENITAGOYA GONZÁLEZ JOSÉ LUIS. Nació en la cárcel de Oviedo en 1938. Vino a la U.R.S.S. con sus padres en 1954. Obrero y en la actualidad empleado en Riga. Ingresó en el P en 1965. Se repatrió en 1991.

882. CENITAGOYA GONZÁLEZ JUAN. Nació en la cárcel de Oviedo en 1938. Vino a la U.R.S.S. en 1954. Técnico-electromecánico en Riga. En el P desde 1965.

883. CENITAGOYA GONZÁLEZ MANUEL. San Esteban de Pravia, 1929. Pravda, Leningrado, Cheliábinsk. Terminó la escuela de oficios Nº4 en Krasnogorsk, trabajó en la fábrica "Boriets". Salió en 1951. Se repatrió.

884. CENITAGOYA (KOROTKOVA) GONZÁLEZ MERCEDES. Gijón 1931. Leningrado, técnico de pedagogía. Vive en Simferópol trabajando de educadora en un jardín infantil.

885. CENITAGOYA GONZÁLEZ MERCEDES. Lugo 1900. En el P. desde 1934. Durante la guerra secretaria del SRI en Avilés. Vino a la U.R.S.S. en 1954 con su marido a reunirse con sus hijos, pensionista en Riga. Falleció en Riga en 1969.

886. CEPEDA SÁNCHEZ PEDRO. Málaga 1922. Pirogóvskaya, Samarcanda, trabajó de intérprete en el Consulado argentino y después detenido 9 años (1948-57). Se repatrió.

887. CEPEDA SÁNCHEZ RAFAEL. 1923. Hermano del anterior. Pirogosvkaya. Casa de niños de Moscú, escuela de oficios de Leningrado. Trabajó en la fábrica "Hoz y Martillo" de Moscú. (datos de 1947), detenido.

888. CEPEDAL GONZÁLEZ AURELIO. Sama de Langreo 1926. Leningrado, Eupatoria. Obrero en Sarátov, Tbilisi y Moscú (221), se repatrió.

889. CERDÁN FALCÓ ÁNGEL. Barcelona 1914. Empleado. Vino a la U.R.S.S. en 1939 a la escuela de pilotos de Kirovabad. Trabajó en la fábrica Lijachov, evacuado a Kirguizia, dibujante en una empresa de arte de Moscú. Ingresó en el P en 1956. Falleció en Moscú en 1987.

890. CERECEDA SANTOS ASUNCIÓN. Bilbao 1926. Eupatoria. Falleció en Sarátov de un accidente en la fábrica en noviembre del año 1943

891. CERECEDA SANTOS EMILIANO. Bilbao 1928. Eupatoria, Sarátov, obrero en una fábrica de Dniepropetrovsk. Se repatrió en 1991.

892. CERECEDA SANTOS LEONCIO. Gallarta 1924. Eupatoria, Sarátov, obrero en Tbilisi y Moscú, técnico y después Instituto de Comunicaciones, especialista en Kashira y en el Centro de televisión de Moscú. En el P desde 1946-70.

893. CEREZO USANO MANUEL. Granada 1892. Comisario del 11 Batallón de fortificaciones. Maestro de la casa de Járkov. Trabajó de guardián en Samarcanda y posteriormente en un sovjós de Crimea. Falleció en 1962 en Moscú. Estaba casado con Estefanía Requena.

894. CERRA SUÁREZ ESTHER. Gijón 1927. Krasnovídovo. Obrera de la fábrica Thelman de Moscú. Falleció de tuberculosis en un sanatorio de la región de Moscú en 1949. Falleció.

895. CERRA SUÁREZ LUIS. Gijón 1931. Krasnovídovo, Stalingrado, Bashkiria, Bolshevo, Instituto de minas, ingeniero en Kiseliovsk (Remero), Marganiets, Moscú, Cuba y Moscú. Falleció el 9 de octubre de 1997.

896. CIANCA BENFOECHEA RAMÓN. Bilbao 1923. Kíev, Moscú, escuela de aviación, piloto de caza en la guerra Patria, Instituto de poligrafía de Moscú, especialista en Gomel (Bielorrusia). En el P desde 1947 (fecha de ingreso en el PCUS). Falleció en 1988.

897. CIANCA IBARRA LUIS. Bilbao 1929. Óbninskoye, Bolshevo, Instituto de geología, ingeniero en Moscú. Ingresó en el P en 1968. Se repatrió en abril de 1983.

898. CICUENDES MUÑOZ DIONISIO. Toledo 1911. Albañil. En el P. desde 1934-70. Durante la guerra comisario de compañía. En la U.R.S.S. estudió en Planérnaya y Nagornoye. Obrero en Kolomná, voluntario en el ER, obrero en la construcción, pensionista en Moscú. Falleció en Moscú en mayo de 1976.

899. CIDERES SUÁREZ JESÚS. Gijón 1924. Krasnovídovo, Stalingrado, Bashki-

ria. Obrero en Moscú en la fábrica de azúcar. Falleció en mayo de 1983.

900. CIFUENTES ONDINA OLEGARIO. Gijón 1930. Eupatoria, Sarátov. Falleció de tuberculosis en Mónimo en 1956.

901. CIFUENTES ONDINA RAMÓN. Gijón 1928. Krasnovídovo, Stalingrado, Ufá. Obrero, trabajó en la fábrica 45 de Moscú. Actualmente trabaja y reside en Simferópol. Se repatrió en 1995.

902. CIFUENTES ONDINA ROSARIO. Gijón 1924. Krasnovídovo, Ufá. Trabajó en Leningrado en la fábrica "Etalon", estudió en una escuela de oficios de la región de Moscú. (Datos del 1945). Desapareció.

903. CIMORRA GUTIÉRREZ EUSEBIO. Madrid 1908. Periodista. En el P. desde 1934. Trabajó en Mundo Obrero. En la U.R.S.S. trabajó como secretario de prensa de J. Díaz y desde 1940 en Radio de Moscú. Se repatrió en diciembre de 1977.

904. CIFRIAN DAMALIA JULIO. Santander 1915. Obrero. En el P. desde 1931. Durante la guerra comisario de batallón, ayudante del Jefe del SIM en el IV Cuerpo. En la U.R.S.S. estuvo en la escuela política. Murió en guerrilleros durante la Guerra Patria. Estaba casado con Lucila Cardon.

905. CIRES GARCES JACINTO. Zaragoza 1914. Obrero. En el P desde 1936. Durante la guerra llegó a capitán jefe de batallón enviado a Alemania. Internado en la U.R.S.S. (1945-48), obrero en Crimea y desde 1951 en Artiomovsk, de cocinero. Casado con Aurora Pablos. Falleció en junio de 1984.

906. CIRUJEDA ESTÉVEZ JOSÉ. Alcocer (Tarragona) 1915. Carpintero. En el P desde 1933-70. Durante la guerra luchó como piloto. En la U.R.S.S. trabajó en Rostov, Ordzhonikidze, durante la guerra Patria piloto hasta 1948, ebanista en Minsk. Se repatrió en 1992.

907. CIRVIDA LLORENTE ANTÓNIO. Madrid 1918. Carpintero. Durante la guerra vino a la U.R.S.S a las escuelas de aviación de Kirovabad. Trabajó en Rostov, Ordzhonikidze, voluntario en el ER, estuvo en guerrilleros, inválido de guerra, traductor en el Buró de información soviético y en la APN. En el P. desde 1940-70. Está casado con Pilar Pla. Falleció.

908. CITORES ANDES ELÍAS. Bilbao 1926. Óbninskoye y Kaluga. Escuelas de oficios de Tashkent. Trabajó en la fábrica "Boriets". Falleció en Masaisk en 1976.

909. CITORES ANDRÉS ILUMINADA. Bilbao 1929. Kaluga, Bashkiria y después Instituto de finanzas. Se repatrió con su marido José Manuel García García.

910. CITORES ANDRÉS JESÚS. Bilbao 1927. Tarásovka, escuela de artes Moscú, Instituto de la construcción, ingeniero proyectista en Moscú. En el P. desde 1954 (del PCUS).

911. CIUTAT ARMENGOL MARI SOL. Madrid 1934. Leningrado. Universidad de Moscú, facultad de filología. Actualmente trabaja en Radio Moscú. Falleció en 1998.

912. CIUTAT ARMENGOL AMAYA. Madrid 1935. Leningrado. Vivió en la U.R.S.S. con sus padres. Terminó el Instituto de Medicina N.1 de Moscú. En la actualidad se encuentra en España, casada con Damián Pretel. Falleció en 1987 en Cuba.

913. CIUTAT DE MIGUEL FRANCISCO. Madrid 1909. Militar. En el P. desde 1936. Durante la guerra jefe del EM del Norte de Levante, condecorado con la Medalla del Deber. Viudo de María Paz-Armengol Rodríguez. En la U.R.S.S. estudió y trabajó en la Academia del EM, general en ER, profesor de español, traductor en Radio Moscú, especialista en Cuba, se repatrió. Falleció.

914. CLARO BARBADO EMILIO. Sama de Langreo 1927. Krasnovídovo, escuela de oficios de Stalingrado. Falleció de tuberculosis en Meleus (Bashkiria).

915. CLAVÉ SERRA TERESA. Barcelona 1914. Tejedora. Miembro del PSUC desde 1936. Viuda de Agustín García Ruiz, caido en el frente del Cáucaso en 1943. Trabajó en Rostov, Kokand, Crimea, se casó de nuevo con Antonio Vidal y vivía en Kíev. Se repatrió.

916. CLEMENTE MARTÍNEZ PILAR. Madrid 1902. Kramatorsk, Kokand, Moscú. Casada con Juan González Montbliú. Pensionista personal. Falleció en Moscú en abril de 1975.

917. CLEMENTE ROY BEGOÑA. Bilbao 1926. Casas N5 y N3. Estudió en el técnico de Aviación. Trabajó en Oréjovo-Zuevo.

917a. CLEMENTE PINAZO ÁNGELES. 1909. Valencia, vive en Moscú. 337- 12-93.

918. CLIMENT CLIMENT VICENTE. 1886. Portuario. Falleció en Jarabali (Ástrajan) durante la evacuación de Kriúkovo.

919. CLIMENT TROTONA VICENTE. Valencia 1924. Casa de Pirogóvskaya, Leningrado, Sarmarcanda. Se reclutó durante la guerra en el Ejército polaco, donde mató a un capitán español y se suicidó.

920. CLIMENT PASTOS ENCARNACIÓN. Barcelona 1914. Trabajó en Kriúkovo, Tashkent en un sovjós de Crimea. Se marchó para Argentina.

921. CLIMENT PASTOR JOSÉ. Buenos Aires 1912. Fotograbador. Miembro del P. desde 1934. Durante la guerra Comisario del XII C.E. e inspector del Comisario. En la U.R.S.S. trabajó en Kriúkovo, Tashkent, voluntario en el ER, obrero en Crimea. Casado con Mercedes Aguilar Reyes, se fue para Argentina.

922. CLOS PUCHGROS RAMÓN. Barcelona 1904. En el PSU desde 1937-70. Después de la guerra internado en Argeles (Francia), enviado a Alemania, internado en la U.R.S.S. (1945-48), obrero en Crimea y Jersón. Falleció.

923. COBEÑA NICOLÁS IGNACIO. Falleció en Sarátov en abril de 1943.

924. COBEÑA NICOLÁS ISABEL. Sevilla 1929. Tarásovka, Sarátov. Instituto de Medicina de Ivánovo. Trabajó de médica en una casa de maternidad de Bakú. Se repatrió en 1990.

925. COBEÑA NICOLÁS MATILDE. Albacete 1938. Tarásovka. Instituto Pedagógico de Ivánovo. Profesora del Instituto de lenguas extranjeras de Bakú. Se repatrió en 1990.

926. COBEÑA NICOLÁS JULIO. Madrid 1934. En el P. desde 1962-1970. Tarásovka, Ivánovo, Instituto Pedagógico, educador y profesor en la casa infantil de la Cruz Roja de Ivánovo.

927. COBEÑA PAN IGNACIO. Ubrique (Cádiz) 1896. Obrero. En el P. desde 1925. Secretario de agipto del CR de Andalucía, en el aparato del CC (vino a la U.R.S.S. en 1932), durante la guerra responsable administrativo de la casa del CC. En la U.R.S.S. trabajó en Voroshilovgrad, pensionista en Jimki y Bakú. Casado con Matilde Nicolás. Falleció en Bakú en 1977.

928. COBIELLA CRESPO EDELMIRA. Ribadesella 1925. Leningrado, Jersón. Se repatrió.

929. COBIELLA CRESPO JUANITA. Ribadesella 1923. Leningrado, Tbilisi, obrera en Moscú. Se repatrió en 1970.

930. COBIELLA CRESPO MARÍA LUISA. 1928. Leningrado. Falleció en el Altai en 1942.

931. COBIELLA CRESPO REMEDIOS. Oviedo 1926. Leningrado, Barnaul, terminó la Universidad de Leningrado y trabajó en Kaluga. Se repatrió.

932. COBIELLA CRESPO RAFAEL. Oviedo 1928. Pushkin, Tarásovka, Instituto de maquinaria de Moscú, ingeniero mecánico en el Instituto Orgenergostroi de Moscú, trabajó en Cuba. Falleció en Moscú en 1969.

933. COBO GARCÍA JUAN. (Jaén) 1908. Mecánico. En el P. desde 1935. Durante la guerra trabajó en el Gobierno civil de Valencia, jefe de los servicios especiales en Valencia, vino a la U.R.S.S. en 1937. Trabajó en Kolomná, Kokand, voluntario en el ER, maestro y jefe de taller en la fábrica de neumáticos de Moscú, pensionista. Casado con Encarnación Orts Calvo. Falleció.

934. COBO LÓPEZ PEDRO. Madrid 1915. Fontanero en España. Obrero en la fábrica Lijachov de Moscú. Miembro del P. desde 1936. Se repatrió con su mujer Inocencia Morillo.

935. COBO ORTS JUAN. Teruel 1933. Vino a la U.R.S.S. en 1937 con sus padres. Kolomná, Kokand, Universidad de Moscú (periodista), empleado en la Radio, periodista en la revista "Tiempos Nuevos".

936. COBOS AMIEVA JAVIERA. Llanes 1925. Pravda, trabajó en Sarátov, Tbilisi, Moscú, Jimki, se repatrió con su marido Jesús Rojos.

936a. COBOS AMIEVA CELSA. Sama 1929. Pravda, Sarátov, Solnechnogorsk y Bolshevo. Se repatrió.

937. COBOS AMIEVA JOSÉ. Pravda Kukus. Escuela de mecanización de la agricultura. Trabajó en Voroshilovgrad, actualmente en Dniepropetrovsk

938. COLINA PÉREZ MANUEL. S. Sebastián 1923. Odessa, Sarátov, Tbilisi y

finalmente en Moscú de mecánico en la fábrica "Proletario Rojo". Falleció en enero de 1986.

939. COLMENAR DE LA TORRE JUAN. Madrid 1918. Miembro del P. desde el 1935. Estudió piloto en Kirovabad. Cayó en la Guerra Patria. Eléctrico en Járkov.

940. COLÓN LLACH JUANA. Gerona 1899. Maestra. Ingresó en el P. en 1935. A la U.R.S.S. vino de maestra trabajando en las casas de niños de Óbninskoye y Bolshevo. Se fue a Francia en 1947.

941. COLL GALVEZ JOSÉ MARÍA. S. Sebastián 1926. Járkov, Meleus. Actualmente reside en Bashkiria.

942. COLL (NAUMENKO) MERCEDES. Barcelona 1895. En el año 1922 se casó con un ciudadano ruso (Naumenko) y vino a la U.R.S.S. en 1939. Pensionista. Vive en Novosibirsk, falleció hacia 1976.

943. COMORERA MODELIA MANUEL. Lérida 1919. Miembro del PSU desde 1938. Durante la guerra hizo trabajos en la JSU y estuvo en un batallón de transmisiones. En la U.R.S.S. trabajó en Járkov, voluntario en el ER, radiotelegrafista en TASS. Se repatrió.

944. COMPAN MARTÍNEZ ANGELITA. S. Sebastián 1925. Pravda, RU obrera en Moscú. Se repatrió.

945. COMPAN MARTÍNEZ VIRTUDES. S. Sebastián 1928. Pravda, Sarátov. Técnico textil de Moscú. Instituto Pedagógico. Actualmente trabaja en la Editorial "Progreso" y vive en Moscú.

946. COMPTE LLIURO ANGELITA. Figueras 1914. En el PSU desde 1936-70. Viuda de Joaquín Purroy y casada con Antonio Prieto Montero. Durante la guerra dirigente femenina en Cataluña. En la U.R.S.S. trabajó en Rostov, Aktiubinsk, Crimea, Izium. (Járkov), empleada en la Embajada Cubana. Se repatrió en octubre de 1980.

947. CONCHESO FRESNO LUISA. Asturias 1918. Vino a la U.R.S.S. de auxiliar y trabajó en Leningrado. Posteriormente obrera en la fábrica de cerillas de Majaradze (Georgia). Se repatrió.

948. CONDE GALINANES JOSÉ. Pontevedra 1905. Marinero. En el P. desde 1957-70. Durante la guerra cabo artillero en el acorazado Jaime I. Vino a la U.R.S.S. en el barco Juan Sebastián Elcano. Trabajó en Rostov, Ordzhonikidze, Kazajstán, Crimea y Kíev. Falleció en en mayo de 1989.

949. CONDE SERRANO AURORA. Bilbao 1928. Casa de Jerson. Escuela de Medicina de Sérpujov. Se repatrió con su marido Leoncio Casas.

950. CONTRERAS CANO ANDRÉS. Murcia 1897. Mecánico. En el P. desde 1928. Durante la guerra mecánico de aviación. En la U.R.S.S. trabajó en Gorki, voluntario en el ER, obrero en Crimea y Zaporozhie, pensionista. Falleció en Moscú en 1970 durante un viaje de Zaporozhie. Estaba casado con Mercedes Manso.

951. CONTRERAS MANSO GERARDO. Krasnovídovo 1939. Stalingrado, Bashkiria, escuela de teatro. Actualmente artista en la ciudad de Tallín

952. CORBADO MARTÍNEZ ANTÓNIO. Badajoz 1920. Campesino, procedente de la División Azul. Trabajó y residió en Kíev. Falleció en 1987

953. CORDÓN GARCÍA ANTÓNIO. Sevilla. Militar. En el P. desde 1936. Durante la guerra jefe de EM en diferentes ejércitos. En la U.R.S.S. estudió en la Academia Frunze. Salió de la U.R.S.S. Casado con Rosa Vilas. Falleció en Checoslovaquia.

954. CORDOVILLA FLORES FRANCISCO. Baracaldo 1929. Eupatoria, Najávino. RU de Túshino. Se repatrió en 1966.

954a. CORDOVILLA FLORES JESÚS. Baracaldo1925. Eupatoria, escuela de oficios de Stalingrado. Pereció en esta ciudad en un refugio en 1942.

955. CORDOVILLA FLORES MANUEL. Baracaldo 1932. Eupatoria, Sarátov, RU. Trabajó en Crimea. Detenido, Se le envió a trabajar a Krivoy Rog en abril de 1965. Se repatrió en 1991.

956. CORONADO ALCÁNTARA ANTÓNIO. Peñaroya 1913. Ferroviario. Miembro del P desde el 1937. Jefe de Brigada durante la guerra. Trabajó en Rostov, Ordzonikidze, voluntario en el ER. Cayó en la Guerra Patria en la U.R.S.S. en el Cáucaso en enero de 1943.

957. CORONADO RUIZ DOLORES. Sevilla. Mecanógrafa. En el P desde 1965-70. Vino a la U.R.S.S. con su marido Joaquín Rodríguez López. En la U.R.S.S.

trabajó en Moscú, mecanógrafa en la revista Literatura soviética (1951-1961). Se repatrió en noviembre de 1980.

958. CORONEL CRIADO TERESA. Manresa 1899. Sombrerera. Ingresó en el PSU en 1936. Durante la guerra trabajó en la Comisión femenina, primero de Barcelona y después del CC. Trabajó en Kokand, en el sovjós Primorie de Crimea, donde falleció en 1956. Estaba casada con Jaime Carbonell.

959. CORRECHER PÉREZ LUISA. Madrid 1921. Trabajó en Crimea. Moscú. Fue esposa de Serrano y de T. Carrascal. Se repatrió en diciembre de 1983

960. CORREDERA VICENTE ANTÓNIO. 1925. Krasnovídovo. Trabajaba en una fábrica metalúrgica de obrero de la ciudad de Bielorietsk, Después de estar detenido pasó a Krivoy Rog.

961. CORREDOR CASADO CELIA. La arboleda 1928. Járkov. Escuela de oficios de Shcovo. Repatriada y volvió. Enfermera en el hospital "Kaschenko" de Moscú. Falleció el 10 de enero de 1996 en Moscú.

962. CORREDOR CASADO LUIS. 1927. Óbninskoye, Sarátov. Murió en la cárcel de Tbilisi.

963. CORRES REQUIBATIZ LUCILO. Alava 1902. Obrero de telégrafos. En el P. desde 1960. Vino a la U.R.S.S. con la División Azul. Desertó en 1943. Internado hasta 1949. Trabajó en Uzbekistán, pensionista. Falleció en Zaporozhie en 1969.

964. CORTÉS JOSÉ ANTÓNIO. Bilbao 1925. Odessa. Falleció en Sarátov en junio del 42.

965. CORTÉS ORMAECHEVARRÍA MARÍA LUZ. Bilbao 1928. Obniskoye. Falleció en Sarátov en 1944.

966. CORTÉS ORMAECHEVARRIA ALICIA. Bilbao 1925. Óbninskoye. Técnico y en 1953 el Instituto Textil de Moscú. Repatriada en 1971 con su marido Emiliano Aparicio Bernardo.

967. CORTÉS ORMAECHEVARRIA ESTHER. Bilbao 1927. Óbninskoye, Sarátov, Moscú. Casada con Domingo Santos, se repatrió.

968. CORTÉS LÓPEZ ESPERANZA. Guadalajara 1916. Profesora de español en la

casa de niños de Odessa. Luego en un "arte de punto". Esposa de Hombrados. Se repatrió en 1971.

969. CORTÉS PORTILLO VICENTE. Guadalajara 1882. Vivió en Odessa, Sarátov, padre de la anterior. Pensionista. Falleció.

970. COSTALES RIERA MANUEL. Huesca 1889. Miembro del P desde 1937. Maestro de escuela. Maestro en la casa de niño de Kíev. Profesor de español en el Instituto de lenguas extranjeras de Moscú. Repatriado con su mujer Guadalupe Bádenas.

971. COTO ZAPICO JOAQUINA. Turón 1931. Pushkin, Bolhsevo, Instituto de pedagogía, maestra en Paguestan, mecanógrafa, empleada en Radio Moscú. En el P 1965-70.

972. COTO ZAPICO MANUEL. Turón 1930. Pushkin, Solnechnogorsk, Instituto de Carreteras, ingeniero-mecánico en Kislovod y actualmente en la fábrica Lijachov. En el P desde 1965-1970.

973. COTO ZAPICO MERCEDES. Asturias 1925. Leningrado, Miass, fábrica textil "Frunze" empleada en Moscú.

974. CRESPILLO QUESADA JOSÉ. 1916. PCE-1936. Trabajó en Gorki. Piloto de caza, cayó en la guerra en 1944. Condecorado con las órdenes Bandera Roja, Guerra Patria, Estrella Roja.

975. CRESPO ANTÓNA EUSTAQUIO. Madrid 1924. Pirogóvskaya. Leningrado, obrero en la fábrica "Calibre" de Moscú. Ingresó en el P en 1970, inválido. Falleció en 1997.

976. CRESPO PEÑA CELESTINO. Bilbao 1926. Casa de Odessa, Sarátov, Tbilisi, fábrica de punto de Túshino, detenido en Sumi. Se repatrió.

977. CRESPO PEÑA JESÚS. Baracaldo 1930. Odessa, Sarátov, RU de Krasnogorsk, se repatrió y volvió, obrero en Moscú. En el P desde 1966-70.

978. CRESPO PEÑA NIEVES. Bilbao 1928. Odessa, Najávino. Técnico de carreteras de Moscú. Residía en Tallín. En 1968 se fue de visita a España y no volvió.

979. CRUES CAPDEVILLA JOSÉ. Barcelona 1916. Obrero. Durante la guerra enviado a la U.R.S.S. (Kirovabad) a una escuela de pilotos. Trabajó en Járkov,

Stalingrado, luego en el ejército y obrero en un sovjós "Viezna" de Crimea. Se repatrió con su esposa María López Cáceres.

980. CRIADO SERRANO FELICIANO. Bilbao 1928. Óbninskoye, Kúybyshev, Stalingrado, Ufá, Moscú. Obrero de la fábrica 45. Se repatrió con su mujer Esther Moreno Villada.

981. CRISTOBAL IZAGUIRRE MARGARITA. Bilbao 1926. Jersón, Barnaul Universidad de Moscú (Geografía), empleada en la Universidad, locutora en Radio Pekín, profesora del Instituto de lenguas de Moscú. Casada con Manuel Alberdi. En el P desde 1965. Se repatrió en 1970.

982. CRUCES LUISA. Vino de España como maestra y trabajó en la casa de Odessa. Se marchó para Méjico en 1946.

983. CRUZ ARGÜELLES FRANCISCO. 1924. Leningrado, cayó en el frente.

984. CRUZ GIL ESTHER. Lugo 1911. Miembro del P desde 1936. Esposa de Antonio Muñoz Díaz. Vivían en el Lux. Se repatrió.

985. CRUZADO ROMERO ISABEL. Málaga 1927. Óbninskoye, Obrera-fresadora. Se marchó para Méjico donde sus padres en 1946.

986. CRUZADO ROMERO JOSÉ. Málaga 1924. Óbninskoye, Samarcanda, Instituto Energético de Moscú, ingeniero en Chirchik (Tashkent), en el P desde 1946. Falleció en 1988.

987. CUADROS JUAREZ JUAN. Jaén 1906. Carabinero durante la guerra. Pasó a Francia, luego enviado a Alemania. En 1945 vino a la U.R.S.S., pensionista, inválido. Vive en la región de Jersón. Falleció en Jersón.

988. CUCALA PIÑONOSA RICARDO. Castellón 1917. En el P desde 1936. Capitán de EM de la 124 BM. Maestro en Jersón, voluntario en el ER. Casado con Concha Menéndez. Salió de la U.R.S.S.S en 1946.

989. CUBAS PIÑERA ESTHER. 1925. Óbninskoye, Sarátov, fábrica N30 de Moscú. Ingresó en el P en 1947. Se repatrió con su marido Felipe Zúñiga

990. CUCARELLA VACA DOLORES. 1935. Casa N1. Falleció en la casa de niños en 1939.

991. CUCARELLA CENABRE DOLORES. Se fue para Méjico en 1946.

992. CUCARELLA CENABRE VÍCTOR. Se fue para Méjico en 1946.

993. CUELE SARNAGO ANDRÉS. Bilbao 1923. Eupatoria, Sarátov, Tbilisi, tractorista en Volokolamsk, obrero en Moscú y desde 1961 en Cuba. Se ha quedado definitivamente en Cuba.

994. CUENCA MORALES BONIFACIA. Costurera en Odessa, Sarátov. Se fue para Méjico en 1946.

995. CUERVO RODRÍGUEZ AMADOR. Gijón 1930. Krasnovídovo, Stalingrado, Bolshevo. Instituto de Finanzas de Moscú. Repatriado con su mujer Asunción Miguel Riva.

996. CUERVO RODRÍGUEZ ALADINO. Gijón 1924. Krasnovídovo, Stalingrado, Instituto Energético. Ingresó en PC en 1946. Casado con Pacita Roda. Se repatrió.

997. CUERVO RODRÍGUEZ RAUL. Gijón 1927. Krasnovídovo, Stalingrado, Bashkiria, Instituto de Finanzas, ingeniero-economista en Dniepropetrovsk. Ingresó en el P en 1948. Casado con Carmen Elizalde. Se repatrió.

998. CUESTA ANDRÉS ANGELINES. Gijón 1930. Pushkin, Mólotovsk. Obrera en la fábrica "Karbolit" de Oréjovo-Zuevo, empleada en Moscú. Casada con Jesús García de la Mata. En el P. desde 1965. Se repatrió en 1972.

999. CUESTA ANDRÉS ADELINA. Gijón 1928. Leningrado, Bolshevo, Universidad. Repatriada.

1000. CUESTA ANDRÉS JOAQUÍN. Gijón 1924. Leningrado. Voluntario al ER. Cayó en el frente en 1941.

1001. CUESTA FERNÁNDEZ ALEJANDRO. Sama 1929. Casa Nº2, Stalingrado, Ufá, Moscú, fábrica Nº 45. Terminó el técnico de carreteras en 1951. Repatriado con su mujer Victoria Fernández Fernández.

1002. CUESTA FERNÁNDEZ AMPARO. Sama 1926. Casa Nº2, Ufá, Universidad de Moscú (Geografía). Ingresó en el P en 1948. Casada con Víctor de la Fuente, se repatriaron.

1003. CUESTA FERNÁNDEZ LUIS. Sama 1930. Casa Nº 2. Instituto de Construcción, ingeniero. Repatriado.

1004. CUETO CARUS ATILANO. Infiesto (Asturias) 1929. Casa Nº 2. Reside en Polonia. Se repatrió.

1005. CUETO CARUS CONSUELO. Colunga (Asturias) 1926. Krasnovídovo, Ufá, técnico de Moscú. En la actualidad reside en Tallin y trabaja de empleada en barcos. Se repatríó en 1991.

1006. CUETO CARUS MANUEL. Madrid 1925. Casa Nº 2. Estudio sin terminar el técnico textil y el Instituto de Lenguas extranjeras. Estuvo varias veces detenido. Repatriado.

1007. CUETO DEL RÍO MARÍA. Santander 1928. Casas Nº 22 y 12. Estudió el técnico y después el Instituto de Medicina. Actualmente vive en Kaluga.

1008. CUETO MUÑOZ JUAN. Málaga 1914. Panadero. Vino a la U.R.S.S. de Berlín en 1945. Internado (1945-48), obrero en Yalta, Artiomovsk, Altai, Nikolaev y por último panadero en Koljós, Rosia de Krimea. En el P. desde 1970.

1009. CUETO PINTO ELVIRA. Valladolid 1928. Casa Nº 6. Escuela de ferroviarios. Laboranta. Vive en Moscú, trabaja en una farmacia. Se repatrió en 1994.

1010. CUEVAS GARCÍA PAZ. Asturias 1918. Vino de educadora de niños. Casada con un italiano Bismeti y vivía en Dniepropetrovsk. Se fue para Italia en 1957.

1011. CUEVAS LLUVA RAFAEL. Madrid 1914. Obrero agrícola. Ingresó en el P en 1937. Durante la guerra llegó a Comisario de Brigada. En la U.R.S.S. estudió en la EP. Kokand. Murió en guerrilleros durante la Gran Guerra Patria.

1012. CUSCO FLO ANTÓNIO. Barcelona 1917. En el 1938 vino a la U.R.S.S. a la escuela de aviación. Después en la fábrica de Rostov, unidad de guerrilleros. Crimea, fábrica de Rostov. Repatriado.

1013. CHAMIZO LARRAÑAGA MIGUEL. Santurce 1926. Casa Nº 5, Sarátov, fábrica de cojinetes de Moscú Nº2. Casado con Carmen Jiménez. Se repatrió.

1014. CHAO PÉREZ LINA. 1916. Educadora de la casa de Pravda. Trabajó en Járkov, Stalingrado. Crimea sovjós "Primorie". Se repatrió con su marido Eleuterio Monroy.

1015. CHESA GARCÍA ASUNCIÓN. Huesca 1911. En el PSU desde 1938-70.

Modista. En la U.R.S.S. trabajó en Gorki, Crimea, ama de casa en Moscú. Casada con Ismael Sin Pueyo.

1016. CHICARUS HOYO RENÉ. Gijón 1925. Casa Nº 12. Ufá, fábrica "Krasni Proletari" y después de varios años de estar detenido estudió en el Instituto de Mecanización y electrificación de la Agricultura. Se repatrió. Regresó de nuevo en 1973 y falleció el 2 de abril de 1989.

1017. CHICO CANTERO MARIANO. Cuenca 1917. Miembro del P desde 1936. Ajustador. Piloto. Luchó en España y en la Guerra Patria, guerrillero y después piloto con la orden de la Bandera Roja. Falleció de tuberculosis el 11 de junio de 1959 en Moscú.

1018. CHICO SÁNCHEZ ANTÓNIO. Melilla 1927. Casa Nº 1. Escuela de oficios, fábrica "Boriets". Enfermo de tuberculosis. Se encuentra en Moscú

1019. CHICO SÁNCHEZ (MURSÍNOVA) DORITA. Madrid 1929. Casa Nº 1. Terminó el Instituto de Comunicaciones en Moscú. Trabaja en Volvogrado en la Dirección Regional de Comunicaciones.

1020. CHIRAUCE CALLEJA EUSEBIO. Barcelona 1927. Casa Nº 5. Se marchó para Francia en 1947.

1021. CHIRAUCE CALLEJA MARÍA. Guadalajara 1923. Óbninskoye, Pirogóvskaya, Moscú, Academia Timiriázev. Ingresó en el P en 1947. Se fue de la U.R.S.S. con su marido Rafael Menchaca y actualmente está en España.

1022. CHIRAUCE CALLEJA PABLO. Barcelona 1925. Casa Nº 5. Estudios de pintura. Samarcanda. Se marchó para Francia en 1947.

1023. CHIVITE BERMEJO BLAS. 1924. Odessa, Sarátov, Tbilisi, Moscú, fábrica "Krasny Proletari". Falleció en abril de 1983.

1024. CHIVITE BERMEJO ANTÓNIO. 1928. Odessa. Falleció en Sarátov el 20 de mayo de 1942 de tuberculosis.

1025. CHOYA ÁLVAREZ MIGUEL. Gijón 1932. Casa de Odessa, Kaluga, Pushkin y Eupatoria. En la U.R.S.S. tenía un hermano y hermana Ovidio y Victoria. Pasó a trabajar a un sovjós de Crimea "Primorie" y después a Dniepropetrovsk. Se repatrió.

1026. CHOYA ÁLVAREZ VICTORIA. Gijón 1931. Se repatrió en 1959.

1027. CHUST CUCARELLA AMPARO. Valencia 1915. Bordadora. Miembro del P desde 1937. Trabajó en Rostov, Sadón (Caúcaso), Tiquili (Kazagua) y en el sovjós Feodosiski de Crimea. Casada con Miguel Guillén Puchal y después con Ángel Martínez Alcalde. Se repatrió.

1028. DACOSTA ALONSO FLORENTINO. Gijón 1924. Krasnovídovo. Sarátov. Estudió el oficio de sastre, luego músico en una orquesta militar de Sarátov. Debido a su enfermedad vivía en una casa de inválidos de Sarátov. Se repatrió.

1029. DACOSTA ALONSO MIGUEL ÁNGEL. Gijón 1927. Casa Nº 2. Trabajó en la fábrica de cueros de Moscú. Enfermo de tuberculosis. Falleció el 7 de septiembre de 1949 en la casa Nº 4 de inválidos de Voskresensk.

1030. DACOSTA ALONSO ROSARIO. Gijón 1930. Casa Nº 2. Universidad de Moscú. Profesora de Historia, geografía en la escuela Nº 38 de Sinielnikovo (región de Dniepropetrovsk). Repatriada.

1031. DE AGUSTÍN FRAGA SALVADOR. Madrid 1918. En el P desde 1939. Durante la guerra trabajó en Albacete. En la U.R.S.S. trabajó en Moscú, voluntario ER, empleado. Expulsado del P en 1963. Residió en Moscú. Repatriado en 1989.

1032. DE DIEGO DEL BUENCONSEJO JOAQUÍN. Madrid 1912. Dependiente de comercio. PCE 1936. Durante la guerra fue responsable de la JSU de batallón y de la 42 Brigada Mixta, miembro de la Comisión Nacional de Educación del Soldado. En la U.R.S.S. trabajó en Járkov, fábrica Lijachov, voluntario en ER, obrero en la fábrica 30 en Moscú en el Ministerio de reservas de trabajo, funcionario del P. Casado con Joséfina López San Martín. Murió en Moscú en agosto de 1957.

1033. DE DIEGO SAN JUAN JOSÉ. Bilbao 1923. Pravda. Samarcanda, escuela de aviación. Moscú. Instituto de aviación. Repatriado con su mujer Dolores Pujadas.

1034. DE FRANCISCO GÓMEZ BONIFACIA. Bilbao 1926. Casa de niños Nº 7. Técnico de comunicaciones. Traductora en novedades de Moscú. Se repatrió en septiembre de 1978.

1035. DE FRANCISCO GÓMEZ JOSÉ. Bilbao 1927. Casa nº 7. Instituto de Mecanización de la Agricultura. Trabajó de ingeniero en Krasnoyarsk y Saviolovo (región de Kalinin). En 1966 enviado a Cuba como especialista. Volvió en 1973.

1036. DE FRANCISCO GÓMEZ ROSALÍA. Bilbao 1929. Pirogóvskaya, Bolshevo, Instituto de Medicina. Repatriada.

1037. DE FRUTOS BONDEVIN VÍCTOR. 1906. Chófer-mecánico. PCE-1933. Jefe de división. Planérnaya. Se fue para Argentina después de la guerra.

1038. DEGARAY IZAR ROBERTO. Sestao 1926. Planérnaya, Ufá, obrero en Moscú, Crimea, Dniepropetrovsk. Se repatrió con su mujer Isabel Del Caso.

1039. DE MINGO DE PEDRO JUAN. Bilbao 1924. Casa Nº 1. Sarátov, Instituto Energético de Moscú. Ingeniero en Perm. Ingresó en el P en 1946. Se repatrió.

1040. DE NICOLÁS SANTOS JOSÉ. Santurce 1925. Planérnaya. Falleció en 1939 en Óbninskoye a consecuencia de un accidente.

1041. DE NICOLÁS SANTOS OCTAVIO. Santurce 1927. Óbninskoye, RU de Sarátov, técnico de carreteras de Moscú. Instituto de la construcción de Leningrado, ingeniero en Biélgorod y V borg, especialista en Cuba. En el P desde 1946 y en el PCUS desde 1964. Volvió en 1973.

1042. DE PABLO EQUIZÁBAL ESTHER. Bilbao 1924. Casa Nº 2. Falleció de tuberculosis en Bolshevo en 1946.

1043. DE PEDRO FRESNO CARLOS. Bilbao 1925. Pravda, Leningrado, voluntario en el ER, herido. Falleció durante la blocada de la ciudad de hambre en 1942.

1044. DE PAUL NELKEN SANTIAGO. Madrid 1921. Miembro de la JSU. Voluntario en el ER, cayó el 5 de enero de 1944. Enterrado en la aldea Mitroganovka, región de Kirovograd. Condecorado con la orden Guerra Patria de 1 grado. [Falleció en mayo de 1945 durante el asalto al Reichstag. Nota del autor].

1045. DE RIVAS BLANCO MARÍA. Madrid 1927. Casa nº 3. Se marchó a Méjico en 1945.

1046. DE RIVAS BLANCO LUIS. Trabajó en la fábrica Nº 43 de Moscú. Se marchó a Méjico en 1945.

1047. DEL BOSQUE ARIN ANA. Palencia 1924. Jersón, Sarátov, Academia de Agricultura, agrónomo en la región de Kalinin. Instituto de Lenguas extranjeras, especialista en Cuba. En el P. desde 1947.

1048. DEL BOSQUE ARIN ERNESTO. Palencia 1929. Óbninskoye. Tarásovka. Estudiante en la escuela de circo (1949). Obrero restaurador en Zagorsk. Terminó el Instituto de arte teatral Lunacharsky en 1969. Actualmente reside en Moscú y trabaja en el circo. Se repatrió en 1993.

1049. DEL BOSQUE ARIN ROSITA. Falleció en Altai de pulmonía el 13 de septiembre de 1942.

1050. DEL BOSQUE (BOYKO) ARIN SOLEDAD. Palencia 1927. Jersón, Sarátov, Instituto de lenguas extranjeras. Profesora de español en el Ministerio de comercio extranjero. En el P desde 1965-70.

1051. DEL BOSQUE PUERTA ALBERTO. Santander 1927. Casa de Járkov, Stalingrado, Ufá, Instituto de Ingenieros de Transporte Fluvial de Gorki, ingeniero en los astilleros de Biele Gorodok (región de Kalinin) y en Moscú. Se repatrió en 1988.

1052. DEL BOSQUE PUERTA MARÍA. Bilbao 1932. Casa Járkov, Najávino. Obrera en Izium. Se repatrió con su marido Cándido Muñoz.

1053. DEL CAMPO SANZ JOSÉ. Madrid 1916. Mecánico de autos. Miembro del P desde 1934. Durante la guerra comisario de batallón, Brigada y de la 46 División. En la U.R.S.S. trabajó en la fábrica de vagones M tishi y en el parque de autobuses, voluntario en el ER. Estuvo en la EP, mecánico en el parque de autos Nº 2 de Moscú. Casado con Natividad Pérez Martín. Se fue de la U.R.S.S. Murió en Praga.

1054. DEL CASO DURAN MANUEL. Barcelona 1909. Obrero. En el P desde 1930. Miembro del C de Barcelona, secretario de organización en la Federación local de la UGT. Durante la guerra en el Comité de Barcelona. En la U.R.S.S. estudió en Planérnaya, voluntario en el ER, trabajó en Crimea y Moscú, pensionista. Casado con Isabel Tomás Rosa. Se repatrió en 1971.

1055. DEL CASO TOMÁS ISABEL. Barcelona 1930. Casa Nº 3. Simferópol. Se repatrió con su marido Roberto de Garay.

1056. DEL CASO TOMÁS LIBERTAD. Barcelona 1932. Casa Nº 3. Bolshevo. Repatriada. Reside en Barcelona con su marido Pedro Sáez Pich.

1057. DEL CASO TOMÁS MANUEL. Barcelona 1935. Vino a la U.R.S.S. con sus padres. Obrero en Simferópol, chófer en Moscú, traductor en Cuba, empleado en el Centro de Televisión de Moscú. En el P desde 1963. Se repatrió en 1995.

1058. DEL CERRO GONZÁLEZ ALEJANDRO. Santander 1926. Casa Nº 2, Stalingrado, Instituto Energético de Moscú. Ingeniero en Novosibirsk. Ingresó en el P en 1946. Se repatrió.

1059. DEL EJIDO ALCAÑAS LUISA. Madrid 1911. Sastra, en la U.R.S.S. trabajó en M tischi, Kokand, Crimea y Moscú. Casada con Luis Villasante. En el P desde 1949-70. Se repatrió en 1972.

1060. DEL EJIDO MENDIETA JULIA. Madrid 1925. Casa Nº 3. Ufá, obrera en un sovjós de Crimea. Se repatrió.

1061. DEL MOLINO PARRA JUAN. Bilbao 1930. Casa Nº 2. Escuela de oficios de Túshino. Sovjós de Crimea "Viesná", obrero en Dniepropetrovsk. Se repatrió con su mujer Ángeles Orcoyen.

1062. DEL MOLINO PARRA JULIÁN. Bilbao 1928. Casa Nº 5. Ufá, Moscú, fábrica 45. Simferópol (fábrica Lenin), Dniepropetrovsk ajustador. Se repatrió.

1063. DEL MOLINO PARRA JOSÉ LUIS. Somorrostro 1926. Casa Nº 5 RU de Stalingrado, Ufá, Samarcanda, Moscú (fábrica 45), Crimea. Se repatrió con su mujer Trinidad Orcoyen.

1064. DEL MORAL GONZÁLEZ MARTÍN. Madrid 1935. Casa Nº 3 (Tara sovka). Estudiante del técnico de construcción de barcos de Sevastópol. Reside en Sevastópol. Falleció en 1988.

1065. DEL MORAL LORENTE VICENTA. Algorta 1930. Estudiante de la Universidad. Se repatrió.

1066. DEL PINO MALDETA TERESA. Bilbao 1925. Eupatoria, obrera en Tashkent, Samarcanda, Moscú. Se repatrió.

1067. DEL RÍO GARCÍA JUAN. Pontevedra 1898. Marinero del barco Ino-

cencio Figadero. Kramatorsk, Kíev. Se repatrió con su mujer JOSEFA Altuna Bengoechea.

1068. DEL RÍO GONZÁLEZ ANA MARÍA. Oviedo 1930. Casa Nº 2, Krasnovídovo, Stalingrado, Ufá, Solnechnogorsk. Instituto de medicina Nº 1. Médico de distrito de Moscú. Falleció en junio de 1985.

1069. DEL RÍO GONZÁLEZ MARÍA TERESA. Oviedo 1929. Krasnovídovo, Stalingrado, Bashkiria, Moscú-Solnechnogorsk, falleció de tuberculosis el 3 de octubre de 1948.

1070. DEL RÍO SALCEDA BERNARDO. Madrid 1925. Pirogóvskaya, Samarcanda, Instituto ferroviario, candidato a doctor en ciencias técnicas, colaborador científico en Kíev y Moscú. En el P desde 1948-70 y en el PCUS desde 1953. Se repatrió en 1993.

1071. DEL SOLO RIÑONES FÉLIX. Mieres 1930. Casa Nº 2 Krasnovídovo, Stalingrado, Ufá, Solnechnogorsk, RU de Liublinó, obrero en Izium en la fábrica Dzerzhinsky. Se repatrió.

1072. DEL SOLO RIÑONES LUIS. Mieres 1929. Casa Nº 2 Krasnovídovo, Stalingrado, Ufá, Moscú, fábrica 45. Fue detenido y juzgado. Se repatrió.

1073. DEL SOLO RIÑONES PILAR. Mieres 1927. Casa Nº 2 Krasnovídovo, Stalingrado, Ufá, Moscú. Escuela de Medicina, enfermera en Zagorsk. Se repatrió.

1074. DEL VAL REGUERO MARINA. Bilbao 1927. Casa Nº 5. Obrera en Sarátov, Dniepropetrovsk, casada con Rosendo Ansejo Vilaplana. Se repatrió.

1075. DEL VAL RECUERO ÁNGEL. Bilbao 1929. Casa Nº 5. Sarátov, Dniepropetrovsk. Ajustador en la fábrica "Lenin". Se repatrió.

1076. DEL VAL VACAS ANTÓNIO. Empleado de banca. En el P. desde 1933. Comisario de brigada. En la U.R.S.S. trabajó en Kokand, Kolomná. Cayó en guerrilleros en Leningrado.

1077. DEL VALLE ACEBEDO AURORA. Salinas 1917. Educadora en Pravda, obrera en Rostov, Kokand, Moscú. Se repatrió con su marido José García Granda.

1078. DEL VALLE CANTO FERMINA. Sama 1925. Leningrado, Samarcanda, escuela de medicina, enfermera en Novomoskovsk, Tula y Moscú, intérprete en la Universidad Lumumba, casada con César Ortiz Velasco. En el P desde 1964. Se repatrió.

1079. DEL VALLE CANTO HERMINIO. Sama 1925. Leningrado, voluntario en el ER, estudiante de economía en Samarcanda y Moscú. Casado con María García Acebedo. Murió en Stalinogorsk en septiembre de 1953. Apareció muerto en un camino al regresar del trabajo.

1080. DE LA CRUZ EXPÓSITO JOSÉ. Málaga 1909. Vino de Alemania después de la liberación por el Ejército soviético. Vive en Sumi, región de Járkov. Falleció en 1980.

1081. DE LA CUESTA BUSTIUZA MANUEL. Sestao 1924. Pravda, Sarátov, Tbilisi, Moscú, fábrica 43, chófer en la Embajada Cubana. Viudo de Emilia Carazo Pereda. Se repatrió en 1981.

1082. DE LA CUESTA BUSTIUZA CARMEN. Sestao 1926. Jersón, Sarátov, Tbilisi, contable en una empresa de maquinaria de medicina de Moscú. En el P desde 1966.

1083. DE LA FUENTE CANO ESTEFANÍA. Pasajes 1924. Casa Nº 1. RU de Moscú, fábrica de cuero, delineante en un Instituto Científico de Maquinaria. Casada con Jesús Rubiera. Se repatrió.

1084. DE LA FUENTE JORDÁ EMILIANO. Madrid 1924. Vino a la U.R.S.S. con la División Azul. Internado, obrero en Járkov. En el P. desde 1963-70.

1085. DE LA FUENTE PENAOS MARÍA. Ribadesella 1913. En el P. desde 1930. Encarcelada en 1934. Durante la guerra comisario de batallón, en los servicios de investigación. En la U.R.S.S. trabajó en Kramatorsk, Kokand y Crimea. Pensionista en Simferópol. Casada con Marcelino Font Brunet. Falleció en Simferópol el 12 de junio de 1974.

1086. DE LA FUENTE PENAOS PILAR. León 1919. En las juventudes desde 1934 y en el P desde 1940. En la U.R.S.S. trabajó en Kramatorsk, Tashkent, Crimea, obrera en Simferópol, casada con Manuel Pérez Climent.

1087. DE LA FUENTE VILLANUEVA JULIÁN. Bilbao 1925. Casa Nº 12 Leningrado fábrica "Electrosila". Cayó en el frente de Leningrado a comienzos de la guerra.

1088. DE LA FUENTE VILLANUEVA VÍCTOR. Bilbao 1926. Casa de Kaluga, Stalingrado, Moscú, fábrica 45, técnico de carreteras. Ingresó en el P en 1947. Casado con Amparo Cuesta, se repatrió.

1089. DE LA HUERGA ESPIÑA CARMEN. León 1928. Óbninskoye. Trabajó en Sarátov y en Moscú en la fábrica de instrumentos. Se repatrió.

1090. DE LA HUERGA ESPIÑA JOSÉ. León 1926. Casa nº 5, Sarátov, Moscú. Técnico de construcción, perito en Liubertsi. Enviado a Cuba como especialista en 1967. Volvió en 1973. Se repatrió en 1996.

1091. DE LA HUERGA ESPIÑA JUAN. Bilbao 1932. Óbninskoye, Najávino. Fábrica de "Lenin", ajustador. Se repatrió.

1092. DE LA HUERGA ESPIÑA LUIS. 1933. Óbninskoye, Sarátov, Najávino, Eupatoria, RU de Simferópol, obrero en Teodosia, Irkutsk, Magadán, Moscú. En el P desde 1965. Se repatrió en 1996.

1093. DE LA MATA MATEO JULIA. Bilbao 1928. Casa Nº 3 Stalingrado, Ufá, fábrica textil de Schólkovo. Casada con Martín Gutiérrez Camblor, residía en Nikolaev. Se repatrió con su marido en enero de 1978.

1094. DE LA PAZ HERRERO PILAR. 1924. Casa Nº 6 Sarátov, Técnico de medicina de Sérpujov. Casada con Salvador Mansilla. Se repatrió.

1095. DE LA PINTA ALFARO FELISA. Bilbao 1930. Casa Nº 4 y 5, Stalingrado, Ufá, Instituto de Lenguas Extranjeras. Instituto de Abogacía, empleada en Magadán. Se repatrió.

1096. DE LA PINTA (KRASOVA) ALFARO MARCELINA. Bilbao 1927. Casa Nº 4. Escuela de medicina de Sérpujov. Instituto de Medicina. Médico rengenólogo[154] en Sérpujov.

1097. DE LA ROQUETA CARMEN. Pirogóvskaya, Ufá, escuela de Medicina de Sérpujov. Se marchó para Méjico en 1945.

154. Especialista en rayos X (Nota del autor).

1098. DE LA ROQUETA LAURA. Pirogóvskaya, Ufá, el Instituto de Caminos y Carreteras. Se marchó para Méjico en 1945.

1099. DE LA ROQUETA MILAGROS. Pirogóvskaya, Casa Nº 7, técnico textil de Moscú. Se marchó para Méjico en 1945.

1100. DE LA ROSA ESCUDERO ÁNGEL. Falleció en Eupatoria en 1939.

1101. DE LA ROSA ESCUDERO IRENE. Bilbao 1925. Eupatoria, RU de Sarátov, obrera en Tbilisi, Jimki y en el combinado textil Krásnaya Roza. Ingresó en el P en 1947. Estudió en el Instituto de lenguas extranjeras. Casada con Tomás López González. Se repatrió.

1102. DE LA ROSA ESCUDERO BENITO. Bilbao 1932. Eupatoria, Najávino. Técnico de abastecimiento de Moscú. Se repatrió.

1103. DE LA ROSA FERNÁNDEZ JOAQUÍN. Sama 1930. Casa Nº 3. Escuela de oficios de Túshino. Fábrica de Kúntsevo. Actualmente reside en Moscú. Falleció el 19 de marzo de 1996.

1104. DE LA ROSA FERNÁNDEZ OVIDIO. Sama 1926. Casa Nº 3. Escuela de oficios de Ufá. Ejército (43-46), Crimea. Actualmente reside en St. Oskol. Falleció en 1996.

1105. DE LA ROSA VALVERDE ALFONSO. Pasajes 1930. Casa Nº 1. Fábrica "Boriets". Actualmente reside en Voroshilogrado, después de volver de España.

1106. DE LA ROSA VALVERDE ARMANDO. Pasajes 1928. Casa Nº 1. Universidad de Moscú (economía). Empleado en la fábrica Petrovskoye de Dniepropetrovsk. Casado con Alicia Martínez Vizcondelent. Se repatrió.

1107. DE LA ROSA VALVERDE MARÍA ÁNGELES. Pasajes 1932. Casa N.1 y 2. Universidad (Historia), maestra en la región de Biélgorod. Se repatrió.

1108. DE LA ROSA ZAMORÁNO JULIÁN. Madrid 1917. Ebanista. Miembro de las JC desde 1932 y del P desde 1936. Durante la guerra enviado por las JSU la Dirección General de Seguridad. En el 1938 estudió el curso de pilotos en la U.R.S.S. pero tuvo un accidente grave y se quedó en la U.R.S.S. Obrero en Rostov, voluntario en el ER, obrero en el sovjós Feodosiski de Crimea. Casado con Pura González Ibáñez. Se repatrió.

1109. DE LA TORRE DÍAZ LUIS. 1919. JSU. Alumno-piloto. Trabajó en Járkov, Gorki, voluntario en el ER, cayó en campo enemigo cerca de Kalinin en agosto de 1942.

1110. DE LAS HERAS BORDONADO MERCEDES. Madrid 1912. Viuda de c. Luis Fernández Hernández. Trabajó en diferentes organizaciones de Moscú, pensionista en Jimki. Se repatrió en 1979.

1111. DE LOS RÍOS SÁNCHEZ ÁNGEL. Santander 1929. Casa de Leningrado. Falleció de tuberculosis en diciembre de 1941 en Mólotov.

1112. DE LOS RÍOS SÁNCHEZ CARMEN. Santander 1923. Casa de Leningrado. Cayó prisionera de los alemanes en el frente de Leningrado y enviada a España.

1113. DE LOS RÍOS SÁNCHEZ CONSTANTINO. Santander 1932. Casa N. 6 Crimea (sovjós), hospital psiquiátrico de la región de Moscú a nombre Yakovenko (1951), sovjós de frutas en Azov (1967). En 1968 vivió en Krivoy Rog, actualmente reside en Ordzhonikidze. Falleció en octubre de 1986.

1114. DE LOS RÍOS SÁNCHEZ JOSÉ. Santander 1929. Casa Nº 4 y 6, escuela de oficios, fábrica "Boriets". Posteriormente detenido (1950). Actualmente reside en Berdiansk.

1115. DE LOS RÍOS SÁNCHEZ MANUEL. Santander 1925. Casa de Leningrado. Según su hermana María, falleció en Ufá en 1949.

1116. DE LOS RÍOS SÁNCHEZ MARÍA. Santander 1925. Casa N.4. Escuela de oficios en Ufá, Oréjovo-Zuevo, Tallín y Toliati. Falleció en 1987.

1117. DELGADO BURGOS EUSEBIO. Madrid 1889. Empleado de comercio. En el P desde 1920. Durante la guerra comisario en aviación, teniente de ER en el servicio de información (SIEP). Después de la guerra detenido y guardián en obras. Vino a la U.R.S.S. en 1959 donde se encuentran sus dos hijas Adela y Julia Delgado Romero. Se fue a Cuba con su hija Julia. Casado con Adelaida Romero Lomas.

1118. DELGADO BALLESTEROS GUADALUPE. Gijón 1929. Casa N. 2 RU de Nóvaya, obrera textil. Reside en Moscú.

1119. DELGADO BALLESTEROS LOLA. Gijón 1930. Krasnovídovo, Solnechnogorsk, escuela de oficios de Pavshino y Noguinsk. Trabajó en Pavshino y en una fábrica de costura en Yegorievsk. Repatriada con su marido Jesús Muñoz Martínez.

1120. DELGADO BALLESTEROS MIGUEL. Gijón 1927. Casa N. 2. Escuela de pintura, pintor decorador en el teatro de Piatigorsk de Comedia Musical. Repatriado.

1121. DELGADO BALLESTEROS ROSITA. Gijón 1925. Krasnovídovo, Stalingrado, Ufá, Oréjovo-Zuevo. Casada con Pedro Núñez.

1122. DELGADO CARRIÓN SINFOROSA. Bilbao 1970. Vino a la U.R.S.S. con los niños de Odessa. Obrera de una huerta de la escuela de cuadros koljosianos (1950). Se marchó para Francia.

1123. DELGADO CHAMORRO ANDRÉS. Francia 1928. Óbninskoye. Instituto Bauman. Ingeniero mecánico en la fábrica de maquinaria para la industria pesada de Alma-Atá. Se repatrió.

1124. DELGADO CHAMORRO FRANCISCO. Bilbao 1923. Óbninskoye. Falleció en Leningrado en 1941 por enfermedad (tuberculosis).

1125. DELGADO CHAMORRO JOSÉ LUIS. Bilbao 1925. Óbninskoye. Falleció en Sarátov en 1942.

1126. DELGADO IRASIEGUI VICENTE. Sestao 1922. Pirogóvskaya, Moscú, Samarcanda, Ufá. Instituto Energético, ingeniero en Moscú y Cuba. Casado con Aida Rodríguez Quintana. En el P desde 1946 y en el PCUS desde 1946.

1127. DELGADO ISASI DOMINGO. Sestao 1926. Kíev, Stalingrado, Instituto metalúrgico de Moscú, Cuba, ingeniero en la fábrica Proletarsky Trud. En el P desde 1946-70 y en el PCUS desde 1954.

1128. DELGADO ISASI EUGENIO. Sestao 1925. Casa de Kíev, Ufá, fábrica 45 de Moscú. Ingresó en el P en 1946. En 1947 se marchó para Francia con su mujer Dolores Pastor Menéndez.

1129. DELGADO ROMERO EUSEBIO. Madrid 1924. Krasnovídovo. Falleció en Birsk (Bashkiria) en 1944.

1130. DELGADO ROMERO ADELA. 1921. Tomó parte en la fundación de la organización de pioneros en Madrid en 1934. Durante la guerra telefonista en el CC. En la U.R.S.S. trabajó en Járkov, en la casa de niños en Birsk, cocinera en Samarcanda, obrera en Crimea y Baranovichi, Minsk. Casada con Antonio Arias. En el P desde 1936-70. Se repatrió en 1991.

1131. DELGADO ROMERO JULIA. Madrid 1924. Kranovidovo, Stalingrado, Brisa, Instituto de Construcción de Leningrado, ingeniero en Baránovichi, especialista en Cuba. Ingresó en el P en 1946. Se ha quedado definitivamente en Cuba.

1132. DELICADO FURERO MANUEL. Madrid 1932. Eupatoria, mecánico en Crimea. Chófer en Moscú. En el P desde 1957.

1133. DÍAZ ÁLVAREZ EMILIA. Gijón 1918. Vino a la U.R.S.S. como educadora de niños a la casa N.3. Vivía en Moscú y trabajaba en el comercio "Leipzig". Se repatrió en diciembre de 1971.

1134. DÍAZ ALVAR JOSÉ LUIS. Gijón 1928. Krasnovídovo. Técnico de ferrocarriles. Vive en Podolsk. Falleció en 1980.

1135. DÍAZ ÁLVAREZ JOSEFINA. Gijón 1927. Casa N. 2, RU de UR de Ufá, fábrica "Boriets". Repatriada con su marido Francisco Nájera.

1136. DÍAZ ÁLVAREZ MILAGROS. Gijón 1930. Casa N. 2. Stalingrado, Birsk (Bashkiria). RU de Nóvaya (ferrocarriles). Actualmente reside en Kúntsevo.

1137. DÍAZ BARDECI FERMINA. Asturias 1904. Vivía con la familia Sancha. Falleció en Moscú en 1968.

1138. DÍAZ CELIS JOSÉ. Santander 1911. Dependiente. En el P desde 1934. Durante la guerra miembro del CP de Murcia y del Comité del crecero Méndez Núñez, responsable de la C Política de Cartagena. En la U.R.S.S. trabajó en Járkov, estudió en Planérnaya, voluntario en el ER, profesor de español en una institución militar. Se fue para Méjico en 1946 con su esposa Isabel López Ganivet.

1139. DÍAZ CHOMÓN MERCEDES. Bilbao 1924. Antes de casarse se llamaba Chomón Pereda Mercedes. Odessa, Sarátov, obrera en Tbilisi, Odessa Novi Svet (Crimea). Casad con Samuel Díaz García. Al P, se le dio ingreso con fecha 1966. Se repatrió en 1973.

1140. DÍAZ FERNÁNDEZ DAVID. Sama 1933. Pravda, Eupatoria, Leningrado. Repatriado.

1141. DÍAZ (RÉPINA) FERNÁNDEZ FLORENTINA. Sama 1930. Casa N.2. Instituto de Medicina N1. Actualmente reside y trabaja en Moscú. Médica candidato a doctor en ciencias médicas. Se repatrió.

1142. DÍAZ (KRIVIAKOVA) GARCÍA AMABLE. Sama 1928. Casa N.2. Técnico de comunicaciones, RU fábrica textil de Malájovka, vivió en Leningrado. Actualmente en Moscú y trabaja en la APN.

1143. DÍAZ GARCÍA AMOR. Sama 1926. Krasnovídovo, Stalingrado, Birsk (Bashkiria). Laborante en la fábrica "Tleman". Repatriada.

1144. DÍAZ GARCÍA JESÚS. Sama 1927. Kranovidovo, Stalingrado, Birsk (Bashkiria), Solnechnogorsk. Instituto de Arte de Leningrado. Arquitecto. Especialista en pintura monumental y mosaico. Trabajó en el Instituto de diseño de Empresas comerciales de Leningrado. Repatriado con su mujer Carmen Artaza.

1145. DÍAZ GARCÍA JOSÉ MARÍA. Sama 1928. Casa de Púshkino. Fábrica de cojinetes N.2. Apareció ahogado el 27 de junio de 1954 cuando se estaba bañando. Estaba casado con Juana Ruano.

1146. DÍAZ GARCÍA SAMUEL. Turón 1914. En el P. desde 1933. Durante la guerra oficial de artillería. Luchó en los "maki" en Francia y vino a la U.R.S.S. desde Marsella, con unos camaradas soviéticos que lucharon juntos en 1945. Internado hasta 1947. Obrero en Odessa y en Novi Sviet (Crimea). Casado con Mercedes Díaz Chomón. Se repatrió en 1973.

1147. DÍAZ GONZÁLEZ CAROLINA. Gijón 1929. Casa N.1. Universidad de Moscú. Biblioteca de Lenin (Bibliotecaria). Se repatrió.

1148. DÍAZ GONZÁLEZ ANTÓNIO. Gijón 1927. Leningrado. Cherkízovo. Especialista en Mármol Artificial. Trabajó en la construcción de la Universidad de Moscú y en la fábrica Lijachov. Se repatrió y volvió. Falleció en octubre de 1989.

1149. DÍAZ GONZÁLEZ GLORIA. Gijón 1924. Casa N.2. Oréjovo-Zuevo. Fábrica "Tres Montañas". Enferma de tuberculosis. Se repatrió.

1150. DÍAZ IZQUIERDO JULIÁN. Puertollano (Ciudad Real) 1914. En el P. desde 1936. Vino a la U.R.S.S. en 1938 a la escuela de pilotos, trabajó en Járkov, guerrillero y después piloto en la Guerra Patria y desde 1948 mecánico de autos en la fábrica de vagones de Kalinin.

1151. DÍAZ MÁRQUEZ TERESA. Madrid 1933. Vino a la U.R.S.S. con sus padres en 1939. Vivió en Moscú, Tbilisi, Ufá, Universidad de Moscú (biología), empleada en la redacción "Biología", profesora de español en el Instituto de comercio exterior. En el P. desde 1965. Se repatrió en abril de 1978.

1152. DÍAZ MOLINER MARÍA. 1919. Modista. En el P. desde 1935. Esposa de Modesto. Salió de la U.R.S.S.

1153. DÍAZ (KRÁSIKOVA) ORTEGA ROSITA. Somorrostro 1928. Casa N.3, Ufá, RU, obrera en Leningrado. Falleció el 12 de agosto de 1997.

1154. DÍAZ PORTILLO BRAULIO. Gijón 1928. Casa N.2, fábrica 45 de donde desapareció. Salió de la U.R.S.S. en 1945 y actualmente está en España.

1155. DÍAZ RAMOS JUAN. Sevilla 1900. Miembro del P desde 1930. Obrero de la fábrica "Lijachov". Falleció en Moscú en 1958.

1156. DÍAZ SANTOS JOAQUÍN. Madrid 1916. Durante la guerra piloto, jefe de patrulla. En la U.R.S.S. trabajó en Járkov, Stalingrado, guerrillero y después piloto en la Guerra Patria, maestro de control en Sarátov. En el P. desde 1936-70. Se repatrió en junio de 1988.

1157. DÍAZ SARRIA MIGUEL. Madrid 1916. Kolomná, Kokand, Crimea. Se repatrió con su mujer Teresa Rodríguez Cárdenas.

1158. DÍAZ SELANOVA FERMÍN. Asturias 1931. Casa de Najávino. RU de Noguinsk, de donde se fugó. Obrero en Járkov.

1159. DÍAZ SELANOVA JOSÉ MANUEL. 1928. Casa N.2. RU. Repatriado y volvió. Obrero en Járkov en la fábrica "Frunze".

1160. DÍAZ TENDERO ÁFRICA. Melilla 1915. Estudiante. En el P. desde 1937. Durante la guerra mecanógrafa en el Ministerio de guerra. En la U.R.S.S. trabajó en Kolomná, Kokand, Crimea, Radio Moscú. Casada con Francisco Abad. Se repatrió en 1971.

1161. DÍAZ ECIJA TERESA. 1897. En el P. desde 1937. Viuda de José Díaz. Pensionista en Moscú. Se repatrió en abril de 1978.

1162. DÍAZ VALERO FRANCISCO. 1933. Casa de Tarásovka. Técnico de construcción y arquitectura de Moscú (1954). Se fue para Francia.

1163. DÍAZ VALERO GUSTAVO. 1936. Casas de Bolshevo y Tarásovka. Se fue para Francia.

1164. DÍAZ VALLÉS RAQUEL. Gijón 1929. Casa N.2. Stalingrado, fábrica textil de Túshino. Obrera en Tsjaltuvo (balneario) de la República de Georgia. Se repatrió.

1165. DÍAZ VIGENTE MARGARITA. Guipúzcoa 1926. Casa N.5. Técnico textil. Instituto Textil de Moscú (economía). Se fue para Albania en 1955.

1166. DIEGO SANZ OCTAVIO. Gallarta 1927. Casa de Odessa. Sarátov, Moscú, fábrica N.30. Posteriormente fue detenido por largo tiempo. Se repatrió.

1167. DIEGO SÁINZ PEDRO. Gallarta 1930. Odessa, Sarátov, técnico industrial, jefe de reparaciones en la fábrica Lijachov. En el P. desde 1948. Se repatrió en 1972.

1168. DIÉGUEZ ARTUÑA MARÍA JULIA. Asturias 1930. Casa N.2. Stalingrado, Birsk, RU de Liublinó. Obrera en la fábrica "Kauchuk".

1169. DIÉGUEZ ARTUÑA MARGARITA. Asturias 1931. Casa N.2. RU de Oréjovo Zuevo. Casada con Ángel Yenes. Se repatrió en 1972.

1170. DIÉGUEZ CARRASCO JORGE. Murcia 1938. Vino a la U.R.S.S. con sus padres en 1939. Vivió en Gorki, Ivánovo, Instituto Energético, ingeniero en Moscú. Se repatrió en 1970.

1171. DIÉGUEZ DUEÑAS ÁNGEL. Puertollano (Ciudad Real) 1911. Carpintero. En el P. desde 1932. Durante la guerra comisario en el cuerpo de fortificaciones. En la U.R.S.S. trabajó en Rostov, voluntario en el ER, trabajó en la fábrica "Boriets" de Moscú, en el estadio de Lenin de Moscú, en Cuba. Pensionista. Casado con Oliva Ramos. Se repatrió en 1972 solo.

1172. DÍEZ ALONSO PETRA. 1910. Auxiliar en la casa N.3 de Odessa. Se casó con Luis Serrano Organero, fueron detenidos en 1941 y falleció en Karaganda en 1946.

1173. DÍEZ DEL VALLE MANUEL (EL TENDERO). Salamanca 1915. PCE-30. Trabajó en Járkov y en Gorki. Durante la Guerra Patria luchó en guerrilleros, después actuó en España y por último el P lo envió a Polonia, donde trabajaba de tornero en la fábrica de automóviles de Varsovia. Falleció en Varsovia el 25 de septiembre de 1964.

1174. DÍEZ FERNÁNDEZ CARLOS. Médico. Trabajó en el Servicio de Sanidad en la guerra de España y en el frente en las cercanías de Moscú durante la Guerra Patria. Casado con Emilia Díaz. Invitado por la Facultad de Medicina de Montevideo, se fue de la U.R.S.S. hacia 1946.

1175. DÍEZ FERNÁNDEZ JUAN. Baracaldo 1925. Casa N.1, fábrica 45. Repatriado.

1176. DÍEZ FERNÁNDEZ RAFAEL. Baracaldo 1924. Casa N.1. RU de Leningrado. Detenido. Murió en una cárcel de Leningrado (1940-1941).

1177. DÍEZ GUERREÑO [En realidad, **GUEREÑO.** Notal del autor] **AURORA (JOSEFA AUREA).** San Sebastián 1927. Casa N.6. Técnico de Química "Karbolit" de Oréjovo. Trabajó de obrera de control en la fábrica "Carbolit". Se repatrió [en 1986. Nota del autor].

1178. DÍEZ GUERREÑO [En realidad, **GUEREÑO.** Notal del autor] **(DROSDOVA) CARMEN.** San Sebastián 1929. Casa N.2, 6 y 10. 2º Instituto de Medicina. Médica en el policlínico N.12 de Moscú. Se repatrió en el 1986.

1179. DÍEZ GUERREÑO [En realidad, **GUEREÑO.** Notal del autor] **MILAGROS.** S. Sebastián 1926. Casa de Odessa. Tbilisi. Fábrica 456 de Jimki. Se repatrió.

1180. DÍEZ LUEJE DULCE MARÍA. Cangas de Onis 1918. Educadora de la casa N.9 de Leningrado. Enfermera del policlínico del combinado textil de Tbilisi. Se repatrió con su marido Gonzalo Barrena.

1181. DÍEZ MENEGILDA MICAELA. Trabajó en Rostov, Aktiubinsk. Casada con José Linaza. Falleció en la evacuación.

1182. DÍEZ PORTE FAUSTINO. Baracaldo 1928. Casa N.1. RU de Krasnogorsk. Obrero de la fábrica de reparación de autos N. 101. Se repatrió.

1183. DÍEZ PORTE EDUARDO. Baracaldo 1923. Pravda, obrero en Leningrado, voluntario en el ER, cayó prisionero y enviado a España.

1184. DÍEZ PORTE GERMÁN. Baracaldo 1927. Odessa, Pravda, Sarátov, EU de Krasnogorsk, mecánico en varias empresas de Moscú. En el P. desde 1963.

1185. DÍEZ SÁNCHEZ EULOGIO. Vergara 1926. Casa de Jersón. Fábrica textil de Barnaul. Obrero en Stalingrado. Se repatrió.

1186. DÍEZ SÁNCHEZ MARÍA. Vergara 1924. Jersón, Leningrado, Ufá, obrera en la fábrica 30 de Moscú y en la de plástico. En el P. desde 1963. Se repatrió en diciembre de 1979.

1187. DÍEZ MARCOS MARCIANO. Madrid 1915. Obrero en Getafe. Durante la guerra estudió en la escuela de pilotos en la U.R.S.S. y volvió a luchar a España, en 1938 de nuevo vino a la U.R.S.S. a la escuela superior. Trabajó de instructor de aviación en M tishi, jefe de escuadrilla en la Guerra Patria hasta 1948, jefe de sección en una empresa de Kíev. En el P desde 1937 hasta 1970. Falleció en Kíev en 1972.

1188. DÍEZ SOLA MARÍA LUISA. Sestao 1924. Casa de Óbninskoye, Leningrado, Tbilisi, Moscú, técnico de Instituto de medicina de Moscú. Médica en una casa-cuna de Noguinsk. Casada con Celso López.

1189. DÍEZ VALVUEÑA NICOLÁS. 1897. Maestro nacional. Detenido en Leningrado en el invierno de 1940-1941. Estaba casado con Caridad Lueje. Murió durante su internación.

1190. DOMÉNECH ARACIL RAIMUNDO. Valencia 1923. Casa N.7, fábrica "Krasni Instumentalschik" de Leningrado. Voluntario en el ER, donde murió.

1191. DOMÉNECH PUIGJANER MARIANO. Tarragona 1906. Contable. En el P. desde 1936. Durante la guerra dirigente del sindicato de empleados y secretario del C. Comarcal de Igualada. Empleado en la casa de inválidos de Ivánovo, en Osh (Kirguizia, Crimea y Dniepropetrovsk, pensionista. Falleció en julio de 1989.

1192. DOMÉNECH VOLPE JOSÉ MARÍA. Argentina 1928. Casa N.7. Sarátov, Moscú (fábrica 30). Se marchó para Argentina en el año 1947.

1193. DOMÉNECH VOLPE NORBERTO. Argentina 1926. Casa N.7, Tashkent, Moscú (fábrica N.30 y Lijachov). Casado con Carmen Villaverde y divorciado. Se marchó para Argentina en el año 1958, detenido en el 1947 hasta el 1958.

1194. DOMINGO MARTÍNEZ DOLORES. Bilbao 1927. Casa de Odessa, escuela de Medicina de Sérpujov, empleada en el combinado de carne de Tbilisi. Se repatrió en 1991.

1195. DOMINGO MARTÍNEZ ESTRELLA. Bilbao 1932. Casa N.2, Universidad de Moscú, Sumgait (cerca de Bakú), empleada en un laboratorio. Se repatrió en 1990.

1196. DOMINGO MARTÍNEZ FRANCISCO. Sestao 1923. Odessa, Sarátov, obrera en Tbilisi. En el P. desde 1965. Se repatrió en octubre de 1992.

1197. DOMINGO MARTÍNEZ JACINTA. Bilbao 1928. Casa de Odessa. Técnico de Medicina de Sérpujov. Empleada en el combinado de carne de Tbilisi. Se repatrió en 1977.

1198. DOMINGO MARTÍNEZ JULIA. Sestao 1925. Odessa, Sarátov, Obrera inválida en Tbilisi. Falleció en 1968.

1199. DOMINGO MARTÍNEZ TERESA. Sestao 1929. Odessa, Sarátov. Obrera en Tbilisi, empleada en Grusiafilm. En el P. desde 1968. Se repatrió en 1972.

1200. DOMÍNGUEZ DOCE JOSÉ LUIS. Bilbao 30 de julio de 1926. Casa N.3. RU, obrero de la fábrica "Hoz y Martillo" de Moscú. Casado con Dolores Santamaría. Se repatrió.

1201. DOMÍNGUEZ DOCE DOLORES. Bilbao 1928. Moscú, Meleus. Técnico químico-farmaceútico de Moscú. Repatriada con su marido Miguel Telechea.

1202. DOMÍNGUEZ GARCÍA JOSÉ. Bilbao 1922. Jersón, Pirogóvskaya, Samarcanda, Academia Tmiriázev, agrónomo en Kuchesvskaya, región de Krasnodar. Condecorado con la orden Bandera Roja del trabajo en 1966. En el P. desde 1946 y en el PCUS desde 1956.

1202a. DOMINGO MARTÍNEZ LÁZARO. Biélgorod..

1203. DOMÍNGUEZ JOSÉ. Falleció de tuberculosis en Ordzhonikidze el 10 de junio de 1942.

1204. DOMÍNGUEZ PÉREZ ISABEL. S. Sebastián 1927. Eupatoria, obrera en Sarátov, Moscú. Se repatrió.

1205. DOMÍNGUEZ ROSADO FRANCISCO. Sevilla 1912. Vino a la U.R.S.S. desde 1937 en el barco "Cabo San Agustín". Trabajó en Odessa. Teodosia, Alma-Atá. Voluntario en el ER. Casado con Carmen Torres Monterrubio. Pintor en la fábrica "Lenin" de Dniepropetrovsk. Ingresó en el P. en 1956. Se repatrió.

1206. DOMÍNGUEZ STRUCH EDUARDO. Valencia 1914. Carpintero, mecánico, ingresó en el P. en 1936. Participó en un grupo de MAOC, durante la guerra trabajó en la Comisión de Seguridad del P. En la U.R.S.S. trabajó en Rostov, voluntario en el ER. Trabajó en la fábrica Boriets. Divorciado de Amparo Bonilla y casado con Lucía Martínez Hierro. Se repatrió.

1207. DOUNES NIETO CARMEN. Pamplona 1929. Casa N.2. RU fábrica "Boriets". Repatriada con su marido Eduardo Ruano Pajares.

1208. DOUNES NIETO CONCHITA. Pamplona 1925. Casa N.2. Técnico de Medicina de Sérpujov. Enfermera en Stupino. Repatriada.

1209. DOUNES NIETO RAQUEL. Pamplona 1930. Casa N.2. Leninsk. RU de Liublinó. Repatriada.

1210. DOVAL DEL RÍO FEDERICO. Villagarcía (Pontevedra) 1923. Vino a la U.R.S.S. con la División Azul y cayó prisionero. Desde 1954 trabaja de carpintero en la construcción en Krasnodar. En el P desde 1966.

1211. DUARTE ESPES LADISLAO. Zaragoza 1917. Albañil. En el P. desde 1937. Durante la guerra piloto, jefe de grupo. Argeles (Francia). En la U.R.S.S. trabajó en Gorki, piloto en la Guerra Patria, jefe de escuadrilla, comandante, condecorado con la orden Guerra Patria de 1er grado, escuela de peritos, jefe de grupo de delineantes de la fábrica autos de Gorki. Falleció en 1993.

1212. DUCAR CORRAL GERMÁNA. S. Sebastián 1932. Casa de Járkov, Tarásovka, fábrica textil. Se repatrió.

1213. DUCAR CORRAL JULIA. S. Sebastián 1925. Casa de Járkov, escuela de Medicina, enfermera en el hospital infantil N1 Dzerdzinski. Reside en Moscú.

1214. DUCAR CORRAL MARINA. S. Sebastián 1924. Casa de Járkov, Kíev. Telefonista en la fábrica "Trabajo Proletario" empleada en Moscú. Ingresó en el P. en 1946. Repatriada en 1970.

1215. DUQUE ANDRINOS AMELIA. 1918. Educadora en la casa de Leningrado N9. Cayó prisionera durante la evacuación.

1216. DUQUE ANDRINOS ALFONSO. Gijón 1925. Casa N.1 RU de Leningrado, Tashkent, Moscú. Detenido, repatriado con su mujer María Arango.

1217. DUQUE ANDRINOS FRANCISCO. Gijón 1926. Pravda, Sarátov, técnico de carreteras. Detenido (1947-1959), obrero en las minas de Krivoy Rog. En el P. desde 1966-70. Se repatrió en 1983.

1218. DUQUE ANDRINOS JOSÉ MANUEL. Gijón 1930. Casa N.2. Técnico de carreteras. Repatriado con su mujer Conchita Baldón.

1219. DUQUE IBARRECHE JUAN. Bilbao 1929. Eupatoria, Sarátov, Solnechnogorsk, Universidad de Moscú (Historia), candidato a doctor en ciencias arqueológicas, colaborador científico en Bujará, Tashkent y por último en Samarcanda. En el P. desde 1962. Falleció en mayo de 1990.

1220. DURUELO VELASCO JESÚS. Bilbao 1923. Casa N.1. Samarcanda. Trabajó en el ferrocarril en Emba (Kazajstán). En 1954 enviado a un hospital psiquiátrico y no se ha podido averiguar su destino. La Cruz Roja (carta del 31 de octubre de 1968 Nº. 128657/15) comunica que no han podido localizarle.

1221. ECHÁNIZ RUIZ MANUEL. Gallarta 1928. Se repatrió.

1222. ECHÁNIZ RUIZ PEDRO. Gallarta 1929. Se repatrió con su mujer María Luisa Orbiz Díaz.

1223. ECHÁNIZ RUIZ PILAR. Gallarta 1929. Eupatoria. Odessa, Sarátov, Tarásovka, RU 60 de Schólkovo, obrera en Sholkovo y Moscú, escuela de medicina, enfermera en Moscú. PCE-PCUS 1953-70. Se repatrió en diciembre de 1978.

1224. ECHENIQUE MENDIGUA JOSÉ MARÍA. Fuenterrabia 1912. Empleado de banca. En el P desde 1936-70. Durante la guerra instructor de la 124 B y colaborador de la CPM en Cataluña. En la U.R.S.S. trabajó en Rostov, traduc-

tor en la escuela de la KOMINTERN, en el Instituto 205, en la dirección del servicio diplomático. Fallecido.

1225. ECHEVARRA AGUIRREZÁBAL ANTOLÍNA. S. Sebastián 1929. Casa de Jersón, Solnechnogorsk. EO de Bolshevo. Actualmente reside en Moscú, trabajando de mecanógrafa.

1226. ECHEVARRÍA AGUIRREZÁBAL INÉS. S. Sebastián 1924. Casa N.10. Técnico textil de Moscú, fábrica de Schólkovo. Comercio Universal Militar de Moscú. Repatriada.

1227. ECHEVARRÍA ARANZÁBAL ÁNGEL. Eibar 1926. Casa de Odessa. Músico en una escuela militar. Artista del circo de Moscú. En 1962 ingresó en la fábrica Lijachov.

1228. ECHEVARRÍA ARANZÁBAL ENRIQUE. Éibar 1923. Odessa, Leningrado. Cayó en Leningrado.

1229. ECHEVARRÍA GALDEANO CATALINA. 1891. Auxiliar en Krasnovídovo, casa de inválidos. Eupatoria. Se repatrió. Falleció.

1230. ECHEVARRÍA GALLO RICARDO. Rioja 1928. Casa de Odessa. Sarátov, EO de Krasnogorsk. Se fue para Francia después de la guerra.

1231. ECHEVARRÍA GOZONDO EUSTAQUIO. Pasajes 1927. Casa N.5. Técnico de carreteras. Ajustador en Moscú. Se repatrió.

1232. ECHEVARRÍA MENDIGUREN NIEVES. Eibar, Kíev, técnico de medicina en Ufá y Sérpujov, enfermera en Krásnaya Poliana (región de Moscú). Estuvo repatriada y volvió. En el P. desde 1966. Falleció en Moscú en octubre de 1976.

1233. ECHEVARRÍA ORBE ESTEBAN. Bilbao 1924. Óbninskoye, Leningrado. Cayó prisionero durante la Guerra Patria y enviado a España.

1234. ECHEVARRÍA ORBE JULIA. Bilbao 1928. Casa N.5. Sarátov, RO de Krasnogorsk, obrera en Izium (región de Járkov). Se repatrió.

1235. ECHEVARRÍA ORBE PILAR. Bilbao 1925. Casa N.5. Sarátov, fábrica de JImki. Se repatrió.

1236. ECHEVARRÍA ORBE PURIFICACIÓN. Bilbao 1926. Óbninskoye, Academia Timiriázev, agrónomo en Jimki. Ingresó en el P. en 1947. Casada con Baldomero Morán. Se repatrió.

1237. EGUIDAZU GOYOGANA BEATRIZ. Bilbao 1925. Pirogóvskaya, obrera en Samarcanda. Casada con Artemio Precioso. Reside en España.

1238. EGUIDAZU GOYOGANA CONCEPCIÓN. Bilbao 1923. Pirogóvskaya, estudiante en Samarcanda y Moscú, médica en Moscú. Se casó con un albanés y se fue a Albania.

1239. EGUIDAZU GOYOGANA JUAN MANUEL. Bilbao 1921. Pirogóvskaya, obrero en Samarcanda, voluntario al ER. Diseñador en la fábrica Lijachov. Ingresó en el P en 1946. Se repatrió en 1967.

1240. EQUIGUREN GURRUCHAGA ALBERTO. Eibar 1926. Pravda, Sarátov, Tbilisi. Detenido. Contable en la fábrica Lenin de Dniepropetrovsk. Repatriado.

1241. EQUIGUREN MADARIAGA JUAN. Basauri 1914. Delineante. Durante la guerra jefe de sección de artillería, vino a la U.R.S.S. a la escuela de pilotos. Delineante en Járkov y Gorki, en Guerra Patria guerrillero y después piloto, escuela de peritaje en Gorki, jefe de delineantes en la fábrica de autos de Gorki. En el P. desde 1962 (en la JSU desde 1936). Se repatrió.

1242. ELARDUY SAN MIGUEL JULIA. Bermeo 1926. Casa N.5. Sarátov, Tbilisi, Jimki. Obrera de la fábrica 456. Casada con Fernando Lizundia. Repatriada.

1243. ELARDUY SAN MIGUEL JESÚS. Bermeo 1928. Casa N.5. Sarátov, Tbilisi. Detenido y desaparecido.

1244. ELÍAS DE LA MATA JOSÉ. Baracaldo 1926. Odessa, Sarátov, fábrica 456 de Jimki. Detenido. Salió en 1952. Repatriado con su mujer Ascensión Busquet.

1245. ELÍAS MATEOS DAMIÁN. S. Sebastián 1927. Casa N.5, Bashkiria. Moscú fábrica 43 y 221. Según los españoles dicen que murió en Barnaul alrededor de 1990. No se encuentra por ninguna parte.

1246. ELIZALDE QUINTANA CARMEN. Santander 1927. Casa N.2. Universidad de Moscú (Geografía). Maestra en Dniepropetrovsk. Casada con Raúl Cuervo. Repatriada.

1247. ELIZALDE QUINTANA ELEUTERIO. Santander 1930. Casa N.2. Instituto de Construcción. Repatriado con su mujer Carmen Bordas.

1248. ELIZALDE QUINTANA JOSEFINA. Santander 1929. Casa N.2. Instituto de Medicina de Gorki. Médica pediatra en Dniepropetrovsk con domicilio en c/ Marx 6-46.

1249. ELIZALDE QUINTANA ROSA. Santander 1924. Casa N.2., Stalingrado, Moscú. Técnico de abastecimiento. Casada con José Barrios. Repatriada.

1250. ELVIRA MINURI JUAN. Recalde 1928. Óbninskoye, Sarátov. Enfermo en Eupatoria. Reside en Kursk (1985). Desaparecido según las autoridades y españoles que le conocían.

1251. ENCABO MENESES JUANITA. Avila 1916. Ingresó en el P. en 1936. Durante la guerra trabajó en la Escuela de cuadros del P. en Barcelona. Estuvo largo tiempo fuera de la U.R.S.S. Casada con Gregorio Aparicio se repatrió en 1969.

1252. ENDEIZA JOSÉ MANUEL. Falleció en Sarátov el 6 de enero de 1943.

1253. ENTRIALGO GARCÍA LUCIANO. Gijón 1927. Casa N.1. Kuibishe, Leningrado, fábrica "Petrovka" de Dniepropetrovsk. Se repatrió con su mujer Carmen Soler Belaustegui.

1254. ENTRIALGO GARCÍA NORBERTO. Gijón 1924. Leningrado, Krasnovídovo, Stalingrado, obrero en Bielorietsk (Bashkiria) y en la fábrica "Hoz y Martillo" de Moscú. Falleció en abril de 1993.

1255. ENTRIALGO GARCÍA VÍCTOR. Gijón 1930. Casa N.9. Meleus. Fábrica "Boriets". Actualmente reside en Moscú.

1256. ERICE LIZARBE JESÚS. S. Sebastián 1924. Odessa, Leningrado. Voluntario al frente. Falleció de locura en Finlandia, prisionero en 1941.

1257. ERICE LIZARBE LUIS. S. Sebastián 1927. Casa de Odessa, Sarátov, Tbilisi, Moscú. Trabajó en la Embajada de Argentina. Se repatrió.

1258. ERICE LIZARBE MARÍA SAGRARIO. S. Sebastián 1932. Odessa, Sarátov, Najávino. Técnico de turba. Ayudante de maestro en el combinado textil de Jersón.

1259. ESCALANTE LÓPEZ FRANCISCO. S. Sebastián 1933. Odessa, Najávino. Se repatrió.

1260. ESCALANTE LÓPEZ MARÍA. S. Sebastián 1931. Odessa, Solnechnogorsk, Universidad de Moscú. Se repatrió.

1261. ESCALERA LARRAZABAL ENRIQUE. Bilbao 1926. Casa de Kíev. Stalingrado, Moscú (fábrica 45). Se repatrió.

1262. ESCALERA LARRAZABAL FRANCISCO. Bilbao 1924. Kíev, RU, Stalilngrado, voluntario en el ER, condecorado con la Orden Estrella Roja, obrero en Podolsk. Se repatrió,

1263. ESCALERA LARRAZABAL PILAR. Bilbao 1925. Casa de Kíev, Ufá, Moscú. Fábrica "Krásnaya Roza" y fábrica de relojes N2. Se repatrió con su marido Pascual Gascón.

1264. ESCANDEL SAMPER JOSÉ. Nueva York 1926. Casa N.2. Bashkiria, Solnechnogorsk, escuela de mecanización de la agricultura, chófer. Actualmente reside en Moscú.

1265. ESCANDEL SAMPER JUAN. Gijón 1929. Casa N.2. Stalingrado, Moscú. Instituto de Aviación. Ingeniero-tecnólogo en la fábrica p/ya N.1 de Sarátov. Repatriado.

1266. ESCANILLA SIMÓN AGAPITO. Ciudad Rodrigo (Salamanca) 1907. Delineante. En el P. desde 1934. Durante la guerra secretario del Radio Oeste. Miembro del CP de Madrid y colaborador del CC. En la U.R.S.S. trabajó en Rostov, voluntario en el ER, locutor y redactor en Radio Moscú, pensionista. Falleció en Moscú de un ataque cardíaco en noviembre de 1970.

1267. ESCARDA MANSO ISABEL. Bilbao 1923. Casa de Jersón. Obrera de la fábrica textil de Najaradzhe (Georgia) y combinado textil de Tbilisi. Repatriada con su marido Julio Iriondo.

1268. ESCARDA MANSO MARÍA. Bilbao 1928. Casa de Kíev. Najávino, EO,

fábrica Lijachov, empleada en Moscú.

1269. ESCOBIO ANDRACA ÁNGEL. Santander 1896. Médico (neuropatólogo). Ingresó en el P. en 1926. En 1937 elegido miembro del CC. En la U.R.S.S. médico en el Sanatorio de las Brigadas Internacionales, profesor de español en la escuela de los Sindicatos, médico en Crimea. Murió en Simferópol de angina de pecho en 1956.

1270. ESCOLAR CONTRERAS VÍCTOR. Bilbao 1926. Casa 12, técnico de aviación en Ufá, obrero de la fábrica 30 de Moscú, técnico de la fábrica 45. Ingresó en el P. en 1946. Se repatrió con su mujer Inés García Galán.

1271. ESCONTRELA RUIMONTE MANUEL. Madrid 1914. Litógrafo. Miembro del P. desde 1930. Secretario de propaganda del Comité del Radio Este de Madrid, teniente de batallón de choque, organizador de grupos de guerrilleros. En la U.R.S.S. trabajó en Kokand, voluntario en el ER, obrero de la fábrica 30 de Moscú, de cojinetes N2 en la Tipografía Ejemplar N. Estaba casado con Juana de la Torre (Escontrela). Falleció en Moscú el 7 de julio de 1968.

1272. ESCONTRELA (DE LA TORRE) BAUTISTA JUANA. 1920. En el P. desde 1960, y en el PCUS desde 1964. Vino a la U.R.S.S. de educadora. Trabajó en Óbninskoye, correctora en "Literatura soviética", profesora de español en el Instituto de relaciones exteriores. Viuda de Manuel Escontrela. Se repatrió en abril de 1977.

1273. ESCRIBÁ COSTA MIGUEL. Oliva (Valencia) 1925. Pirogóvskaya, Óbninskoye. Samarcanda, Academia Timiazev, agrónomo en Riazán.

1274. ESCRIBÁ MATEO MANUEL. 1923. Fábrica 30 de Moscú, Sovjós Primorie de Crimea. Falleció en Crimea de tuberculosis en marzo de 1949.

1275. ESCRIBANO DELGADO FELIPE. Madrid 1921. Vino a la U.R.S.S. a la escuela de pilotos. Trabajó en Járkov, Gorki, en la Guerra Patria estuvo en guerrilleros, condecorado con las órdenes Bandera Roja y Estrella Roja (2 veces), escuela de ingenieros de Leningrado, empleado en el test Járkovselstroi. Pidió ingreso en el P en 1942, se le concedió el ingreso con fecha 1939-70. Falleció en 1984.

1276. ESCRIBANO ROLDÁN ADOLFO. Cuenca 1914. Dependiente de

comercio. Durante la guerra vino a la U.R.S.S. a la escuela de pilotos, luego estudió dos años en una escuela especial, trabajó en Ordzhonikidze, voluntario en el ER, Instituto 205, trabajó en la TASS y después trabajó de traductor en editoriales. En el P desde 1936-70. Falleció en marzo de 1985.

1277. ESCRICH HUGUET ANDRÉS. Barcelona 1900. Miembro del PSU desde 1936. Durante la guerra secretario de organización del Radio 9 de Barcelona. En la U.R.S.S. voluntario en el ER. Después obrero-carpintero en Crimea y Dniepropetrovsk. Casado con TOMÁSa Vidal, se repatrío.

1278. ESCUDERO SERRANO ENRIQUE. Zaragoza 1914. Empleado. Miembro del P desde 1936. Durante la guerra jefe de brigada. Voluntario en el ER. Teniente, cayó en el río Oder, cerca de Berlín en 1945. Estaba casado con Justa Moreno.

1279. ESMERALDA RICO ANTÓNIO. Llerena (Badajo<) 1920. En la JSU desde 1938 y en el P desde 1947-70. Tipógrafo. Vino a la U.R.S.S. a la escuela de pilotos. Trabajó en Járkov, Stalingrado, voluntario en el ER, escuela de ingenieros de Leningrado, maestro de control en el combinado de acero de Zaporozhie. Casado con Benigna Prieto González. Falleció en noviembre de 1989.

1280. ESPADA PEREGRINA MANUEL. Yoyena (Granada) 1910. En la Marina de guerra. En el P desde 1932. Durante la guerra luchó en las milicias, en el 5º Regimiento y en la marina. Enviado a Alemania de Francia por los alemanes. Internado en la U.R.S.S. (1945-48). Obrero en Crimea y Artiomovsk, pensionista. Se repatríó en mayo de 1977.

1281. ESPINOSA CABELLO INÉS. Bilbao 1924. Casa N.6. RO de Sarátov. Escuela de Medicina. Se marchó para Francia en febrero de 1947.

1282. ESPINOSA RAMÍREZ JESÚS. Bilbao 1931. Casa N.5. Tarásovka, EO, fábrica Lijachov. Salió de la cárcel en 1953. Se repatrió.

1283. ESPINOSA RAMÍREZ MARÍA. La Rioja 1927. Óbninskoye. Técnico de Medicina de Sérpujov. Enfermera en la colonia psiquiátrica "Stupino" de Moscú. Enfermera en el Instituto de tuberculosis de la Academia de Ciencias de Moscú. Se repatrió.

1284. ESPINOSA RAMÍREZ MILLÁN. Victoria 1928. Casa N.5. Leningrado, Ufá, Moscú, fábrica 45. Repatriado.

1285. ESPIÑA BRINGAS AMAYA. Somorrostro 1934. Óbninskoye, Tarásovka. Casada con Fernando Villasante. Repatriada.

1286. ESPIÑA BRINGAS EDUARDO. Somorrostro 1933. Óbninskoye, Tarásovka. Ingeniero y maestro de minas. Falleció en un accidente de trabajo en la mina del pueblo Sverdlovsk de la región de Lugansk el 5 de marzo de 1969.

1287. ESPIÑA BRINGAS VLADIMIRO. Francia 1935. Óbninskoye, Tarásovka. Universidad. Se repatrió.

1288. ESPIÑA ORTUETA MANUEL. Bilbao 1929. Casa N.3. Fábrica "Boriets". Repatriado.

1289. ESPEJO ARJONA FRANCISCO. Granada 1908. Campesino. En el P. desde 1936. Miembro del CP de Granada, comisario de batallón. En la U.R.S.S. trabajó en la fábrica de frenos de Moscú. Voluntario en el ER. Salió de la U.R.S.S. volvió en 1957, trabajó en un artel de inválidos, pensionista en Moscú. Se repatrió en marzo de 1977.

1290. ESPUNI ROVIRA FEDERICO. Tarragona 1908. Contable. Miembro del CP desde 1930 y del PSU desde 1936. Durante la guerra instructor del PSU en el Ejército. En la U.R.S.S. trabajó en Gorki, teniente de guerrilleros, chófer en Crimea y en la fábrica de autos de Gorki. Se repatrió.

1291. ESTALLERES ÚBEDA RAMÓN. Vlanecia 1905. Artista. Ingresó en el P en 1934. Cursó el Conservatorio de Música y de Declamación de Valencia. Secretario de la Federación de espectáculos. Trabajó en Paris, Méjico, Filipinas y otros países. Durante la guerra comisario de brigada y después de la 72 División. En la U.R.S.S. trabajó en la filarmónica de Moscú, voluntario al ER, miembro de Brigada artísticas de los frentes, condecorado con la Medalla del trabajo. Después de la guerra trabajó en la Filarmónica. Casado con Francisca Gómez Ruiz. Se repatrió. Falleció.

1292. ESTEBAN ARIAS JOSÉ MARÍA. Bilbao 1924. Eupatoria, Pravda, obrero en Tashken, Moscú. Se repatrió.

1293. ESTEBAN BURIEL AGUSTINA. Barcelona 1915. Florista. En el P desde 1937. Vino a la U.R.S.S. con su primer marido José Castelo. Trabajó en la fábrica Boriets de Moscú, voluntaria en el ER, estudió radio, enfermera en un hospital de guerra y después en Moscú, obrera en una fábrica de artesanía. Viuda de un camarada soviético que cayó en el frente, pensionista en Moscú.

1294. ESTEBAN GONZÁLEZ BERNABÉ. 1931. Óbninskoye, Sarátov, trabajó en Klin. Falleció de tuberculosis el 1 de febrero de 1948.

1295. ESTEBAN PÉREZ SOFÍA. Bilbao 1932. Óbninskoye, Najávino. Se repatrió.

1296. ESTÉVEZ BECERRA ANTÓNIO. Málaga (Marbella) 1908. Marinero, trabajó en Gorki, voluntario en el ER. Falleció en Georgia en 1962.

1297. ESTÉVEZ VARELA LEONOR. Córdoba 1915. Obrera. En el P. desde 1932. Colaboradora en el aparato del CC, en la comisión femenina. En la U.R.S.S. estudió en Planérnaya, educadora en la casa de niños de Pravda, obrera, en Moscú. Desde 1951 no trabaja, pensionista. Viuda del C. Ramón Guerreiro Gómez. Se repatrió en 1971.

1298. ESTÉVEZ VARELA VICENTE. Madrid 1924. Casa N.5. RU, fábrica de Izium (región de Járkov). Se repatrió con su mujer Ana Mari Vázquez.

1299. ESTRADA SUARES JOSÉ. La Felguera 1926. Leningrado. Terminó la RU y trabajó en la construcción "Palacio de los Soviets". Marmolista. En 1972 se repatrió.

1300. ESTRADA SUÁREZ LUIS. La Felguera 1924. Leningrado, Tbilisi, fábrica 221. Se repatrió en 1956 con su esposa Rosario Núñez Gil.

1301. ESTRELLA LLOPIS RAFAEL. Villanueva de Castellón (Valencia) 1918. Estudiante. En el P. desde 1942-70 y en el PCUS desde 1956. Vino a la U.R.S.S. a la escuela de pilotos, después trabajó en Voroshilovgrad, estudió en Járkov, voluntario en el ER, estuvo en guerrilleros, condecorado con las Ordenes Bandera Roja y Estrella Roja, Instituto Pedagógico (idiomas) de Járkov, profesor de español en Kíev.

1302. ASUN ARIAS MARÍA. Madrid 1924. Járkov, Odessa, Sarátov, obrera en Tbilisi, Moscú, fábrica Krásnaya rosa, técnico textil, maestra en la fábrica textil "Frunze de Moscú". Ingresó en el P. en 1946. Se repatrió.

1303. EXPÓSITO JOSÉ. Barcelona 1898. Marinero, Odessa, voluntario en el ER. Cayó cumpliendo una tarea en la retaguardia enemiga.

1304. FABRA FERNANDO LUIS. Valencia 1916. Escuela de aviación, fábrica de Kalinin, Kokand, ejército, sovjós de Crimea, Dniepropetrovsk. Falleció de cáncer en Dniepropetrovsk. Miembro del P. desde 1946. Estaba casado con María Gómez Moreno.

1305. FÁBREGAS ACERO EMILIANO. Barcelona 1912. Albañil. Durante la guerra comisario de batallón. Rostov, voluntario en el ER. Se fue de la U.R.S.S. después de la guerra. Casado con JOSEFA Panchame.

1306. FÁBREGAS CARRIÓN ENRIQUE. 1909. Maestro nacional. Durante la guerra 2º jefe E.M. Ebro. En el P. desde 1936. En la U.R.S.S. maestro en la casa de niños de Pravda, voluntario en el ER, cayó cumpliendo una misión en la retaguardia enemiga.

1307. FÁBREGAS ROSANAS FRANCISCA. 1884. Obrera textil. Madre del c. José Fusimaña. En la U.R.S.S. vivió en Monino y falleció en Kokand en julio de 1942. del cáncer de estómago.

1308. FAEDO MENÉNDEZ ARTEMINA. Pravda 1928. Krasnovídovo, técnico de medicina de Sérpujov. Enfermera en un sanatorio de tuberculosis en Tarásovka. Repatriada.

1309. FAEDO MENÉNDEZ JESÚS. Pravda 1932. Krasnovídovo, Sarátov, Tarásovka, RU de Liublinó. Obrero en la fábrica de neumáticos de Moscú, especialista en Cuba. En el P. desde 1962. Falleció en 1983.

1310. FAEDO MENÉNDEZ JOSÉ. Pravda 1930. Krasnovídovo. Falleció en Sarátov de tuberculosis el 7 de octubre de 1942.

1311. FAEDO MENÉNDEZ RODRIGO. Pravda 1926. Krasnovídovo, fábrica "Karpov" de Moscú. Repatriado con su mujer Luisa Pujadas.

1312. FAEDO MENÉNDEZ RAMÓN. Pravda 1931. Krasnovídovo, Sarátov, Tarásovka, obrero en la fábrica de cuero, traductor en Cuba, obrero en la fábrica de muebles de Moscú. En el P. desde 1963.

1313. FAJARDO RUIZ SALVADOR. 1917. SIR. Alumno-piloto en Kokand. Trabajó en Rostov, Ordsonidse. Voluntario en el ER. Cayó en la Guerra Patria.

1314. FALCÓN DÍEZ EMILIA. Gijón 1930. Krasnovídovo, Leninsk, RU de Liublinó. Trabaja y reside en Samarcanda, divorciada de Ignacio Telechea.

1315. FALCÓN DÍEZ PETRONILA. Gijón 1930. Casa N.2, Leninsk, RU de Liublinó. Tejedora en Kúntsevo. Repatriada.

1316. FALCÓN LEVI MAYO. Londres 1926. Vino a la U.R.S.S. en 1934. Casa de Monino, casa 12, Ufá. Instituto de Petroleo, ingeniero en Grozny y en Moscú, candidato a doctor. En el P. desde 1946 y en el PCUS desde 1960.

1317. FALCÓN IRENE. 1907. En el P. desde 1932. Se repatrió en mayo de 1977 [Falleció el 19 de agosto de 1999 en Segovia. Nota del autor].

1318. FALCÓN PALOMAR ANTÓNIO. Zaragoza 1924. Casa Nº 5. Samarcanda, Academia Timiriázev, agrónomo y especialista en una base experimental en la ciudad de Istra. Actualmente trabaja y reside en Moscú.

1319. FALCÓN PALOMAR TERESA. Zaragoza 1913. Campesina. En el P. desde 1933. Miembro del CP de Huesca y del Regional de Aragón, miembro de la Comisión femenina del CC. En la U.R.S.S. estudió en Planérnaya, educadora en la casa de niños de Óbninskoye y Sarátov, modista, pensionista en Moscú. Viuda del C. Pedro Orellana. Se repatrió en 1973.

1320. FALCÓN RAMÍREZ JOSÉ. Las Palmas 1909. Obrero. En el P. desde 1932-70. Secretario de organización del CP de Canarias. Durante la guerra llegó a comisario de regimiento. En la U.R.S.S. trabajó en Rostov, Ordzhonikidze, voluntario en el ER. Obrero en diferentes empresas de Moscú. Casado con Pilar Uribes. Falleció en agosto de 1979.

1321. FALCÓN SUÁREZ ELENA. Sama 1929. Casa Nº 2 y 10. Bolshevo. Se marchó para Francia en 1947.

1322. FALCÓN SUÁREZ MANUEL. Sama 1931. Casa Nº 2. Solnechnogorsk. Se marchó para Francia en 1947.

1323. FAMILIARI COMERCI ANDRÉS. Italia 1904. Maestro. Ingresó en el P. en 1936. Miembro del CP de Valencia y colaboró en ediciones del P., delegado del CC en Albacete. En la U.R.S.S. trabajó de maestro en la casa de niños en Jersón, obrero en Gorki, Crimea. Se fue para Italia.

1324. FANJUL MARÍA OLVIDO. 1914. SIP. Educadora en Púshkino, en un bombardeo muerta por la aviación en 1941.

1325. FANO GUTIÉRREZ ARACELI. Rentaría 1923. Moscú, Leningrado. Fue hecha prisionera por los alemanes y enviada a España.

1326. FANO GUTIÉRREZ JESÚS. Rentaría 1927. Óbninskoye, Sarátov, fábrica 593 de Zaprudnaya en Klin. Actualmente en Bakú, de chófer. Falleció el 30 de agosto de 1998.

1327. FARRÉ GASSÓ RAMÓN. Lérida 1907. Tallista en madera. En PSU desde 1936. Activista sindical, estuvo encarcelado. Durante la guerra llegó a Comisario de Cuerpo. En la U.R.S.S. estudió en Planérnaya, voluntario en el ER, tallista en Moscú, pensionista casado con Amelia Gómez. Falleció en Moscú el 4 de agosto de 1978.

1328. FAUNDEZ FERNÁNDEZ MANUEL. Zamora 1919. Campesino. Vino a la U.R.S.S. con la División Azul. Internado (1943-54), albañil en Tbilisi. Casado con Mercedes Baranda Costales. En el P. desde 1968.

1329. FEIJO FERNÁNDEZ JOAQUÍN. Córdoba 1906. Ingresó en el P. en 1931. Durante la guerra jefe de Brigadas Nº 24 y 144. Casado con Palmira Fernández Morales. Estudió en la Academia Frunze, comandante en la Guerra Patria. Cayó en Crimea al pasar a la retaguardia enemiga a 42 kilómetros de Simferópol el 6 de marzo de 1943.

1330. FEIJO FERNÁNDEZ JUANITA. Linares 1934. Actualmente trabaja de ingeniera y reside en Moscú.

1331. FEIJO FERNÁNDEZ JOAQUÍN. Linares 1938. Univesidad de Moscú (periodista) trabajó en la Radio. Se repatrió en 1978.

1332. FELGUEREDO LORENZO. 1906. Llegó a la U.R.S.S. en el año 1935. Maestro. Tiene otro nombre. Ardalin Rodríguez Julio (1927).

1333. FELGUEROSO LEBRATO CÉSAR. Sama 1928. Casa Nº 6. Sarátov, Podolsk.

1334. FELGUEROSO LEBRATO JOSÉ. Sama 1926. Casa Nº 6. Desapareció en Sarátov.

1335. FELIPE LLORENTE PEDRO. Bilbao 1906. Empleado. Miembro de las JS

desde 1923 y del P. desde 1936. Durante la guerra redactor del periódico del P. en Vizcaya. Detenido en 1934 y 1935. En la U.R.S.S. trabajó de educador en la casa de niños de Birsk, voluntario en el ER, en Rumanía. Casado con Palmira Arnaiz. Se repatrió en 1977.

1336. FERNÁNDEZ ACEBAL JESÚS. Gijón 1926. Krasnovídovo, Ufá. Obrero en las fábricas 30 y Boriets de Moscú, después en Simferópol y Dniepropetrovsk. Se repatrió y volvió a Dniepropetrovsk. Se repatrió de nuevo en abril de 1985.

1337. FERNÁNDEZ ALONSO FRANCISCO. Madrid 1925. Casa de Moscú, Stalingrado. Dniepropetrovsk, Moscú, fábrica "Lijachov". Se repatrió con su mujer Conchita Orna.

1338. FERNÁNDEZ ALONSO NICOLÁS. Oviedo 1925. Casa de Pravda. Sarátov. Técnico textil de Moscú. Repatriado con su mujer María Victoria Arrizabalaga.

1339. FERNÁNDEZ (GRAMATÚNOVA) ÁLVAREZ ANA. Gijón 1928. Pushkin, Tarásovka, Bashkiria, Instituto farmacéutico, subdirector de farmacia en Yalta. En el P. desde 1966. Se repatrió en julio de 1989.

1340. FERNÁNDEZ ÁLVAREZ CLAUDIA. Pravda 1928. Casa Nº 8. RU, técnico de cuero y calzado de Moscú. Casada con Ángel Pérez González. Obrera de la fábrica de radios de Dniepropetrovsk. Se repatrió en diciembre de 1980.

1341. FERNÁNDEZ ÁLVAREZ DOLORES. Gijón 1926. Casa 3 y 10, falleció en 1945 de pulmonía en la casa de Cherkízovo.

1342. FERNÁNDEZ ÁLVAREZ JUAN. Pravda 1929. Casa Nº 8, fábrica Boriets. Se repatrió con su mujer Silverina Camblor García.

1343. FERNÁNDEZ ÁLVAREZ LUIS. Mieres 1925. Leningrado, Academia de Bellas Artes de Tbilisi, director de coro en el combinado textil, dibujante en el estudio Gruziafilm. En el P. desde 1960.

1344. FERNÁNDEZ ÁLVAREZ MARÍA. Oviedo 1923. Casa de Leningrado, Sarátov, Tbilisi. Técnico de maquinaria de oxígeno, tecnólogo en la fábrica de compresores de Kazán, especialista en Cuba. Se repatrió en 1995.

1345. FERNÁNDEZ ÁLVAREZ SABINO. Pravda 1925. Casa Nº 8. Falleció de tuberculosis en Leningrado en 1939.

1346. FERNÁNDEZ ANANIA JORGE. Orense 1917. Artillero en la Armada. En el P. desde 1936-70. Durante la guerra vino a la U.R.S.S. en el barco "Cabo San Agustín". En la U.R.S.S. trabajó en Gorki, voluntario en el ER. Obrero en Leningrado.

1347. FERNÁNDEZ ANTUÑA EUSTAQUIO. Sama 1928. Pravda, Sarátov, técnico de carreteras, trabajó en la construcción en Moscú. Se repatrió con su mujer Matil Santa Eugenia.

1348. FERNÁNDEZ ANTUÑA JOSÉ. Sama 1931. Pravda, Sarátov, RU de Pavshino. Obrero en Stalingrado. Se repatrió.

1349. FERNÁNDEZ ANTUÑA MAGDALENA. Sama 1923. Casa Nº 1. Técnico de energía eléctrica de Sarátov, empleada en la fábrica "Bóykov" de Moscú. Repatriada con su marido Antonio Ramírez.

1350. FERNÁNDEZ (DAVIDOVA) ANTUÑA VERÓNICA. Sama 1930. Casa Nº 1. Técnico textil de Ivantieevka, obrera en la fábrica química Bóykov de Moscú.

1351. FERNÁNDEZ ARGÜELLES ADELA. Vino a la U.R.S.S. en 1956 donde se encontraban sus hijos: Ramón, Honorina y Libertad. En 1963 se fue a Cuba con su hija Honorina y en 1967 desde Cuba fue a España donde se quedó definitivamente.

1352. FERNÁNDEZ ARRIETA ALBERTO. Ortuella 1928. Obniskoye, Sarátov, obrero en la fábrica de 43 de Moscú. En el P. desde 1960-70 y en el PCUS desde 1964.

1353. FERNÁNDEZ ARRIETA JOSÉ. Ortuella 1926. Casa Nº 5. Sarátov. Desapareció en 1947 después de salir de la cárcel.

1354. FERNÁNDEZ BERNAL EDUARDO. Sevilla 1919. Vino a la U.R.S.S. con la División Azul, internado (1943-54), obrero y después guardián en una empresa de Krasnodar. En el P. desde 1966. Falleció en Krasnodar el 10 de junio de 1973.

1355. FERNÁNDEZ CALDERÓN DAMIÁN. Sama 1898. Minero. En el P. desde 1927. Varias veces encarcelado, se destacó en 1934. Durante la guerra jefe de batallón, brigada, división, en la U.R.S.S. trabajó en GorkI, voluntario en el ER.

Comandante en guerrilleros, obrero en la fábrica Lijachov, pensionista en Moscú. Falleció en Moscú en agosto de 1977.

1356. FERNÁNDEZ CARBALLO JULIANA. Bilbao 1924. Odessa, Sarátov. Se repatrió.

1357. FERNÁNDEZ CARBAJO COLOMBINA. Sama 1928. Casa Nº 2. RU, fábrica Boriets. Casada con Jesús Fueyo Iglesias. Trabaja de niñera en un jardín de Moscú. Se repatrió en 1985.

1358. FERNÁNDEZ CORTINAS MANUEL. Lugo 1905. Campesino. En el P. desde 1928. Encarcelado en 1931, 1933 y 1934. Condenado a muerte en 1935. Organizador de comités de radio en Madrid, dirigente de las MAOS de Madrid. Durante la guerra comandante, teniente coronel, miembro del CP de Madrid, condecorado con 3 medallas: del Valor, de sufrimiento por la patria y del Deber. En la U.R.S.S. estudió en Kusnarienko, obrero en Crimea y Dniepropetrovsk, pensionista. Casado con Carmen Gómez. Falleció en Dniepropetrovsk el 22 de junio de 1978.

1359. FERNÁNDEZ CUELE EMILIA. Gijón 1925. Leningrado. Terminó el técnico de Ivantéevka. Ingresó en el P. en 1947. Brigadir en la fábrica textil de Kosino. Casada con José Pais Sánchez. Se repatrió.

1360. FERNÁNDEZ CUELE JOSÉ. Gijón 1928. Casa Nº 8. RU de Krasnogorsk, fábrica de cojinetes Nº 2. Se repatrió.

1361. FERNÁNDEZ CUELE JOSEFA. Oviedo 1934. Leningrado, Tarásovka. Najávino. Técnico de turba, vivía en Ambrosievka (Donetsk). Se repatrió.

1362. FERNÁNDEZ CUELE LUISA. Gijón 1918. Educadora en la casa de Leningrado, Majaradze, Abrosievka (región del Donetsk).

1363. FERNÁNDEZ CUELE OLIVA. Oviedo 1927. Leningrado. RU de Sérpujov, obrera en Ivánovo, actualmente en Lugansk.

1364. FERNÁNDEZ CUESTA VÍCTOR. Oviedo 1924. Casa Nº 1. Samarcanda, Moscú, fábrica Nº 30. Falleció de tuberculosis el 17 de enero de 1948.

1365. FERNÁNDEZ DÍAZ AMÉRICO. Luarca 1926. Casa Nº 2. Bolshevo, Instituto teatral. Se repatrió con su mujer Remedios García Mellada.

1366. FERNÁNDEZ DE LA FUENTE AIDA. Madrid 1937. Vino a la U.R.S.S. con su madre María de la Fuente. Casa de Bolshevo, obrera en Simferópol. Casada con Andrés Rodríguez Abella. Se repatrió en 1992.

1367. FERNÁNDEZ DÍAZ MANUEL. Asturias 1927. Leningrado. Trabaja de chófer en Leningrado.

1368. FERNÁNDEZ ERDOZAIN JOSÉ LUIS. Bilbao 1923. Odessa, Sarátov, Tbilisi, Moscú, fábrica "Krasni Proletari". Se repatrió con su mujer Basilisa Martínez.

1369. FERNÁNDEZ FERNÁNDEZ ALFREDO. Francia 1925. Leningrado, Majaradze, Moscú, técnico de Comunicaciones. Falleció en un hospital de tuberculosis de Muitischi el 9 de noviembre de 1949.

1370. FERNÁNDEZ FERNÁNDEZ AMÉRICA. Francia 1923. Leningrado, Tbilisi, Moscú. Se marchó para Francia en 1946.

1371. FERNÁNDEZ FERNÁNDEZ AMOR. Ciaño (Asturias) 1930. Casa Nº 9. Bolshevo, escuela de Odontología. Se repatrió con su marido Miguel Llorente.

1372. FERNÁNDEZ FERNÁNDEZ ANTÓNIO. Turón 1929. Pushkin, Krasnovídovo, Stalingrado, RU de Ufá, fábrica 45 de Moscú, detenido en 1947. No se encuentra por ninguna parte.

1373. FERNÁNDEZ FERNÁNDEZ AZUCENA. Gijón 1930. Casa de Tarásovka, técnico de ferroviarios de Liublinó. Casada con Isidoro Latorre de la fábrica "Hoz y Martillo". Trabajó en la fábrica "Krasni fakel" de Moscú. Se repatrió.

1373a FERNÁNDEZ FERNÁNDEZ MARÍA. Asturias 1928. La Vega, Moscú.

1374. FERNÁNDEZ FERNÁNDEZ CARMEN. Gijón 1927. Krasnovídovo, Stalingrado, Bashkiria, Solnechnogorsk, técnico químico-farmacéutico de Moscú, perito en Kirovogrado, especialista en Cuba, perito en Kíev. Casada con Higinio Granel. En el P. desde 1949-70. Se repatrió.

1375. FERNÁNDEZ FERNÁNDEZ ESTRELLA. Turón 1924. Casa de Leningrado, Majaradza. Trabaja de maestra en la fábrica de embutidos de Rostov. Falleció en marzo de 1983.

1376. FERNÁNDEZ FERNÁNDEZ FERNANDO. Gijón 1929. Casa de Leningrado. Mólotovsk. Moscú, EO, Crimea, Dniepropetrovsk, (fábrica "Petrovka"). Se repatrió.

1377. FERNÁNDEZ FERNÁNDEZ HONORINA. Sama 1925. Pravda, Sarátov, técnico y después Instituto de medicina, médica en Moscú, Cuba y Moscú. Casada con Vicente Bas. En el P. desde 1948-70. Se repatrió en diciembre de 1991.

1378. FERNÁNDEZ FERNÁNDEZ JACINTA. Turón 1928. Casa Nº 8. Bolshevo. Instituto de Medicina de Ivánovo. Falleció del corazón el 31 de mayo de 1959.

1379. FERNÁNDEZ FERNÁNDEZ LIBERTAD. Sama 1927. Pravda, Sarátov, Instituto de Comunicaciones, ingeniero economista en Kirov, Moscú, Cuba, en el P. desde 1962-70.

1380. FERNÁNDEZ FERNÁNDEZ OLVIDO. Pola de Lena. 1925. Casa Nº 8. Instituto de Lenguas Extranjeras de Leningrado. Falleció en Kíev a consecuencia de un parto el 8 de enero de1954.

1381. FERNÁNDEZ FERNÁNDEZ RAMÓN. Sama 1929. Pravda, Sarátov, técnico de reservas, Instituto agrario de Riazán, ingeniero de maquinaria agrícola en Taganrog, Moscú, Cuba, Moscú. Se repatrió en 1972. En el P. desde 1958-70.

1382. FERNÁNDEZ FERNÁNDEZ RODOLFO. Ciaño (Asturias). 1926. Casa de Leningrado, Odessa. Técnico de veterinarios de Volokalamsk. Trabajó en la estación veterinaria de Makseevo (distrito de Kolomná) y actualmente en el sovjós "Provodnik" del mismo distrito. Falleció en 1990.

1383. FERNÁNDEZ FERNÁNDEZ VICTORIA. Laviana 1931. Casa Nº 2. Stalingrado, Bashkiria, Academia de Timiriázev. Agrónomo en la estación de maquinaria y traductores de Podolsk. Casada con Alejandro Cuesta. Repatriada.

1384. FERNÁNDEZ FLORES JESÚS. Sama 1929. Casa Nº 1. EO de Pavshino, fábrica de neumáticos. Se repatrió.

1385. FERNÁNDEZ FLORES JOSEFINA. Sama 1928. Casa Nº 1. Técnico textil.

Instituto Textil de Moscú. Ingeniero-economista en Kíev y después en la fábrica "Rudoi" de Ivantéevka.

1386. FERNÁNDEZ FONSECA SALUD. Sama 1926. Casa Nº 2. Bolshevo. Instituto farmacéutico. Falleció de tuberculosis el 24 de febrero de 1956.

1387. FERNÁNDEZ GARCÍA ÁNGELES. Burgos 1923. Casa de Leningrado. Moscú. Samarcanda, Tashkent, Moscú (fábrica 451). Se repatrió con su marido José Lizundia.

1388. FERNÁNDEZ GARCÍA ARACELI. Oviedo 1915. Educadora en la casa Nº 9. Crimea (sovjós "Feodosiski"). Se repatrió.

1389. FERNÁNDEZ GARCÍA JESÚS. Oviedo 1926. Casa Nº 9. Odessa, Sarátov, Moscú (fábrica 43). Se repatrió con su mujer Inés Calavia.

1390. FERNÁNDEZ GÓMEZ MANUEL. Oviedo 1924. Leningrado, Samarcanda, Academia Timiriázev, agrónomo en Riazán, profesor de mecanización de agricultura en Grosni, en la Academia Timiriázev y en la Universidad Lumumba, especialista en Cuba, en el P. desde 1953 (fecha de ingreso en el PCUS 1970).

1391. FERNÁNDEZ GÓNZALEZ ALFONSO. Turón 1932. Casa de Pravda, Bolshevo, fábrica de cuero "Helmann". Luego detenido. Se repatrió.

1392. FERNÁNDEZ GONZÁLEZ ANTÓNIO. Condado de Laviana (Asturias) 1930. Casa de niños, RU de Túshino, electricista en fábrica lavadora. Se fue a Francia en 1957 donde vive su madre y volvió, mecánico en un comercio de frigoríficos de Moscú, especialista en Cuba. Se le dio ingreso en el P. en 1965. Se repatrió en enero de 1978.

1393. FERNÁNDEZ GONZÁLEZ BLANCA. Asturias 1928. Casa Nº 8. EO de Krasnogorsk, obrera en la fábrica de óptica de Zagorsk.

1394. FERNÁNDEZ GONZÁLEZ GERARDO. Oviedo 1926. Krasnovídovo, Pirogóvskaya, obrero en Tashkent, Moscú. Se repatrió y volvió. Divorciado de Pilar Jiménez Díaz. Obrero de la fábrica Lijachov. En el P. desde 1963. Se repatrió en 1973.

1395. FERNÁNDEZ GONZÁLEZ ISAAK (PEDRO). Madrid 1926. Casa de Pi-

rogóvskaya, Óbninskoye, Tashkent. Detenido y condenado a 25 años (1949). Repatrió con su mujer Eugenia Lavajo.

1396. FERNÁNDEZ GONZÁLEZ JOSÉ MANUEL. Madrid 1926. Sarátov, Moscú (fábrica 30). Casado con Gil Ana María. Se repatrió.

1397. FERNÁNDEZ GONZÁLEZ SAMUEL. Madrid 1924. Pirogóvskaya, Óbninskoye, técnico de carreteras de Moscú. Instituto de la construcción, ingeniero en Leningrado, especialista en Cuba. En el P. desde 1962. Volvió en 1973. Se repatrió en 1974.

1398. FERNÁNDEZ GONZÁLEZ TERESA. Gijón 1922. Casa de Pirogóvskaya, Gorki, falleció de tuberculosis en 1944.

1399. FERNÁNDEZ GONZÁLEZ VALENTÍN. Lugo 1912. Albañil. Ingresó en el P. en 1936. Durante la guerra comandante en la brigada 100 de la 11 División. En la U.R.S.S. trabajó en Mitichi, Kokand, voluntario en el ER, tornero en la fábrica Krasni Proletari de Moscú. Casado con Joséfina Álvarez. Cayó en las guerrillas en España.

1400. FERNÁNDEZ GUTIÉRREZ VICENTE. Sama 1923. Pravda, Moscú. Samarcanda donde falleció de tifus el 30 de noviembre de 1942.

1401. FERNÁNDEZ GUTIÉRREZ VÍCTOR. Sama 1925. Krasnovídovo, RU de Stalingrado, obrero en la fábrica 45 de Moscú, detenido, obrero en Crimea y Dniepropetrovsk. Ingresó en el P. en 1956 y fue expulsado por amoralidades en 1969. Murió en la cárcel en 1970.

1402. FERNÁNDEZ HERAS FRANCISCO. La Habana 1913. En el P. desde 1931, dirigente de la IC en Asturias y de la Federación Deportiva Obrera, miembro del CP de Asturias. Durante la guerra Comisario de batallón en el Ejército del Norte y después en la JSU. En la U.R.S.S. estudió en Planérnaya, obrero en la fábrica Lijachov, voluntario en el ER, obrero en la fábrica 30, técnico de radio, secretario del CEU electromecánico en Moscú. Falleció en junio de 1989.

1402a. FERNÁNDEZ HERNÁNDEZ LUIS. Madrid 1913. Empleado de tranvías. Miembro del P. desde 1934. Durante la guerra ocupó el cargo de instructor en una división de tanques. En la U.R.S.S. estudió, voluntario en el ER, edu

cador de españoles en las escuelas de oficios en Ufá y Moscú. Falleció en Moscú hacia 1950. Estaba casado con Mercedes de las Heras.

1403. FERNÁNDEZ HIDALGO PETRA. Bilbao 1925. Odessa, Sarátov. Reside en Tbilisi y trabaja de obrera de control en una fábrica de calzado. En el P. desde 1973. Se repatrió en 1994.

1404. No figuran datos.

1405. FERNÁNDEZ HIDALGO ALFONSO. Odessa, escuela militar de Sarátov, donde falleció al explotar una bomba en 1945.

1406. FERNÁNDEZ INGUANO LIBERTAD. Llanes (Asturias) 1913. Maestra. En el P. desde 1936-70. Maestra en Krasnovídovo, Leninsk, Birsk, Solnechnogorsk, empleada en la editorial "Progreso", pensionista. Se repatrió en marzo de 1977.

1407. FERNÁNDEZ LÓPEZ ADA. Gijón 1928. Leningrado, Mólotovsk, obrera en Moscú. Viuda de Fernando García Tuero. En el P. desde 1970. Se repatrió en marzo de 1977.

1408. FERNÁNDEZ LÓPEZ ANTÓNIO. Zarauz 1926. Odessa, obrero en Tbilisi y Jimki. Se repatrió con su mujer Elvira Sáiz Iglesias.

1409. FERNÁNDEZ LÓPEZ JULIO. Zarauz 1923. Óbninskoye, Leningrado, prisionero de los alemanes y enviado a España.

1410. FERNÁNDEZ LÓPEZ JOSÉ. Rentaría 1925. Eupatoria, RU de Sarátov y Tbilisi, obrero en la fábrica de 43, Moscú y después 221. Ingresó en el P. en 1946. Casado con Fidelia Celis Mesas. Se repatrió.

1411. FERNÁNDEZ LÓPEZ MARIANO. Zarauz 1928. Odessa, Sarátov, obrero en Izium. Se repatrió con su mujer Ángeles Vega Diego.

1412. FERNÁNDEZ LÓPEZ PILAR. Rentería 1928. Eupatoria, técnico de carreteras, empleada en Shatura. Se repatrió con su marido Antonio Medina.

1413. FERNÁNDEZ LÓPEZ JOSÉ RAMÓN. Gijón 1926. Leningrado. Voluntario en el ER. Se repatrió y volvió. Actualmente obrero en Riga. Se repatrió en agosto de 1991. Falleció en Valencia.

1414. FERNÁNDEZ LUNA ENCARNACIÓN. Francia 1914. Obrera. Ingresó en el P. en 1934. Durante la guerra capitán de compañía de ametralladoras. En la U.R.S.S. estudió. Se fue de la U.R.S.S. hacia 1947.

1415. FERNÁNDEZ MARCEÑIDO VICTORIA. Madrid 1930. Casa Nº 3. EO de Nóvaya. Tejedora en Kúntsevo. Mecánico de teléfonos. Casada con Santiago Martínez Pelayo. Se repatrió en 1971.

1416. FERNÁNDEZ MARTÍNEZ FRANCISCO. Albacete 1903. Miembro del P. desde 1932. Trabajó en la fábrica Lijachov, en el ejército y por último en Kíev en la fábrica de reparación de automóviles de Darnitsa. Falleció en Kíev en 1955. Estaba casado con Venancio Blanco.

1417. FERNÁNDEZ MARTÍNEZ LUIS. 1887. Ferroviario. En el PCE desde 1932. Miembro del CP de Albacete. Planérnaya, Osh. Se fue para Luxemburgo en 1947.

1418. FERNÁNDEZ MENÉNDEZ ANA. Gijón 1923. Kranovidovo, obrera en Leningrado, Tashkent, Moscú, Jimki y Cuba. Casada con Pedro Muñoz Bermejo. En el P. desde 1946. Se repatrió en 1978.

1419. FERNÁNDEZ MENÉNDEZ FLORENTINO. Sama 1900. Miembro del P. desde 1926. Miembro del CP de Asturias. Trabajó en Rostov, Ordzhonikidze. Cayó en el frente a consecuencia de un bombardeo cerca de Kursk (Chigri) en 1944.

1420. FERNÁNDEZ MENÉNDEZ JOSÉ. Sama 1929. Casa de Pravda, Sarátov, EO de Noguinsk, fábrica Boriets, detenido en la ciudad de Nozni Tagull. Actualmente reside en Bakú. Se repatrió en junio de 1990.

1421. FERNÁNDEZ MENÉNDEZ VICENTE. Gijón 1928. Krasnovídovo. Obrero en las fábricas de Boriets y Stankolit de Moscú. En el P. desde 1961 (PCUS).

1421a. FERNÁNDEZ MEROÑO ELISA. Moscú. Se fue para Cuba con su marido Pedro Prados.

1422. FERNÁNDEZ MIRANDA CELESTINO. Oviedo 1924. Pravda, fábrica "Elektrosila" de Leningrado, ER, prisionero y enviado a España.

1423. FERNÁNDEZ MONJO ÁNGELES. Oviedo 1926. Leningrado, Sarátov, casada con José Zapico Suárez. Se repatrió.

1424. FERNÁNDEZ MORALES PALMIRA. 1910. Moscú, Tashkent. Viuda del c. Joaquín Feijó, caído en guerrilleros. Pensionista en Moscú.

1425. FERNÁNDEZ MOREIRA EZEQUIEL. Lugo 1909. Sastre y camarero. Ingresó en el P. en 1965. Marinero del barco "Cabo San Agustín". En la U.R.S.S. trabajó en Rostov, Alma Atá, voluntario en el ER, obrero en la fábrica 30 de Moscú. Casado con Obdulia Imbert. Falleció en Moscú en 1970.

1426. FERNÁNDEZ PÉREZ ACRACIO. Gijón 1931. Casa N.1 EO de Liublinó, fábrica de neumáticos de Moscú, fábrica Dzerzhinsky de Izium (región de Járkov). Se repatrió con su mujer Ángelita Pérez Pérez.

1427. FERNÁNDEZ PÉREZ CONCHA. Madrid 1901. En España casada con Francisco Mateos. Ingresó en el P. en 1938. Maestra en la casa de niños Nº 1, tejedora en Tashkent, obrera del sovjós Viesna de Crimea, se repatrió.

1428. FERNÁNDEZ PÉREZ SIRIO. Gijón 1927. Casa Nº 1. EO de Krasnovídovo, fábrica Nº 30. Posteriormente detenido. Se repatrió con su mujer Mercedes Pérez Moreno.

1429. FERNÁNDEZ POLO MARÍA. Alhama de Aragón 1912. Modista. En el P. desde 1937. Durante la guerra miembro del CP de Albacete (propaganda). En la U.R.S.S. trabajó en la fábrica Lijachov, estudió en Planérnaya, voluntario en el ER, enfermera en Moscú, estuvo casada con Salvador de Agustín. Se repatrió en 1970.

1430. FERNÁNDEZ PRENDES ALFREDO. Gijón 1928. Leningrado. Escuela de artes de Moscú Nº 64, escuela de circo. Trabajó en el circo y reside en Moscú. Jubilado.

1431. FERNÁNDEZ PRENDES FRUCTUOSO. Gijón 1927. Leningrado, Járkov, Técnico de ferroviarios de Liublinó, tecnólogo en una fábrica de maquinaria de la ciudad de Smiela. Actualmente trabaja y reside en Odessa. Se repatrió en 1993.

1432. FERNÁNDEZ RAMOS ISABEL. La Habana 1929. Casa de Odessa fábrica textil de Sérpujov. Repatriada.

1433. FERNÁNDEZ RAMOS MANUELA. La Habana 1926. Casa de Odessa fábrica textil de Malájovka. Casada con un georgiano y reside en Batumi. Se repatrió en 1993.

1434. FERNÁNDEZ REGULIZ SOLEDAD. Burgos 1919. Maestra en la casa de niños. Esposa de Abogado. Repatriada.

1435. FERNÁNDEZ ROBLES ANTÓNIO. Bilbao 1931. Óbninskoye, Sarátov, trabajó en la fábrica de Jimki 456 y se marchó para Francia en 1947.

1436. FERNÁNDEZ ROBLES BLANCA. Burgos 1926. Óbninskoye, Sarátov, estudió en el técnico de aviación y se marchó a Francia en 1947.

1437. FERNÁNDEZ ROBLES PEDRO. 1929. Casa Nº 5. Solnechnogorsk. Se marchó para Francia en 1947.

1438. FERNÁNDEZ RODRÍGUEZ DOLORES. Asturias 1917. Vino a la U.R.S.S. educadora con los niños. Vive en Crimea, ciudad Bielorrusia, casada con Juan Luis Roque, camarada portugués. Falleció en 1991.

1439. FERNÁNDEZ RODRÍGUEZ LUIS. Sama 1924. Casa de Pravda, Samarcanda, obrero en Cheliábinsk. Detenido en 1943. Falleció en 1944 en la cárcel.

1440. FERNÁNDEZ RODRÍGUEZ NIEVES. Asturias 1901. Vino a la U.R.S.S. con tres hijos. Casa Nº 9 de Leningrado. Auxiliar en la casa de niños. Más tarde en la escuela de cuadros koljosianos en Najávino. Después dejó de trabajar por invalidez, se repatrió.

1441. FERNÁNDEZ RODRÍGUEZ ROSARIO. Sama 1930. Pravda, Bolshevo, Universidad. Se repatrió.

1442. FERNÁNDEZ RODRÍGUEZ VICENTE. Sama 1923. Leningrado, Kíev, Stalingrado, técnico de carreteras de Moscú, maestro de obras en las carreteras en Moscú. Ingresó en el P. en 1949. Casado con Olvido Yoldi, se repatrió.

1443. FERNÁNDEZ SÁNCHEZ LUIS. Sama 1930. Pravda, Kukus, RU de Sarátov, donde murió de tuberculosis en 1944.

1444. FERNÁNDEZ SÁNCHEZ DOLORES. Sama 1927. Pravda. Instituto de Bauman. Repatriada en 1956 con su marido Gerardo Hernández Laceta.

1445. FERNÁNDEZ SÁNCHEZ JESÚS. Sama 1932. Pravda, Kukus, Instituto de aviación de Moscú. Se repatrió en 1958.

1446. FERNÁNDEZ SÁNCHEZ JOAQUÍN. Albaña 1926. Krasnovídovo, Pirogóvskaya, Óbninskoye, Sarátov, desde 1942 no se sabe nada de él. Falleció en la cárcel.

1447. FERNÁNDEZ SÁNCHEZ JOSÉ. Albaña (Asturias) 1925. Krasnovídovo, Pirogóvskaya, Sarátov, Instituto, biblioteca de Moscú, empleado en Izhevsk, en la biblioteca Lenin de Moscú, traductor en radio Moscú. En el P. desde 1960. Se repatrió en 1971.

1448. FERNÁNDEZ SANTANA DELIA. Sama 1926. Krasnovídovo, Birsk, técnico de carreteras, Universidad de Leningrado (filología), empleada en la Biblioteca Saltikov de Leningrado, casada con Ignacio Nieto Arguelles. En el P. desde 1946-70. Se repatrió en 1990.

1449. FERNÁNDEZ SANTANA MARÍA LUISA. Sama 1930. Krasnovídovo, Birsk, Bolshevo, Universidad de Moscú (psicología), psicólogo de niños en Moscú, Cuba, Moscú. Casada con Vicente Carrión. En el P. desde 1962. Se repatrió en 1972.

1450. FERNÁNDEZ SERRANO JOSÉ. El Ferrol 1907. Médico. Oficial de Sanidad de la Armada. A la U.R.S.S. llegó como oficial de Sanidad en el crucero auxiliar Cabo San Agustín. En la U.R.S.S. trabajó de médico en Kramatorsk y Tashkent, voluntario en el ER, médico en Chirchik (Tashkent) y Crimea sovjós Feodosiski. Casado con Carmen Pérez Magdalena. Ingresó en el P. en 1947. Se repatrió con su mujer.

1451. FERNÁNDEZ SOTO MANUEL. El Ferrol 1912. Cabo de artillería de la marina. Ingresó en el P. en 1937. Tomó en el asalto al crucero Miguel de Cervantes, luchó en el Ciscar y miembro del CP de Murcia. En la U.R.S.S. estuvo en guerrilleros. Se encuentra en España.

1452. FERNÁNDEZ SOTO SANTIAGO. Ortuella (Vizcaya) 1903. Director de una cooperativa obrera. Miembro del P. desde 1920, de las JS 1917. En 1931 concejal de Ayuntamiento. Durante la guerra miembro del Tribunal Popular de Barcelona en Francia, luchó en las guerrillas contra los alemanes. A la U.R.S.S.

llegó en 1960 donde tenía un hijo Alberto. Falleció en Moscú el 7 de julio de 1963.

1453. FERNÁNDEZ SUÁREZ ALFREDO. Gijón 1927. Pushkin, Stalingrado. Técnico de comunicaciones. Instituto de Economía. Ingeniero economista en una fábrica química de Moscú. Ingresó en el P. en 1960. Murió atropellado por un tren en 1963.

1454. FERNÁNDEZ SUÁREZ CARLOS. Gijón 1930. Pushkin, Mólotov, EO. Detenido. Trabajó en Saporozhie. Repatriado con su mujer JOSEFA Muñoz.

1455. FERNÁNDEZ SUÁREZ JESÚS. Sama 1930. Pravda, Sarátov, RU de Krasnogorsk, obrero en Crimea, detenido, obrero en Zaporozhie. En el P. desde 1963

1456. FERNÁNDEZ SUÁREZ JESUSA. Sama 1926. Pravda, Sarátov, Tbilisi. Se repatrió con su marido Elías Arcega.

1457. FERNÁNDEZ SUÁREZ JOSEFINA. Sama 1932. Pravda, Sarátov, Najávino, Bolshevo. Instituto de medicina. Trabajó de médica en Moscú. Falleció el 25 de noviembre de 1989.

1458. FERNÁNDEZ SUÁREZ LAUREANO. Sama 1924. Pravda, Sarátov, técnico de carreteras, Universidad de Moscú (derecho), empleado en el Instituto de Criminología de Moscú. Casado con Araceli Ruiz Toribios. En el P. desde 1947. Falleció de cáncer en Moscú en 1975.

1459. FERNÁNDEZ SUÁREZ MARGARITA. Gijón 1924. Pushkin, Mólotov. Técnico de Medicina, enfermera en Moscú. Se repatrió en agosto de 1982 con su marido José Bernal.

1460. FERNÁNDEZ URIBARRI MARÍA. Bilbao 1930. Odessa, Najávino, se repatrió con su marido José Luis Bermudez Reina.

1461. FERNÁNDEZ URIBARRI RAFAEL. Bilbao 1933. Odessa, Najávino. Se repatrió.

1462. FERNÁNDEZ VÁZQUEZ PASCUAL. Madrid 1913. Obrero. Miembro del P. desde 1935. Durante la guerra capitán del SIM, jefe de información del Estado en Almería, Granada, Jaén. En la U.R.S.S. trabajó en Kramatorsk, Tashkent, luchó en guerrilleros en Bielorrusia, enfermó en Túpase y hospitalizado en Sochi. El

hospital fue bombardeado por los alemanes en 1943 y no se supo más de él. Estuvo casado con JOAQUINA Tarancón Rodríguez.

1463. FERNÁNDEZ VEGA MANUEL. Gijón 1926. Pravda, Moscú, Samarcanda, Instituto de Economía, empleado en el Banco Industrial, en el trust Radiostroi, funcionario del P. En el P. desde 1946. Falleció el 9 de julio de 1991.

1464. FERNÁNDEZ VEGA MARÍA. Gijón 1924. Pravda, Samarcanda, Tashkent, Moscú. Técnico poligráfico. Casada con Fidel Herrero. Se repatrió en 1956.

1465. FERNÁNDEZ VEGA SOFÍA. Gijón 1928. Pravda, Kukus, obrera en Moscú, Oréjovo. Se repatrió.

1466. FERNÁNDEZ VILLALLÓN ALFREDO. Córdoba 1918. Campesino. Miembro de las JC del P. desde 1932. Secretario general de un radio. Durante la guerra teniente piloto, jefe de patrulla. En la U.R.S.S. trabajó en Gorki, voluntario en el ER de piloto en la defensa de Moscú. Cayó en la retaguardia enemiga a principios de 1942.

1467. FERNÁNDEZ ZAPICO AQUILINA. Laviana 1915. JSU. Maestra en la casa Nº 1. Se casó con Augusto Vidal, con él se repatrió.

1468. FERREIRA FRANCISCO AUGUSTO. Alcocer do Sal (Portugal) 1913. En el P. desde 1934. Luchó en España en las brigadas Internacionales. En la U.R.S.S. trabajó en Radio Moscú y después se fue a Cuba hacia 1964 con su mujer María Llisto. Se repatrió.

1469. FERREIRO RUEDA DOMINGO. Bilbao 1928. Pravda, Sarátov, Moscú, fábrica Nº 30. Luntsevo. Se repatrió en 1957.

1470. FERREIRO RUEDA DOLORES. Bilbao 1930. Casa Nº 6. EO de Schelkovo. Se repatrió.

1471. FERREIRO RUEDA SOLEDAD. Bilbao 1927. Casa Nº 7. Técnico de medicina, fábrica Telman. Actualmente reside en Moscú. Casada con Florentino Vicente.

1472. FERRER MIRÓ FRANCISCO. Alcoy 1905. Miembro del P. desde 1929. Delegado al IV Congreso del P. En 1933-35, estudió en la IC. Durante la guerra estuvo en el frente, luego secretario general de Alcoy y después de

la provincia de Alicante. En la U.R.S.S. trabajó en Rostov, teniente en el ER. Obrero de la fábrica 45 de Moscú. Casado con Enriqueta Garrido Mollor. Se repatrió. Fallecida.

1473. FERRIZ RODRÍGUEZ ÁNGEL. Las Arenas 1930. Casa Nº 3. Técnico de reservas, Instituto de maquinaria alimenticia. Trabaja de ingeniero en la empresa "Transnieftavtomatic". Reside en Malájovka.

1474. FERRIZ RODRÍGUEZ IGNACIA. Bilbao 1933. Jersón, Solnechnogorsk, Eupatoria, Instituto de la construcción, ingeniero en la empresa "Proekt-guidromejanisatsia" de Moscú. En el P. desde 1966. Se repatrió en febrero de 1983.

1475. FERRIZ RODRÍGUEZ ISABEL. Bilbao 1927. Casa Nº 7. Fábrica "Tres Montañas". Actualmente pensionista por invalidez, reside en Kierch (Crimea). Falleció en esta ciudad en abril de 1976.

1476. FERRO LÓPEZ AMOR. Asturias 1930. Moscú, Bashkiria, Bolshevo, Universidad de Moscú (historia). Se repatrió en 1956 con su marido Francisco Basurto.

1477. FERRO LÓPEZ OLIVA. Sama 1933. Moscú, Bashkiria, Najávino, Instituto de Medicina. Se repatrió en 1956 y reside en Madrid trabajando de pediatra.

1478. FIERRO MENU ANDRÉS. Madrid 1908. Estudiante. Miembro de la JSU desde 1936 y del P desde 1938. Durante la guerra en 1937 cursó la escuela de pilotos de la U.R.S.S. Derribado en combate fue canjeado por el Gobierno republino por pilotos alemanes. En la U.R.S.S. estudió ingeniería en Járkov, en la Guerra Patria estuvo de guerrillero en la retaguardia enemiga y después piloto-jefe de regimiento de caza, comandante condecorado con las órdenes de Bandera Roja, Guerra Patria y Estrella Roja y con la medalla "Por méritos en el combate". Después de la guerra profesor de español en el Instituto de lenguas extranjeras de Moscú, candidato en filología. Casado con Concha Bello, se repatrió.

1479. FIGAREDO PÉREZ INDALECIO. Asturias 1925. Leningrado. Falleció en Sarátov de tuberculosis de los pulmones en 1944.

1480. FINA COLL JOSÉ. Barcelona 1906. Médico. En el P. desde 1937-70 y del PCUS. Durante la guerra llegó a jefe de sanidad de la 60 División. En la U.R.S.S. médico en la casa de niños Nº 2. Voluntario en el ER, médico en Solnechnogorsk y Cuba. Falleció en agosto de 1983.

1481. FLOREJACHS RIS JOSÉ. Lérida 1912. Camarero. Ingresó en el P. desde 1936. Durante la guerra Comisario de Brigada de Caballería. En la U.R.S.S. trabajó en Gorki, voluntario en guerrilleros, condecorado con la Orden Guerra Patria de 2º grado, maestro de cultura física en una escuela priMaría. Se repatrió con su mujer Aurora Gómez García

1482. FLORES ÁLVAREZ CONCHITA. Bilbao 1924. Pravda, Samarcanda, Tashkent, técnico textil de Moscú. Falleció de tuberculosis el 27 de septiembre de 1949, en Moscú.

1483. FLORES ESTADES AMELIA. 1914. Maestra en Pravda, Eupatoria, Orlóvskoye. Se fue para Méjico con su marido Guillermo Ruiz de Alegría en 1945.

1484. FLORES GIL RAMOS. Madrid 1911. Albañil. Ingresó en el P. en 1930. Instructor del CC en el aparato antimilitarista. Durante la guerra trabajó en la Comisión Político-militar de Madrid y después del CC, instructor en las Fuerzas de Aviación y en el XIV cuerpo de guerrilleros. En la U.R.S.S. trabajó en Kramatorsk, Tashkent, voluntario en el ER, obrero en Crimea. Casado con Blasa Jiménez, se repatrió.

1485. FLORES LASIERRA ENRIQUE. Madrid 1917. Mecánico-electricista. Ingresó en el Partido en 1937. Durante la guerra delegado político de sección. Comisario de compañía, batallón y comisario adjunto de la XII Brigada Internacional. Cayó durante la Guerra Patria en un combate aéreo en la toma de Kíev.

1486. FLORES FERNÁNDEZ JOSÉ MARÍA. Cádiz 1918. En el P. desde 1936-70. Durante la guerra jefe de batería. En la U.R.S.S. trabajó en Járkov, voluntario en el ER, profesor de español en Moscú, Vilnius y Minsk. Falleció en Minsk el 1 de octubre de 1978.

1487. FOLGUERAS ARTURO. Gijón 1925. Pravda, Leningrado. Falleció en esta ciudad durante la blocada.

1488. FOMBELLA SÁNCHEZ AURINA. Carballín 1928. Casa Nº 2, RU fábrica Boriets. Residió en la región de Moscú. Falleció en 1977.

1489. FOMBELLA SÁNCHEZ BENIGNA. Carballín 1930. Casa Nº 3. RU de Pavshino, Noguinsk, fábrica Dzierzhinsky de Izium. Repatriada

1490. FOMBELLA SÁNCHEZ MANUEL. Carballín 1931. Casa Nº 2. Najávino, EO de Noguinsk, fábrica 112 de Kúntsevo. Rostov. Actualmente reside en Chercask. Falleció en 1992.

1491. FONSECA PELAEZ JOSEFA. Sama 1925. Krasnovídovo, Ufá, linotipista en Moscú, empleada en APN. Casada con Juan Francisco Gómez Martínez. En el P. desde 1948. Se repatrió en 1989.

1492. FONSECA PELAEZ OLGA. Sama 1930. Krasnovídovo, Solnechnogorsk, Instituto Pedagógico (geología), geólogo en Moscú, mecanógrafa en TASS, traductora en la embajada cubana. Casada con Juan Urquijo. En el P. desde 1965. Se repatrió en 1974.

1493. FONT BRUNET MARCELINO. Copons (Barcelona) 1901. Tipógrafo. En el P. desde 1926. Durante la guerra secretario del comité comarcal de Bages (Manresa) del PSU. En la U.R.S.S. trabajó en Gorki, estudió en Kushnarienko, enfermo psiquiátrico. Tipógrafo en Simferópol, pensionista. Casado con María de la Fuente. Se repatrió en 1975.

1494. FONTANEDA SIMÓN ÁNGELES. Bilbao 1930. Casa Nº 3 EO de Oréjovo, fábrica de las "Tres Montañas"

1495. FONTANEDA SIMÓN INES. Baracaldo 1926. Casa Nº 3. Ufá, Oréjovo. Trabajó en la fábrica Lijachov de soldadora eléctrica. Falleció el 17 de mayo de 1992.

1496. FONTANEDA SIMÓN LUISA. Baracaldo 1924. Casa de Tarásovka, Najávino, Simferópol. Técnico textil. Falleció en 1967 en Dniepropetrovsk.

1497. FONTURBE BENITO LUIS. Bilbao 1927. Óbninskoye, Sarátov, obrero en la fábrica 30 de Moscú, escuela de Circo, artista de circo en Moscú. En el P. desde 1967. Se repatrió en 1993.

1498. FORRAT MONCHO VICENTE. Oliva 1923. Pirogóvskaya, Samarcanda,

técnico e Instituto de Mecanización de la Agricultura. Casado con Piedad Jodra. Se repatrió.

1499. FORTUL MORALES BRICEÑO. Paris 1925. Casa 12. Stalingrado. Se fue a Venezuela en diciembre de 1945.

1500. FRADES NISTAL MARIANO. Francia 1936. Casa de Tarásovka. Se marchó a Chile en 1947

1501. FRADES MURGA AURORA. Bayona 1929. Eupatoria, Bolshevo, Instituto de medicina de Ivánovo, médica (oculista) en Yaroslavl, Tula y Moscú. Casada con Pascual Guillorme. En el P. desde 1966. Se repatrió el 8 de diciembre de 1990 a España.

1502. FRADES MURGA LUIS. Dax (Francia) 1925. Kíev, Leningrado. Cayó en el frente de Leningrado durante la Guerra Patria

1503. FRADES MURGA MARÍA LUISA. Dax (Francia) 1927. Óbninskoye, Eupatoria, Bolshevo, Instituto de medicina, médica-radiólogo en Tula, Moscú. Casada con Domingo Expósito Ortiz. En el P. desde 1964.

1504. FRADES RUBIERA SIMÓN. Sestao 1899. Obrero. En el P. desde 1920. Secretario de organización del P. en Sestao. Durante la Dictadura (1925) pasó a Francia, miembro del Comité del P. en Bayona, durante la guerra luchó en Bilbao, perdió un ojo, secretario del P. en el EM Central del Ejército de tierra (Barcelona), emigró a Francia, vino a la U.R.S.S. en 1955, con su mujer Justa Murga y a reunirse con sus hijas, pensionista en Moscú. Se repatrió en 1970

1505. FRAGUELA ANDRÉS. Moscú, Stalingrado, Ufá. Falleció en un hospital en Simferópol el 27 de agosto de 1949. Estaba casado con Máxima Girón.

1506. FRAGUELA GIRÓN MAXIMINA. Oviedo 1905. Miembro del P. desde 1936. Trabajó en Crimea (1950). Se repatrió

1507. No hay datos.

1508. FRAILE BERNARDO RICARDO. Santander 1931. Casa de Púshkino. Solnechnogorsk, Eupatoria, EO de Liublinó, técnico de ferrocarril de Moscú. Actualmente trabaja en Moscú de albañil.

1509. FRAILE BERNARDO SANTOS. Laredo 1929. Casa de Eupatoria. Sovjós

"Povieda". Se repatrió y volvió. Obrero en Dniepropetrovsk.

1510. FRAILE SAN ANTÓNIO VENANCIO. 1913. Obrero. En el P. desde 1931. Durante la guerra instructor del P. de División. Murió en 1953 en un hospital en Simferópol.

1511. FRANCÉS ORDÓÑEZ MARÍA TERESA. Madrid 1927. Leningrado, Óbninskoye, Sarátov, Bolshevo, Universidad de Moscú (Filología, francés), empleada en la Federación Democrática Mundial de Mujeres en Berlín. Ingresó en el P. en 1956.

1512. FRANCO PONTES RICARDO. Madrid 1921. Ingresó en la JS en 1933 y en el P. en diciembre de 1936. En la guerra llegó a comandante. En la U.R.S.S. tornero en Rostov, voluntario en el ER, teniente escuela de ingeniería de Leningrado, obrero de la fábrica 43. Se fue de la U.R.S.S. Casado con Ana Marina Núñez.

1513. FREIRE EIRÁNOVA ANTÓNIO. Madrid 1914. Empleado. En las JC desde 1934 y del P. en 1936. Durante la guerra trabajó en la Comisión Nacional de Educación del Soldado. En la U.R.S.S. estudió, voluntario en el ER, luchó en guerrilleros, condecorado con la Orden de la Bandera Roja, educador de jóvenes. Casado con Julia Pericacho. Se repatrió

1514. FREIRE RODRÍGUEZ GERMÁN. Madrid 1917. Obrero. En el P. desde 1934-70 y del PCUS. Durante la guerra instructor del P. en diferentes unidades. En la U.R.S.S. trabajó en Kolomná, voluntario en el ER, obrero en diferentes empresas de Moscú. Falleció en Moscú en enero de 1979.

1515. FREIXAS GOZA JOSÉ. 1909. PSUC. Trabajó en Kolomná, Kirov, voluntario en el ER, cayó en guerrilleros en el destacamento de Gullón cerca de Leningrado, en octubre de 1942. Estaba casado con Aurora Vigar.

1516. FRÍAS GONZÁLEZ JOSÉ. Lérida 1901. Militar profesional, miembro del P. desde 1931. Secretario general de las MACC (Madrid), jefe de división, profesor de español. Casado con Isabel Azuara. Estuvo en guerrilleros, condecorado Medalla del Valor. Se repatrió.

1517. FRIANS BRIONS ANTÓNIO. La Coruña 1899. Marinero en el Cristóbal Colón. Durante la guerra vino a la U.R.S.S. en el barco «Juan Sebastián

Elcano". Trabajó en Kramatorsk, voluntario en el ER, obrero en Crimea, Kíev, pensionista. Casado con Angustia Moreno. Se repatrió en 1971.

1518. FRUTOS LIZON VÍCTOR. Valencia 1912. Obrero en Rostov. Cayó en la Guerra Patria.

1519. FRUTOS REDONDO MAXIMO. Fuente el Saz (Madrid) 1915. Campesino. En el P. desde 1932. Durante la guerra llegó a jefe provisional de división. En la U.R.S.S. estudió en la Academia Frunze, oficial en guerrilleros en la Guerra Patria, obrero mecánico en Moscú, profesor de español en una escuela militar. Se repatrió en 1978.

1520. FUENTES JEREZ FRANCISCO. Barcelona 1930. Casa de Bolshevo, EO de Noguinsk, fábrica de Kúntsevo. Se repatrió.

1521. FUENTES JEREZ LUCÍA. Falleció en Kukush en agosto de 1942.

1522. FUENTES (SCHERVAKOVA) RAMOS TOMÁSA. Toledo 1923. Vivió en Dniepropetrovsk, después en Rostov. Falleció.

1523. FUENTES MARINEZ SANTOS. Bilbao 1928. Casa Nº 3. Najávino. Detenido, fábrica Petrovski de Dniepropetrovsk (5). Se repatrió con su mujer Margarita Busquet.

1524. FUENTES MARTÍNEZ TEODORA. Bilbao 1926. Casa Nº 3. Técnico de transporte ferroviario. Instituto de Transporte de Moscú. Se repatrió con su marido Gregorio Sevilla.

1525. FUERTES YARZA JUAN. Madrid 1903. Obrero en Getafe. En el P. desde 1939. Durante la guerra organizador de unidades y empresas de aviación. En la U.R.S.S. trabajó en la fábrica Lijachov, desde 1939 hasta 1963, que se jubiló. Falleció en Moscú el 5 de agosto de 1970.

1526. FUEYO RAMOS ÁNGEL. Sama 1929. Casa Nº 2. Stalingrado, Bashkiria, obrero de la fábrica "Petrovsk" de Dniepropetrovsk. Se repatrió.

1527. FUEYO IGLESIAS DOLORES. Sama 1930. Casa Nº 2. Instituto Textil (facultad de economía) que terminó en el 53. Fue destinada a Tallín. Repatriada.

1528. FUEYO RAMOS JESÚS. Sama 1927. Casa Nº 2 RU de Stalingrado. Obre-

ro de la construcción. Casado con Colombina Fernández Carbajo. Reside en Moscú. Se repatrió en 1985.

1529. FUNQUERIÑO JOVES FRANCISCO. La Coruña 1904. Marinero, vino a la U.R.S.S. en el barco Inocencio Figaredo. Trabajó en Rostov, Ordzhonikidzhe, Aktiubinsk, voluntario en el ER. Obrero en Crimea, Dniepropetrovsk, en el P. desde 1969-70. Falleció en 1983.

1530. FUSIMAÑA FÁBREGAS JOSÉ. Barcelona 1908. Metalúrgico. Ingresó en la JS en 1930 del PS desde 1933 y del PSU desde 1936. En la guerra comisario de Cuerpo de Ejército. En la U.R.S.S. estudió, voluntario en el ER, cayó en Crimea en 1943. Estaba casado con RAMONA Trias.

1531. FUSIMAÑA TRIAS DORA. Cataluña 1934. Casa Nº 3 de Tarásovka. Se repatrió.

1532. FUSTER BARDO DIANA. Barcelona 8 de noviembre de 1936. Casa de Bolshevo. Archivario en la región de Amur, empleada en Leningrado. Actualmente está en Cuba con su marido Eusebio Gómez García. Volvió a Leningrado en 1975.

1533. FUSTER RIBÓ JULIÁN. 1911. Médico en Ulianovsk, Kokand, detenido. En 1957 se fue a España. Estuvo casado con Dolores Bardo.

1534. GABALDÓN ORDIERES ADELINA. Gijón 1926. Tarásovka, Stalingrado, Ufá, Oréjovo, obrera en la fábrica "Tres Montañas" de Moscú, mecanógrafa en la APN, temporalmente en Praga. En el P. desde 1961-70. Falleció en junio de 1997.

1535. GABALDÓN ORDIERES CARMEN. Gijón 1928. Tarásovka, EO de Oréjovo, fábrica "Tres Montañas". Se repatrió.

1536. GABALDÓN ORDIERES ISABEL. Gijón 1930. Tarásovka, EO, fábrica "Tres Montañas". Se repatrió con su marido Celestino Méndez.

1537. GABANCHOV GABANCHO ANGÉLICA. Santander 1925. Casa de Járkov, técnico de Medicina. Enfermera en el hospital de Moscú "Medsantrud". Se repatrió.

1538. GABILONDO BARROS CONCHA. Vergara 1924. Óbninskoye, RU de

Tashkent, delineante en el Instituto Multekmash. Ingresó en el P. en 1946. Se repatrió.

1539. GABILONDO BARROS HILARIO. S. Sebastián, 1928. Casa Nº 5, PSO, fábrica Nº 30. Sumi. Se repatrió.

1540. GABILONDO EPILDE JOSÉ. Bilbao 1930. Pravda, Sarátov, PSO, Crimea (1950). Falleció el 21 de febrero de 1964 cumpliendo condena en Mordovia.

1541. GABIN VILLAMARÍN JOSÉ. La Coruña 1909. Fogonero de barcos. Miembro del P. desde 1944. Vino a la U.R.S.S. en el barco "Inocencio Figaredo". En la U.R.S.S. trabajó en Rostov, voluntario en ER, estuvo en guerrilleros, obrero en la fábrica 30 de Moscú. Se repatrió en 1965.

1542. GALÁN JIMÉNEZ LUIS. Avilés 1916. Miembro del P. desde 1934. Durante la guerra trabajó en la organización de la JSU en el Ejército y de periodista. En la U.R.S.S. estudió, voluntario en el ER, en el Instituto de literatura Gorki, y trabajó en Rumania y en la revista Tiempos Nuevos. Se repatrió en octubre de 1977 con su mujer Remedios Sánchez Vázquez.

1543. GALAN MADERA JESÚS. Moreda 1927. Casa de Moscú Nº 7, trabajó en Stalingrado, Odessa, Jimki, Tbilisi. Repatriado.

1544. GALÁN MADERA MARCELINO. 1926. Casa Nº 12. Stalingrado, obrero en la fábrica 45 de Moscú, Instituto de arquitectura, arquitecto en Moscú. En el P. desde 1946. Se repatrió en 1978.

1545. GALÁN RODRÍGUEZ FRANCISCO. 1902. Militar profesional. En el P. desde 1931. Durante la guerra jefe de cuerpo. Se fue a Argentina antes de la guerra.

1546. GALÁN RODRÍGUEZ JOSÉ MARÍA. San Fernando (Cádiz) 1904. En el P. desde 1937. Terminó la Academia de Artillería en Toledo, militar profesional, durante la guerra coronel, jefe de las divisiones 10, 34, 40 y del 23 CE. En la U.R.S.S. terminó la Academia de Estado Mayor, traductor en editorial en lenguas extranjeras, especialista en Cuba. Casado con María Rubí Tarrasa. Expulsado del P. en Cuba en 1971. Falleció en Cuba en abril de 1978.

1547. GALERA HERNÁNDEZ SEBASTIÁN. Cartagena 1904. Marinero, vino a la U.R.S.S. en un barco español. Trabajó en Odessa, RO Rostov, Ordzhonikidze, Aktiubinsk, guardia en un sovjós de Crimea, pensionista. En el P. desde 1953. Falleció en abril de 1982.

1548. GALLARDO SASTRE EDELMIRA. Gijón 1927. Járkov, Bashkiria, Bolshevo, Instituto de Medicina, médico-pediatra en Moscú y Cuba. En el P. desde 1962. Volvió en 1973 a Moscú.

1549. GALLARDO SASTRE FLORENTINO. Gijón 1930. Járkov, Bashkiria, Bolshevo, Instituto ferroviario, ingeniero en M tischi y Losinosostrovskaya, especialista en Cuba. En el P. desde 1964 (fecha de ingreso en el PCUS). Volvió en 1973 a Moscú.

1550. GALLEGO BEZARES IGNACIO. Jaén 1914. Miembro de las JS desde 1932 y de la JSU desde su fundación, miembro del P. desde 1937. Miembro de la Comisión Ejecutiva de la JSU. En la U.R.S.S. trabajó en la Fabrica Stalin y después en el KIM. Salió de la U.R.S.S. [Regresó clandestinamente a España en 1976. Miembro del CC del PCE. En 1977 fue elegido diputado al Congreso por Córdoba. En 1984 formó el Partido Comunista de los Pueblos de España (PCPE). En 1986 firmó el nacimiento de Izquierda Unida. En 1989 abandonó el PCPE y regresó al PCE. Falleció en Madrid el 23 de noviembre de 1990. Abuelo del escritor Rubén Gallego. Nota del autor].

1551. GALLEGO ALAIZ ERNESTINA. Madrid 1926. Odessa, Sarátov, técnico de cultura física de Tbilisi. Actualmente trabaja de profesora de cultura física en Batumi. Se repatrió en 1993.

1552. GALLEGO LEDO JOSÉ. Asturias 1924. Casa de Pravda, EO de Leningrado. Voluntario en el Ejército Rojo, cayó en el frente.

1553. GALLEGOS BAÑOS JACINTO. Montilla 1915. Obrero ferroviario. En el P. desde 1936. Durante la guerra vino a la U.R.S.S. a la escuela de pilotos de Kirovavad. Trabajó en Gorki, voluntario en el ER, perdió una pierna después de terminar la guerra, condecorado con la Orden de la Guerra Patria. Obrero en la fábrica de autos, inválido de guerra de 2º grupo, pensionista en Gorki. Se repatrió en 1993.

1554. GAMBOA GARCÍA MARINO. Almería 1899. Obrero. En el PSU desde 1936. Durante la guerra jefe de brigada. En la U.R.S.S. trabajó en Cheliábinsk, Samarcanda, voluntario en el ER, obrero en Crimea. Falleció de cáncer en 1972.

1555. GÁMEZ HERAS JUAN. 1922. Granada, de la JSU desde 1936. Vino a la U.R.S.S. a la escuela de pilotos. Trabajó en Járkov, Stalingrado, voluntario en el ER, cayó en el frente de Kalinin en junio de 1942.

1556. GARBAYO CRESPO URBANO. San Sebastián 1928. Odessa, Sarátov, EO de Pavshino, fábrica "Metrostroy". Se repatrió.

1557. GARCÍA ABAURREA JULIA. Madrid 1930. Casa de Solnechnogorsk. Marchó a Francia en 1947.

1558. GARCÍA ABAURREA SANTIAGO. Madrid. 1925. Casa Nº 3. Se marchó para Francia en 1947.

1559. GARCÍA ACEBEDO MARÍA. Madrid 1925. Krasnovídovo, Ufá, técnico textil de Moscú. Ingresó en el P. en 1946. Viuda de Herminio del Valle. Se fue a Chile en 1956.

1560. GARCÍA ACERO CARLOS. 1910. Mecánico. PCE-1931. Comisario de brigada de tanques. En la U.R.S.S. trabajó en la fábrica Stalin, luchó en el destacamento de Gullón donde cayó cerca de la aldea Antonovskaya, región de Leningrado el 4 de enero de 1943.

1561. GARCÍA AGUILAR ARMANDO. Elche 1928. Casa Nº 7 (Pirogóvskaya), Sarátov, EO, detenido. Luego figuraba como Pedro Montes. Se repatrió.

1562. GARCÍA AGUILAR CARMEN. Elche 1925. Pirogóvskaya, Sarátov, obrera en Tbilisi. Se repatrió.

1563. GARCÍA ALDOSORO CAMELIA. Bilbao 1921. En el P. desde 1943. Vino a la U.R.S.S. de educadora de los niños del 1937. Educadora en Óbninskoye, Instituto de lenguas, casada y divorciada con Manuel Sánchez Pavón. Profesora de español en el Instituto de Lenguas Extranjeras. Se repatrió en mayo de 1977.

1564. GARCÍA ÁLVAREZ JOSÉ. Oviedo 1925. Leningrado, Tbilisi. Instituto de Comunicaciones, ingeniero en Kislovods. Miembro del PCUS desde 1960.

1565. GARCÍA ÁLVAREZ PILAR. Madrid 1918. Miembro del P. desde 1936. En

la U.R.S.S. trabajó en Monino, Kolomná, Kokand, Crimea y Kíev. Se repatrió en 1956 con su marido Atanasio Aza.

1566. GARCÍA ALVISUA CASIMIRO. Vitoria 1930. Casa Nº 3. Tarásovka, fábrica de cojinetes Nº 2. Se repatrió con su mujer Pilar García Martín.

1567. GARCÍA ALVISUA FÉLIX. Vitoria 1926. Trabajó en la fábrica "Hoz y Martillo" de Moscú de fundidor. Se repatrió.

1568. GARCÍA ANIDO CIPRIANO. Bilbao 1930. Eupatoria. Falleció en Sarátov, atropellado por un coche durante la guerra.

1569. GARCÍA ANIDO LUISA. Bilbao 1926. Eupatoria, Tbilisi, Moscú. Combinado de carne "Mikoyán". Se repatrió con su marido Ceferino Pequeño San José.

1570. GARCÍA ANIDO MARÍA. Bilbao 1924. Casa de Eupatoria, Sarátov, Tbilisi, Moscú, fábrica Nº 456 de Jimki, combinado de carne "Mikoyán", se repatrió.

1571. GARCÍA ANTUÑA JOSÉ. Sama 1929. Odessa, Kaluga, Pravda, EO de Liublinó. Se repatrió con su mujer Luisa Marina.

1572. GARCÍA ANTUÑA MAXIMINO. Sama 1931. Pravda, Sarátov, Tarásovka, OE de Liublinó. Ajustador en la fábrica electrónica de Moscú. Casado con Amelia González Rodríguez. Se repatrió.

1573. GARCÍA ARNÁEZ CÁNDIDO. Bilbao 1928. Casa Nº 3. EO, electricista en la fábrica "Hoz y Martillo". Se repatrió.

1574. GARCÍA ARNÁEZ HORTENSIA. Bilbao 1929. Casa Nº 5. Tarásovka, EO, tejedora en la fábrica textil de Izmáilovo. Se repatrió con su marido Molina Llanas Manuel.

1575. GARCÍA BARRÓN MARÍA. Tudela 1915. Educadora en la casa Nº 3 de Tarásovka y obrera de la fábrica Lijachov. Se repatrió.

1576. GARCÍA BELACERTU NIEVES. Soto de Ribera (Oviedo) 1924. Actualmente trabaja de obrera de limpieza en el pensionato Lenin y reside en Eupatoria.

1577. GARCÍA BLANCO EPICURO. Bilbao 1923. Óbninskoye, voluntario en el ER, cayó en el frente de Leningrado.

1578. GARCÍA BORAO LUCIANO. Bilbao 1930. Casa de Najávino. Repatriado.

1579. GARCÍA BUENDÍA PEDRO. Ciudad Real 1918. Obrero, vino a la U.R.S.S. con la División Azul. Internado, obrero albañil en Jersón. En el P. desde 1964-70. Falleció en 1977.

1580. GARCÍA BURGOS SANTIAGO. Bilbao 1925. Casa de Odessa, Tbilisi, ER, fábrica 30. Actualmente trabaja y reside en Dniepropetrovsk.

1581. GARCÍA CÁMARA LEONARDO. 1915. Maestro. Miembro del P. En la U.R.S.S. maestro de la casa de niños de Krasnovídovo. Voluntario en guerrilleros. Fue ayudante del jefe de destacamento para diversiones. Condecorado con la Orden Bandera Roja, cayó en un combate en junio de 1941.

1582. GARCÍA CAMAÑO EMILIA. Mieres 1930. Casa de Eupatoria, Sarátov, Najávino, EO de Krasnogorsk. Actualmente reside en Tashkent.

1583. GARCÍA CAMAÑO JOSÉ. Turón 1929. Pushkin, Escuela ferroviaria de Nóvaya. Fábrica de azúcar de Krásnaya Presnia, fábrica de cojinetes Nº 1. Después de estar largo tiempo detenido apareció en 1968 y se colocó a trabajar en la fábrica de cojinetes Nº 1. En la cárcel desde 1969 y en junio de 1974 salió, enviado a trabajar a Kúybysev. Desapareció.

1584. GARCÍA CAMBLOR ALICIA. Gijón 1929. Casa Nº 6, técnico químico "Carbolit". Actualmente trabaja en la fábrica "Carbolit" en el laboratorio y reside en Oréjovo-Zuevo.

1585. GARCÍA CAMBLOR CELSA. Gijón 1916. Auxiliar, casa de niños Nº 3. Kokand, Crimea. Se repatrió.

1586. GARCÍA CAMBLOR DIMAS. Sotrondio 1927. Eupatoria, Sarátov, Instituto tecnológico, ingeniero en Perovo (región de Moscú), especialista en Cuba. Casado con Basilisa Albarrán Amorato. En el P. desde 1948. Falleció en noviembre de 1982.

1587. GARCÍA CAMBLOR LUIS. Asturias 1927. Casas de Leningrado y Eupatoria, Sarátov, Tbilisi, Moscú. Se repatrió con su mujer Aurina Martínez Blanco.

1588. GARCÍA CANEL ENRIQUE. Luarca 1918. En el P. desde 1936. Durante la guerra llegó a comandante, jefe de brigada. En la U.R.S.S. trabajó en Járkov,

voluntario en el ER, jefe de destacamento de guerrilleros, condecorado con la Orden de Bandera Roja. Terminó el Instituto Pedagógico, profesor de español en Rostov. Falleció en enero de 1984.

1589. GARCÍA CANO ANTÓNIO. Madrid 1917. Miembro del P. desde 1936-70 y del PCUS desde 1956. Durante la guerra trabajó en el Servicio Especial de Información, luego estudió en la U.R.S.S. el curso de pilotos y actuó como piloto de caza, herido. En la U.R.S.S. trabajó en la fábrica Lijachov, jefe de escuadrilla en la Guerra Patria, condecorado con la orden Bandera Roja, empleado en Zhitomir (Ucrania), traductor en la Agencia TASS de Moscú. [Falleció en Moscú. Nota del autor].

1590. GARCÍA CANO DOLORES. Córdoba 1917. Educadora en la casa de Pravda, Kokand, Crimea, Zhaporozhie, casada con Emilio Gonzalo Ballesteros. Se repatrió.

1591. GARCÍA CASTAÑON ADELINA. Turón 1924. Casa Nº 12. Leningrado obrera en Tashkent, Moscú, Crimea y Dniepropetrovsk. Casada con Maríano Pardina. En el P. desde 1963-70. Se repatrió en enero de 1981.

1592. GARCÍA CASTAÑÓN (en España CASTAÑÓN INFANZÓN) HONORINA. Turón 1906. En el P. desde 1932-70 (en su biografía desde 1934). Activista femenina en Turón. Encarcelada 6 años después de la guerra. Vino de Francia a la U.R.S.S. en 1954 donde se encuentran sus hijos en Dniepropetrovsk. Se casó con Francisco del Castillo. Se repatrió en 1977.

1593. GARCÍA CASTAÑON RICARDO. Turón 1927. Casa Nº 12. Técnico de abastecimiento, Instituto de Agricultura de Riazán. Se repatrió y volvió. Actualmente se encuentra como especialista en Cuba.

1594. GARCÍA CASTAÑOS JOSÉ. Oviedo 1929. Leningrado, Najávino, casa de niños anormales Nº 24 de Moscú, pastor en Crimea, escuela de veterinarios de Dshankoi, veterinario en el sovjós "Grushovka" (Crimea). Ingresó en el P. en 1967. Falleció en mayo de 1997.

1595. GARCÍA CASTAÑOS REMEDIOS. Sama 1928. Casa de Leningrado, Najávino, EO de Noguinsk, fábrica de Ixium, Dniepropetrovsk. Se repatrió con su marido Julio Majón.

1596. GARCÍA CASTAÑOS RENEIRO. Sama 1929. Leningrado, fábrica Telman de Moscú. Se repatrió con su mujer Martínez Virgilia.

1597. GARCÍA CASTEJÓN JUAN. Cádiz 1897. Vino a la U.R.S.S. de camarero en el barco Juan Sebastián Elcano. En el P. desde 1942-70. En la U.R.S.S. trabajó en Odessa, Kramatorsk, Tashkent, voluntario en el ER, fogonero en una fábrica lavadora de Moscú, pensionista. Falleció en Moscú en 1973.

1598. GARCÍA CORDERO MARÍA. Alburquerque (Extremadura" 1925. Óbninskoye, RU de Moscú y Tashkent, obrera en Samarcanda y Moscú (fábrica Frunze). Ingresó en el P. en 1946. Se repatrió con su marido Isidro san Baudillo.

1599. GARCÍA DEL CAMPO AMELIA. Bilbao 1927. Casa Nº 5. Trabajó en la fábrica "Krásnaya Rosa" y falleció de tuberculosis en Moscú.

1600. GARCÍA DEL CAMPO ROSARIO. Bilbao 1924. Casa Nº 5. Samarcanda, Tashkent, Moscú (fábrica de relojes), Crimea. Se repatrió con su marido José Luis Ortega.

1601. GARCÍA DE LA MATA CONCHITA. Bilbao 1930. Casa Nº 6. Najávino, EO de Noguinsk, Krasnogorsk, Izium, Dniepropetrovsk donde trabaja actualmente en una fábrica de radio. Casado con Julián Anguiano. En el P. desde 1972. Falleció en 1993.

1602. GARCÍA DE LA MATA EULOGIO. Bilbao 1926, Eupatoria, FSO, Sarátov. En ésta falleció de disentería en 1944.

1603. GARCÍA DE LA MATA JESÚS. Bilbao 1927. Eupatoria, Sarátov, Tbilisi, obrero en Armavir, detenido, obrero en Crimea, Dniepropetrovsk y Moscú. Estuvo casado con una mujer soviética y después con Ángelines Cuesta, con la que se repatrió en 1971. En el P. desde 1955.

1604. GARCÍA DÍEZ RAFAEL. Baracaldo 1923. En el P. desde 1946, Pravda, Moscú, Samarcanda, obrero en Cheliábinsk, Moscú, traductor en Cuba, dibujante en Moscú. Estuvo casado con una mujer soviética y después con Juana Prieto con la que vive actualmente en Moscú. Falleció en 1989.

1605. GARCÍA ESCAMILLA ÁNGEL. Valencia 1905. Durante la guerra coman-

dante de batería del acorazado Jaime I. Vino a la U.R.S.S. en el buque Cabo San Agustín. Trabajó en Kramatorsk, Teodosia, Kalinin, Kokand, presidente del SRI de Stalingrado, obrero en Crimea, casado con Dolores Bardo, se repatrió.

1606. GARCÍA ESCUDERO JOSÉ. León 1917. Movilizado por los alemanes, en 1942 fue de Marsella a Kiel (Alemania), donde se casó con una rusa. Volvió a Francia y en 1956 vino a la U.R.S.S. con su esposa. Residía en Taganrog donde falleció en 1964.

1607. GARCÍA FERMÍN CARLOS. Madrid 1910. En el P. desde 1930-70. Mecánico. Trabajó en la Secretaría Agraria de las JC, durante la guerra comisario de brigada, división. En la U.R.S.S. trabajó en Kokand, Kolomná, Stalinabad, voluntario en el ER, obrero en la fábrica 30 de Moscú, en la Lijachova, mecánico de televisión, traductor en Cuba, educador en la escuela de los sindicatos. Casado con María Rodríguez Iriondo. Falleció en Moscú en mayo de 1990.

1608. GARCÍA FERNÁNDEZ ALFREDO. Elche 1925. Casa Nº 7. Sarátov, Moscú (fábrica 43). Casado con Luisa Miranda. Se repatrió.

1609. GARCÍA FERNÁNDEZ AIDA. Gijón 1925. Casa Nº 9. Leningrado, técnico, Instituto de Medicina. Casada con Armando Herrero. Se repatrió.

1610. GARCÍA FERNÁNDEZ CARMEN. Somorrostro 1927. Óbninskoye, Basel (región de Sarátov) donde falleció en febrero de 1942.

1611. GARCÍA FERNÁNDEZ FERMÍN. Sama 1931. Pravda, Tarásovka, EO de Liublinó, fábrica de neumáticos de Moscú hasta la actualidad.

1612. GARCÍA FERNÁNDEZ FERNANDO. S. Sebastián 1928. Trabaja en una draga y reside en Ustsh. Donetsk. Falleció en 1983.

1613. GARCÍA FERNÁNDEZ JOSÉ RAMÓN. Bilbao 1928. Óbninskoye, RU de Sarátov y Krasnogorsk, obrero en la fábrica de cojinetes Nº 2. Ingresó en el P. en 1947. Se repatrió con su mujer Esther Ruiz.

1614. GARCÍA FERNÁNDEZ JOSÉ RAMÓN. Berbes (Asturias) 1923. En el P. desde 1962-70. Vino a la U.R.S.S. con la División Azul, donde cayó prisionero. Internado (1943-54). Obrero en Odessa, Tashkent. Falleció en septiembre de 1982.

1615. GARCÍA FERNÁNDEZ JUAN LUIS. Ribadesella 1925. Casa de Pravda, Tashkent. Falleció en Tashkent en 1942.

1616. GARCÍA FERNÁNDEZ LOURDES. Gijón 1927. Casa Nº 9. Cheliábinsk, técnico, Instituto de Medicina. Casada con Clementi Canteli. Repatriada y reside en Alicante.

1617. GARCÍA FERNÁNDEZ MARÍA. Somorrostro 1926. Óbninskoye, Sarátov, obrera en Moscú, Schólkovo, Moscú, correctora en la editorial Progreso. Casada con Fernando Vázquez. En el P. desde 1947. Se repatrió en febrero de 1986.

1618. GARCÍA FRANCÉS PILAR. Bilbao 1927. Óbninskoye, Sarátov, Tashkent, Moscú. Obrera en la fábrica 30. Repatriada.

1619. GARCÍA FRANCÉS RICARDO. Bilbao 1926. Casa nº 5. Tashkent, Moscú, Inválido. Reside en Zaprudnia, distrito de Taldom, región de Moscú. Falleció en 1990.

1620. GARCÍA FRANCO IGNACIO. S. Sebastián 1926. Kíev, estudió en RU, perdido en Stalingrado. No se encuentra por ninguna parte.

1621. GARCÍA FUENTE MARÍA. Asturias 1896. Viuda, de profesión modista, jubilada, reside en Leningrado. Se repatrió.

1622. GARCÍA GALÁN CRISTO. Puerto Pajares 1926. Leningrado, Tbilisi, técnico y después Instituto de Comunicaciones, ingeniero de telégrafos y en el Comité de estandartes de Moscú, funcionario del P., ingeniero en el Instituto de estandartes. En el P. desde 1949 y en el PCUS desde 1962. Se repatrió en 1991.

1623. GARCÍA GALÁN EVA. Gijón 1928. Leningrado, Bolshevo, Academia Timiriázev, ingeniero economista en el Instituto "Soyusguiprolesjos" de Moscú. En el P. desde 1965-70. Se repatrió en 1993.

1624. GARCÍA GALÁN INÉS. Segovia 1924. Leningrado, Tbilisi, Moscú, Técnico de comunicaciones. Se repatrió con su marido Víctor Escolar Contreras.

1625. GARCÍA GARCÍA AMOR. Sama 1926. Casa Nª 2. Stalingrado, Ufá, Moscú, fábrica Boriets. Se repatrió.

1626. GARCÍA GARCíA BELARMINA. Quirós (Asturias) 1928. Leningrado. Falleció en Pavshino en 1947 de tuberculosis.

1627. GARCÍA GARCÍA CÉSAR. Villaviciosa 1929. Leningrado. Terminó la Universidad (economista). Se repatrió con su esposa Volga González (Campanal) Rodríguez.

1628. GARCÍA GARCÍA EMILIO. Madrid 1909. Mecánico. En el P. desde 1936, durante la guerra llegó a comandante de EM en la División. En la U.R.S.S. estudió en Planérnaya, voluntario en el ER, mecánico en varias empresas de Moscú, traductor, pensionista.

1629. GARCÍA GARCÍA FRATERNIDAD. Oviedo 1927. Leningrado. Técnico químico en Oréjovo. Empleada en laboratorio de Leningrado hasta la actualidad. Se repatrió.

1630. GARCÍA GARCÍA JULIO. Oviedo 1924. Falleció de meningitis en Leningrado en 1939-40.

1631. GARCÍA GARCÍA JOSÉ MARÍA. Gijón 1927. Casa Nº 2. Ufá, Moscú, fábrica 45. Se repatrió con su mujer Iluminada Citores.

1632. GARCÍA GARCÍA LENIN. Oviedo 1928. Leningrado. Instituto Energético, ingeniero de Leningrado, Divnogorsk y Moscú. Casado con Visitación Urquijo. En el P. desde 1948-70. Se repatrió.

1633. GARCÍA GARCÍA LUIS. 1924. Casa de Tarásovka, Leningrado, EO. Voluntario al ER, inválido. Residía en Chirchik. Falleció en esta ciudad en 1976.

1634. GARCÍA GARCÍA LUISA. Moreda 1929. Casa Nº 1. EO, fábrica "Octubre Rojo". Actualmente trabaja en la editorial "Mir". Se repatrió en 1992.

1635. GARCÍA GARCÍA LUZ. Oviedo 1929. Leningrado, técnico químico de Orejo. Universidad de Moscú (Historia). Se marchó a Rumanía con su esposo rumano y reside en Cluj.

1636. GARCÍA GARCÍA MANUEL. Moreda 1931. Pravda, Bolshevo, EO de Liublinó, detenido, obrero en una mina de Krivoy Rog. Se repatrió en agosto de 1978. Falleció en 1991.

1637. GARCÍA GARCÍA MANUEL. Villaviciosa 1927. Leningrado, Universidad (Geografía). Trabajó de especialista en cartografía y reside en Moscú. Falleció en 1991.

1638. GARCÍA GARCÍA MANUEL. Sama 1917. Estudiante. Ingresó en el P. en 1937. Miembro de Comité de radio. Herido en el frente, trabajó de censor de teléfonos en Gijón y de correos en Valencia. En la U.R.S.S. trabajó de educador en la casa de niños Nº 8 de Leningrado, evacuado a Tbilisi, contable en el combinado textil de dicha ciudad. Falleció en Leningrado durante una operación en 1963.

1639. GARCÍA GARCÍA MARCELINO. Pola de Lena 1926. Leningrado. Eupatoria, Tbilisi, fábrica "Bandera Roja" de Ramenskoye, casado con Julia Jiménez Fraile. Se repatrió.

1640. GARCÍA GARCÍA MARGARITA. Gijón 1925. Casa Nº 2. Stalingrado, Ufá, Moscú, Izmáilovo. Casada con José María Valdés. Murió en Moscú en 1956.

1641. GARCÍA GARCÍA MARÍA. Moreda 1927. Pravda, Técnico textil de Moscú, fábrica de Izmailovo. Se repatrió con su marido Santiag Royuela Fernández.

1642. GARCÍA GARCÍA PAZ. Moreda 1924. Pravda. Técnico de medicina. Vive en Posiolok Romashkovo, distrito de Odintsovo, región de Moscú.

1643. GARCÍA GARCÍA RAMÓN. 1924. Cayó en el frente de Leningrado.

1644. GARCÍA GARCÍA RICARDO. Sama 1927. Krasnovídovo, Stalingrado. Fábrica 45, trabaja en Moscú. En el P. desde 1973. Falleció el 29 de noviembre de 1957.

1645. GARCÍA GARCÍA VENANCIA. Valladolid.1924. Casa de Leningrado. Tashkent. Delineante en un Instituto de Moscú. Se repatrió en 1967.

1646. GARCÍA GÓMEZ EDUARDO. Santander 1930. Casa Nº 2. Stalingrado, Ufá. Técnico de carreteras. Actualmente trabaja de ingeniero en la construcción de carreteras y residen en Moscú, calle Butirskaya Nº86, ap. 101.

1647. GARCÍA GÓMEZ FRANCISCA. Santander 1925. Pravda, Ufá, Samarcanda, Tashkent. Reside en Rostov.

1648. GARCÍA GÓMEZ FRANCISCO. Torrelavega 1931. Krasnovídovo, Stalingrado, Ufá, Solnechnogorsk. Instituto de Minas, Moscú, en Cuba como especialista. Volvió en 1983.

1649. GARCÍA GÓMEZ FRANCISCO. Madrid 1917. Miembro de la JSU desde

1936. Piloto. Cayó en el frente cerca de la aldea Málaya Bielogorodka el 9 de marzo de 1944 (entre Kíev y Shitomir).

1650. GARCÍA GÓMEZ MARÍA. Baracaldo 1927. Jersón, Cherkízovo, Instituto Pedagógico (geografía) maestra en Riazán, empleada en la Biblioteca Lenin de Moscú, especialista en Cuba. Miembro del PCUS desde 1953. En 1976 volvió a Moscú, casada con José Zapico.

1651. GARCÍA GONZÁLEZ AZUCENA. Mieres 1927. Casa 10 y 2. Universidad de Leningrado (geografía), maestra en la ciudad de Ruza (región de Moscú). Se repatrió con su marido Javier Barros.

1652. GARCÍA GONZÁLEZ (en España CLEMENTE PINAZO) ÁNGELES. Titaguas (Valencia 1909). En el P. desde 1936. Vino a la U.R.S.S reclamada por su marido, interbrigadista soviético Isaac Besmiertniy. En la U.R.S.S. trabajó de cocinera, en la escuela de aviación de Kirovabad, vivió en Kokand, Crimea y Moscú. Se casó nuevamente con Julio García González y se repatrió en 1970.

1653. GARCÍA GONZÁLEZ CONCHITA. Mieres 1924. Krasnovídovo, técnico, Instituto de Medicina. Médico-terapéutica en Dniepropetrovsk. Casada con Francisco Paredes, se repatrió.

1654. GARCÍA GONZÁLEZ DORITA. Se marchó a Francia en 1946.

1655. GARCÍA GONZÁLEZ ENEDINA. Turón 1928. Leningrado, Odessa, Sarátov, Moscú (fábrica de cojinetes Nº 2). Residió en Moscú, casada con Julio Pérez Nava. Falleció en mayo de 1992.

1656. GARCÍA GONZÁLEZ ESTELITA. Sotrondio 1933. Krasnovídovo, Pravda, Sarátov, Bolshevo, Universidad de Moscú (derecho), teniente en milicias, traductora en la TASS, En el P. desde 1966-70. Falleció el 19 de agosto de 1993.

1657. GARCÍA GONZÁLEZ FERMÍN. Turón 1928. Leningrado. Falleció en Kirov en 1942.

1658. GARCÍA GONZÁLEZ GUILLERMO. Sotrondio 1931. Casa Nº 2, Nº 1, Sarátov, Solnechnogorsk, RU de Pavshino. Obrero en Krovrov (región de Vladimir). Falleció en Moscú 1980.

1659. GARCÍA GONZÁLEZ JOSÉ. Gijón 1924. Leningrado. Tbilisi, Universidad de Moscú (Historia), doctor en ciencias históricas, empleado del Instituto de Historia de la Academia de ciencias, en el P. desde 1962. Se repatrió en 1973.

1660. GARCÍA GONZÁLEZ JULIO. Mieres 1905. Minero y chófer. En el P. desde 1926. Perseguido y varias veces encarcelado. Durante la guerra teniente y comisario en el Norte, Teruel y Ebro. En la U.R.S.S. trabajó en la fábrica Lijachov, voluntario en el ER, obrero en el canal Volga-Moskva, albañil de Moscú, pensionista. Estuvo casado con Ángeles Prieto Arguelles. Se divorció y se casó con Ángeles García González. Se repatrió en 1970.

1661. GARCÍA GONZÁLEZ LUCIANO. Laviana 1924. Kaluga, Leningrado. Cayó prisionero de los alemanes y enviado a España.

1662. GARCÍA (MICHNAEVA) GONZÁLEZ MARÍA. Turón 1931. Casa Nº 6. Sarátov, Najávino, EO de Krasnogorsk, fábrica de Izium, Novosibirsk, empleada en Zaporozhie y Sevastópol.

1663. GARCÍA GONZÁLEZ PIEDAD. Oviedo 1916. Auxiliar de la casa de niños Nº 2. Obrera en Gorki, enfermera en Dniepropetrovsk. Ingresó en el P. en 1947. Se repatrió.

1664. GARCÍA GONZÁLEZ RAIMUNDO. Mieres 1925. Leningrado, Sarátov, Samarcanda, Academia Timiriázev, agrónomo en Zagorsk y Moscú, empleado en los sindicatos, traductor en la APN. Estuvo casado con Sara Pérez. En el P. desde 1946-70.

1665. GARCÍA GONZÁLEZ SIMITRO. Sotronio 1928. Casa Nº 2. EO Nº 21, especialista en montaje de casas, trabaja en la construcción y reside en Moscú.

1666. GARCÍA GONZÁLEZ VICENTE. Oviedo 1919. Vino a la U.R.S.S. en 1945 como prisionero de un batallón de españoles movilizado por los alemanes y que luchaba en Hungría. Internado, obrero en Simferópol. Ingresó en el P. en 1969. Se repatrió en 1993.

1667. GARCÍA GUTIÉRREZ BENEDICTO. Turón 1930. Casa Nº 10. Bolshevo, Instituto de Construcción. Ingeniero hidráulico en Kazán, en Cheliábinsk.

1668. GARCÍA GRANDA JOSÉ. Madrid 1915. Miembro de las JC desde 1932 y del P. desde 1935. Perteneció a las MACC. Durante la guerra comisario de batallón. Vino a la U.R.S.S. a hacer curso de piloto. Obrero en Briansk, voluntario al ER, condecorado con la medalla "Por méritos en la lucha". Obrero en Moscú. Casado con Aurora del Valle. Se repatrió. Fallecido.

1669. GARCÍA GUTIÉRREZ JOSÉ. Turón 1929. Leningrado. Tornero en Kirov,

1670. GARCÍA GUTIÉRREZ VICTORIA. 1907. Costurera en la casa de Pushkin, en una fábrica. Falleció.

1671. GARCÍA HERREROS ÁNGELES. Madrid 1929. Óbninskoye, Sarátov, técnico de medicina de Ramenskoye. Se fue a Chile en 1947 y volvió con su marido Manuel Juan Poveda en 1963. En Chile trabajó de profesora de ruso en la Universidad de Santiago. Traductora en Progreso, locutora y traductora en Radio Moscú. En el P. desde 1949. Se repatrió en enero de 1978.

1672. GARCÍA HERREROS ANTÓNIO. Madrid 1930. Casa Nº 5. Solnechnogorsk. Se marchó a Chle en 1947.

1673. GARCÍA HUERTA AMPARO. La Felguera 1928. Pravda, Sarátov, Instituto de Bauman, ingeniero en Vorónezhh y en Moscú. En el P. desde 1963-70. Falleció el 1 de octubre de 1994 en un accidente de aviación en Zaragoza.

1674. GARCÍA HUERTA ARMONÍA. La Felguera 1932. Vino a la U.R.S.S. de Méjico en 1955. Universidad de Moscú (economía), traductora en la Escuela Superior del PCUS, empleada en el Instituto de Ciencias Sociales. Casada con Víctor Bernal Salueña. En el P. desde 1951-70. Se repatrió en 1994.

1675. GARCÍA HUERTA PILAR. La Felguera 1931. Pravda, Sarátov, técnico poligráfico de Moscú, empleada en Vorónezhh. Es miembro del PCUS desde 1954.

1676. GARCÍA HUERTA ROSARIO. La Felguera 1908. En el P. desde 1936. Vino a la U.R.S.S. de educadora con la expedición asturiana y con sus dos hijos José Manuel y Margarita Valdé. Pravda, Sarátov, Bolshevo, pensionista en Moscú. Actualmente se encuentra en Cuba con su hija Margarita Valdés García.

1677. GARCÍA IGLESIA AMADOR. Sotrondio 1925. Casa de Leningrado. Eupatoria EO de Sarátov. Casado con Julia Astorga. Terminó el Instituto de Construcción de Moscú. Residió en Jimki. Falleció en junio de 1997.

1678. GARCÍA IGLESIAS ANGELINES. Sama 1927. Krasnovídovo. Enfermera. Actualmente reside en Perm.

1679. GARCÍA IGLESIAS ROSARIO. Sama 1929. Casa Nº 2. Técnico de agricultura. Reside en la región de Perm.

1680. GARCÍA IGLESIAS MARÍA. Pravda 1927. Leningrado, Kirov, obrera en un koljós de Rostv, dependienta de comercio en Leningrado. Falleció en Leningrado en 1974.

1681. GARCÍA ISER JOSÉ. Bilbao 1928. Járkov, Bolshevo, Instituto MAI. Ingeniero de una empresa de Sarátov. Se repatrió en 1967.

1682. GARCÍA ISER GERARDO. Bilbao 1925. Járkov, Stalingrado, Ufá, fábrica 45 de Moscú, técnico de carreteras, Instituto Bauman, ingeniero en Moscú, trabaja de traductor técnico en Bneshtorgizdat. Ingresó en el P. en 1947.

1683. GARCÍA JIMÉNEZ MARÍA. Segovia 1902. Miembro del P. desde 1936. En 1948 vino a la U.R.S.S. desde Francia con su marido armenio, Shaguinián, interbrigadista. Se repatrió.

1684. GARCÍA LACUNZA DIVINA. Bilbao 1930. Óbninskoye, Tarásovka, técnico de ferrocarril. Casada con Luis Rosa Zarabozo. Se repatrió.

1685. GARCÍA LACUNZA JERUSALÉN. Bilbao 1927. Óbninskoye, técnico textil de Ivantievka, fábrica textil de Stávropol. Se repatrió con su marido Francisco Peñafiel Martínez.

1686. GARCÍA LUCUNZA J. ANTÓNIO. Bilbao 1924. Óbninskoye, cayó en el frente de Leningrado.

1687. GARCÍA LOMBARDIA ANA. Oviedo 1925. Casa Nº 7, fábrica de cuero Telman de Moscú. Reside en Moscú.

1688. GARCÍA LOMBARDIA FAUSTO. Sama 1924. Pirogóvskaya, fábrica N.º 101. Casado con Argentina González Martínez. Se repatrió.

1689. GARCÍA LÓPEZ EDUARDO. Madrid 1918. Miembro de las JC desde 1934. Detenido en 1934. Durante la guerra comandante, jefe de brigada. En la U.R.S.S. trabajó en Járkov, voluntario al ER, educador de los jóvenes en Tbilisi y Moscú. Se fue de la U.R.S.S. Fallecido.

1690. GARCÍA LUQUE LUIS. 1928. Odessa, Sarátov, músico profesional en el teatro Stanislavsky y MJAT. Estuvo casado con Maximina Sierra.

1691. GARCÍA LLONIN ENRIQUETA. Bilbao 1926. Odessa, Moscú, Sarátov, Instituto de ingenieros de transporte, ingenier en Moscú. En el P. desde 1946-70.

1692. GARCÍA LLONIN JULIO. Bilbao 1928. Odessa, Sarátov, Instituto fluvial de Gorki, ingeniero mecánico en Bor (región de Gorki) especialista en Cuba. En el P. desde 1966. Falleció en Bor (Gorki) en 1976.

1693. GARCÍA LLORET JOSÉ. Valencia 1920. Miembro de la JSU desde 1936. Vino a la U.R.S.S. al curso de pilotos. Trabajó en voroshulovgrado, Járkov, durante la guerra instructor de gimnasia en un hospital, obrero en Tbilisi. Instituto de aviación, ingeniero en empresas de Moscú, traductor en la editorial Progreso. Se repatrió con su mujer Antonia Albero Martínez en 1966.

1694. GARCÍA MALLADA JOSÉ MARÍA. Mieres 1929. Leningrado, Stalingrado, Ufá, Moscú (fábrica 221). Detenido. Se repatrió.

1695. GARCÍA MALLADA REMEDIOS. Mieres 1928. Leningrado. Universidad de Moscú (Historia), profesora de Economía Política del Instituto de Minería de Járkov. Casada con Américo Fernándeza Díaz. Se repatrió.

1696. GARCÍA MARTÍN ALFONSO (Actualmente tiene el nombre de GUERÁSIMOV ALEKSANDR IVÁNOVICH). Segovia 1915. Camarero en Madrid. En el PCUS desde 1943. Durante la guerra estudió el curso de pilotos en la U.R.S.S. y fue teniente de aviación, luchó de jefe de escuadrilla en la Guerra Patria, condecorado con dos órdenes de Bandera Roja, dos órdenes de Guerra Patria. Orden Alejandro Nevsky, orden Cruz Checoslovaca, jefe de una empresa de transporte en Sadóvoye (región de Vorónezh). Falleció en 1989.

1697. GUARCIA MARTÍN ÁNGEL. Bilbao 1929. Óbninskoye, Sarátov, Insti-

tuto de mecanización de la agricultura, ingeniero en Dmitrov, Moscú, especialista en Cuba. En el P. desde 1960. Volvió a Moscú en 1970. Falleció en octubre de 1984.

1698. GARCÍA MARTÍN PILAR. Bilbao 1926. Casa Nº 3 Sarátov, Moscú, fábrica de cojinetes Nº 2. Ingresó en el P. en 1947. Se repatrió con su marido Casimiro García Alvisúa.

1699. GARCÍA MARTÍNEZ RAMONA. 1929. Odessa, Najávino, Escuela de Arte. Trabaja en Moscú en la escuela Nº 50. Se repatrió en febrero de 1994.

1700. GARCÍA MARTÍNEZ ARTEMIO. 1930. Óbninskoye, Sarátov, falleció de tuberculosis en septiembre de 1946 en Moscú.

1701. GARCÍA MARTÍNEZ BARTOLOMÉ. Cartagena 1913. Miembro del P. desde 1931 y del PCUS desde 1964. Secretario de organización del CP de la JSU de Cartagena. En la U.R.S.S. trabajó en Rostov, Ordzhonikidzhe, Kokand, Crimea y Dniepropetrovsk. Casado con América González Muñiz. Se repatrió en 1970.

1702. GARCÍA MARTÍNEZ ELENA. Madrid 1930. Járkov, Solnechnogorsk, Instituto de Medicina de Moscú. Se repatrió con su marido Carlos Llanos.

1703. GARCÍA MARTÍNEZ ISABEL. Cartagena 1919. En el P. desde 1935. Durante la guerra trabajó en el C. de Cartagena y en CP de Murcia, dirigente femenina. En la U.R.S.S. estudió en Planérnaya, trabajó en Kokand, Crimea, inválida, pensionista en Dniepropetrovsk. Se repatrió en 1970.

1704. GARCÍA MARTÍNEZ JOSÉ. Almeria 1907. Minero. Ingresó en el P. en 1934. Durante la guerra jefe de batallón de ingeniería del 5º Cuerpo. En la U.R.S.S. trabajó en Gorki, voluntario en el ER, obrero de la fábrica Lijachov. Se repatrió en 1969.

1705. GARCÍA MARTÍNEZ MARÍA. 1916. Moscú, Tashket. Esposa de Ángel Muñoz La Fuente. Se fue con su marido a Yugoslavia en 1946. Actualmente en España.

1706. GARCÍA MARTÍNEZ PILAR. Madrid 1931. Járkov, Solnechnogorsk, Universidad de Moscú (filología). Se repatrió.

1707. GARCÍA MATURANA JUAN. Almería 1907. Panadero. En el P. desde 1931. Secretario general del CP de Almería. En la U.R.S.S. estudió en Planérnaya, trabajó en Samarcanda, voluntario en el ER, panadero en Moscú, funcionario del P., jubilado.

1708. GARCÍA MEDIERO LEONOR. Valladolid 1913. Vino de auxiliar y trabajó en la casa Nº 2. Se casó con un intérprete soviético. En 1968 residía en Moscú.

1709. GARCÍA MEDINA ENCARNACIÓN. Oviedo 1917. Modista, ingresó en el P. en 1937. Educadora en la casa de niños de Leningrado, modista en Leningrado, tejedora en Samarcanda, modista en Crimea, Moscú. Casada con Antonio Beamunt. Se repatrió.

1710. GARCÍA MENÉNDEZ DOLORES. Gijón 1926. Casa Nº 2. Ufá, EO de Oréjovo. Fábrica textil "Tres montañas". Se repatrió.

1711. GARCÍA MENÉNDEZ ELOINA. Gijón 1928. Casa Nº9. Eupatoria. Moscú, Instituto farmacéutico. Repatriada con su marido Julio Medina.

1712. GARCÍA MONTERRUBIO JOSÉ. Peñarroya 1912. Chófer. En el P. desde 1931. Jefe de Información de la 11 División. Cayó en la Guerra Patria en guerrilleros cerca de Novorosiisk en abril de 1943. Estaba casado con Carmen Torres.

1713. GARCÍA MONTES LUISA. Sama 1930. Casas Nº 2 y 9, Bolshevo. Técnico de agricultura. Casada con Antonio Prior Castellanos. Repatriada.

1714. GARCÍA MONTES REMEDIOS. Sama 1931. Krasnovídovo, Stalingrado, Ufá, Solnechnogorsk, Ufá de Noguisk, fábrica de Izium. Trabajó en una fábrica de óptica y residió en Minsk. Se repatrió en 1990.

1715. GARCÍA OLAZCUAGA PAULINO. Sestao 1924. Óbninskoye, Leningrado, RU de Samarcanda, obrero en Tashkent, Moscú. Instituto de Finanzas, economista en Novgorod, especialista en Cuba. En el P. desde 1946. Volvió en 1979 y reside en Kaluga. Falleció en 1989.

1716. GARCÍA ORDÓÑEZ ALSACIA. Sotrondio 1930. Casa Nº 1. Tarásovka, fábrica "Carbolit" de Oréjovo. Se repatrió en 1957.

1717. GARCÍA ORDÓÑEZ JOSÉ. Sotrondio 1928. Pushken, Pravda, Kukus (Sarátov) RU de Krasnogorsk, obrero en Moscú, corrector en la editorial Progreso, empleado en el Instituto de América Latina. En el P. desde 1964-70. Se repatrió en 19993.

1718. GARCÍA ORDÓÑEZ MARIO. Sotrondio 1931. Pravda, Sarátov, Solnechnogorsk, Instituto de Arquitectura, arquitecto en Moscú, en el P. desde 1962 [Recibió el Premio Lenin de Arquitectura. Falleció en Moscú. Nota del autor].

1719. GARCÍA ORTEGA AMELIA. Baracaldo 1930. Eupatoria, Sarátov. Técnico de Medicina de Sérpujov. Enfermera en Zagorsk. Se repatrió.

1720. GARCÍA ORTEGA JOSÉ MARÍA. Baracaldo 1927. Eupatoria, Sarátov. Falleció de tuberculosis el 22 de noviembre de 1945.

1721. GARCÍA ORTEGA LAUDELINO. Sotrondio 1932. Pravda. Murió en un accidente en la RV de Noguinsk el día 8 de abril de 1946.

1722. GARCÍA ORTEGA MARIANO. Baracaldo 1924. Odessa, Sarátov, Tbilisi, Moscú, Instituto de Comunicaciones. Ingeniero en Dniepropetrovsk. Falleció en Dniepropetrovsk en enero de 1984.

1723. GARCÍA ORTEGA PILAR. Baracaldo 1927. Odessa, Sarátov. Técnico de textil. Trabaja de técnico en una organización geológica y reside en Moscú. Se repatrió en agosto de 1991.

1724. GARCÍA PÁEZ MANUEL. Cartagena 1878. Marinero. Vino a la U.R.S.S. en el barco Juan Sebastián Elcano. Fogonero en la flota del Mar Negro desde 1939 hasta 1945, en el puerto de Odessa (1945-49) y en la Campaña de tranvías hasta 1965 que fue a la pensión. Ingresó en el P. en 1960. Falleció en Odessa el 27 de abril de 1970.

1725. GARCÍA PELLO BENIGNO. Oviedo 1925. Moscú, Kaluga, Moscú, Stalingrado, obrero en la fábrica 30 de Moscú, técnico de soldadura, Instituto de tornos de instrumentos, ingeniero en Mosproekt-3, especialista en Cuba. En el P. desde 1946. Falleció en Moscú en abril de 1983.

1726. GARCÍA PÉREZ JOSÉ. Pontevedra 1894. Marinero del barco Juan Sebastián Elcano, Odessa, Rostov. Falleció en Aktiubinsk en 1943.

1727. GARCÍA PINDADO LAURA. Galdames (Vizcaya) 1925. Óbninskoye, técnico de medicina de Sérpujov, enfermera en Stúpino, Moscú. En el P. desde 1947. Falleció en 1992.

1728. GARCÍA PORTU JOAQUÍN. S. Sebastián 1928. Odessa, Sarátov, técnico de comunicaciones, economista en Bielchi (Moldavia), en la Central de telégrafos de Moscú, traductor en Radio Moscú. En el P. desde 1961. Se repatrió en julio de 1990.

1729. GARCÍA PUERTAS JUAN. 1913. Miembro del P. desde 1934. Luchó en España, (comandante de batallón) y en la U.R.S.S. en guerrilleros. Murió en Polonia. Estaba casado con Agustina Moreno. Condecorado con la Orden Estrella Roja.

1730. GARCÍA RIONDA SANTIAGO. Oviedo 1925. Kaluga, Stalingrado, RU de Ufá, obrero en la fábrica 45. Falleció en 1983.

1731. GARCÍA RODRÍGUEZ ÁNGEL. Madrid 1933. Casa Nº 10, Solnechnogorsk, Najávino, EO de Krasnogorsk, obrero en la fábrica de excavadoras de Kovrov. Se repatrió.

1732. GARCÍA RODRÍGUEZ EMILIO. Madrid 1927. Casas 8 y 10. Escuela de aviación en Azerbaidzhán, Instituto de Minas de Krivoy Rog, ingeniero geólogo en esta ciudad. Se repatrió.

1733. GARCÍA RODRÍGUEZ DORITA. Rentería 1929. Jersón, Altai, escuela de dibujo, EO Nº 64. Se marchó para Francia en 1946.

1734. GARCÍA RODRÍGUEZ JESÚS. Oviedo 1926. Krasnovídovo, Stalingrado, obrero en la fábrica 30 de Moscú. En el P. desde 1947-70 y en el PCUS desde 1956.

1735. GARCÍA RODRÍGUEZ LUCÍA. Jersón, Cherkízovo, fábrica textil de Ramenskoye. Se marchó a Francia con su marido Tomás González Verduras en 1946 y regresó en 1949. Se repatrió.

1736. GARCÍA RODRÍGUEZ OLIMPIA. Navia 1896. Maestra en Pushkin, obrera en Crimea, Eupatoria. Se repatrió.

1737. GARCÍA RODRÍGUEZ PABLO ANTÓNIO. Bilbao 1925. Eupatoria, Sarátov, Tbilisi, Jimki. Casado con María Rey Fontaneda. Repatriado.

1738. GARCÍA ROSELLÓ AGUSTÍN. Barcelona 1915. Ex artillero del buque "Cabo San Agustín". Ingresó en el P. en 1937. Durante la guerra luchó en el Barco "José Luis Díez". En la U.R.S.S. trabajó en Cheliábinsk, Samarcanda, voluntario en ER, después trabajó de fogonero en la flota de Teodosia, obrero mecánico en Simferópol. Detenido 1951-56. Se repatrió.

1739. GARCÍA RUIZ AGUSTÍN. Reinosa 1911. Obrero. Ingresó en las JC en 1931, secretario general en el Comité Cantabro-Burgalés. En la U.R.S.S. estudió en 1941 en Planérnaya. Cayó en guerrilleros durante la Guerra Patria, en el Cubán en 1943. Estuvo casado con Teresa Clave.

1740. GARCÍA SÁEZ ÁNGELES. Madrid 1920. En el P. desde 1938-1970. En la U.R.S.S. trabajó en Rostov, Moscú, obrera de la fábrica Rosa Roja de Moscú, empleada en TASS, en Novedades de Moscú. Estuvo casada con Justino Frutos. Falleció en 1998 en Moscú.

1741. GARCÍA SANZ GONZALO. Madrid 1909. Vino a la U.R.S.S. en octubre de 1939 de Bélgica en un barco estoniano. Rostov, Kokand, Crimea. Detenido, Crimea, se repatrió.

1742. GARCÍA SAMENTERO ARMINDA. Asturias 1924. Falleció en Yaroslavl durante la evacuación de Leningrado en 1943.

1743. GARCÍA SARMENTERO RODOLFO. Asturias 1926. Casa Nº 12. Stalingrado. Bielorrietsk, obrero en un combinado eléctrico. Se fue para Méjico.

1744. GARCÍA SANTAANA BIENVENIDO. Sama 1931. Falleció en la casa Nº 2 (Krasnovídovo) en 1940.

1745. GARCÍA SANTAANA NELIDA. Sama 1928. Pravda, Sarátov. Falleció en Bolshevo en 1948.

1746. GARCÍA SANTAANA MACRINA. Sama 1930. Pravda. Meleus, técnico ferroviario de Liublinó. Fábrica 201 de Járkov, actualmente en Cuba. Esposa de Carlos Peral.

1747. GARCÍA SANTAANA TAMARA. Sama 1925. Krasnovídovo. Técnico de construcción de barcos de Stalingrado. Bolshevo. Falleció de tuberculosis el 29 de enero de 1950 en Bolshevo.

1748. GARCÍA SOLARES ÁNGEL. Gijón 1924. Pravda, Stalingrado, Solnechnogorsk, Academia Timiriázev. Ingeniero agrónomo en la región de Dniepropetrovsk. En el P. desde 1963-70.

1749. GARCÍA SOLARES CARMEN. Gijón 1925. Pravda, Sarátov, falleció de tuberculosis en Tbilisi el 28 de noviembre de 1942.

1750. GARCÍA SOLARES MAXIMILIANO. Gijón 1926. Pravda, Sarátov, Tbilisi, voluntario en el ER. Obrero en Moscú, Crimea y Dnipropetrovsk. En el P. desde 1966-70. Falleció en Dniepropetrovsk en 1977.

1751. GARCÍA SORIANO JESÚS. Alicante 1926. Casa de Pirogóvskaya, Óbninskoye, EO de Sarátov, maestro de la fábrica Nº 68 de Sarátov. Falleció en 1990.

1752. GARCÍA SOUZA RAFAEL. La Coruña 1905. Empleado. En el P. desde 1935. Durante la guerra jefe de la 139 Brigada. En la U.R.S.S. trabajó en Kolomná, Kírov, voluntario en el ER, obrero en la fábrica Nº 30 en Litkarino (región de Moscú) traductor en Cuba, pensionista. Falleció en marzo de 1978.

1753. GARCÍA TORRES ANTÓNIO. Mengibar (Jaén) 1912. Marmolista. En el P. desde 1936. Durante la guerra instructor del P. en la 45 División. En la U.R.S.S. trabajó en Rostov, voluntario en el ER, marmolista en la construcción del Metro de Moscú, condecorado con la Orden Signo de Honor por su trabajo para el Palacio de Cultura y Ciencias de Varsovia, pensionista en Moscú. Se repatrió en diciembre de 1978. Volvió en 1981 y falleció en noviembre de 1983.

1754. GARCÍA TORRES ENRIQUE. (Oviedo) 1925. Técnico electromecánico de Leningrado. Desapareció en el frente de Leningrado. Apareció en las listas de prisioneros enviados a España.

1755. GARCÍA TORRES JULIA. Sama 1928. Moscú, Solnechnogorsk, trabajó en Eupatoria. Se repatrió.

1756. GARCÍA TORRES MARÍA. Sama 1929. Moscú. Solnechnogorsk, Instituto Pedagógico de Moscú (Historia). Casada con un polaco. Falleció en Polonia de meningitis hacia 1957.

1757. GARCÍA TUERO FERNANDO. Gijón 1925. Leningrado, Cheliábinsk, técnico textil de Moscú, fábrica de maquinaria 1º de Mayo, casado con Ada Fernández López. Falleció el 11 de febrero de 1965 en un hospital de Moscú.

1758. GARCÍA VEGA LUIS. Avelás 1903. Técnico-mecánico. Ingresó en el P. en 1929. Durante la guerra llegó a Jefe de Brigada. En la U.R.S.S. trabajó en Rostov, Ordzhonikidze, voluntario en el ER, teniente en guerrilleros, escuela de ingeniería de Leningrado. Falleció en Barnaul en 1956 y fue enterrado en Moscú.

1759. GARCÍA VIEJOBUENO MARCELINA. Madrid 1909. Mujer de Mendiola. Vino a la U.R.S.S. en 1938. Casa 5 y 10. Ingresó en el P. en 1945. Enfermera del corazón, falleció en Moscú en el año 1951.

1760. GARCÍA VICTORENO ENRIQUE. Gijón 1911. Metalúrgico. Ingresó en el P. en 1934. Durante la guerra jefe de grupo de la MACC, jefe de División. En la U.R.S.S. estudió en la Academia Frunze, teniente coronel. Se fue de la U.R.S.S.

1761. GARCÍA VIGIL AMELIA. Gijón 1926, Krasnovídovo, Stalingrado, Ufá, técnico de poligrafía de Moscú, obrera en Moscú, empleada en el Progreso, Novedades de Moscú. Casada con Jesús Arenales. En el P. desde 1965. Temporalmente en Cuba. Se encuentra en España después de Cuba.

1762. GARCÍA (IVANOVA) VIGIL CARMEN. Gijón 1929. Krasnovídovo, Stalingrado, técnico poligráfico, empleada en Krasnodar, en el P. desde 1966. Se repatrió en 1995.

1763. GARCÍA VIGIL CEFERINO. Gijón 1922. Krasnovídovo, Stalingrado, Ufá, Moscú, fábrica 45, detenido, obrero en la región de Gorki. Murió en Sverdlovsk en octubre de 1975.

1764. GARCÍA VIGIL LIBERTAD. Gijón 1931. Casa Nº 2. Técnico de abastecimiento, empleada en la redacción "Progreso" en la Cruz Roja y en la embajada cubana. Se repatrió en Mayo de 1990.

1765. GARCÍA VIGIL (SKVARTSOVA) NATIVIDAD. Gijón 1927. Casa Nº 2. Técnico de medicina. Trabaja de enfermera en Moscú. Se repatrió en 1991.

1766. GARCÍA ZAPICO DIONISIO. Gijón 1930. Casa Nº 3. Escuela de Arte de Moscú. Restaurador en Zagorsk, escuela de pintura de Kalinin y Moscú. Reside en Moscú.

1767. GARCÍA ZUAZO ANTÓNIA. Gallarta 1928. Odessa, técnico de Medicina de Sérpujov, enfermera en Stúpino. Se repatrió.

1768. GARCÍA ZUAZO FRANCISCA. Gallarta 1927. Odessa, Sarátov, fábrica de calzado de Tbilisi. Se repatrió con su marido Vicente Montes.

1769. GARIJO VILLADA BALDOMERO. Albacete 1911. Campesino, miembro del P. desde 1937. Durante la guerra comandante, jefe de la 100 brigada Mixta. En la U.R.S.S. estudió en la Academia Frunze, teniente coronel, durante la Guerra Patria en el EM de guerrilleros en Crimea, instructor de trabajos de diversión, obrero en la fábrica Lijachov, se repatrió con su mujer Carmen Recio García.

1770. GARMENDIA VALLEJO JOSÉ. Santurce 1931. Casa de Odessa, Sarátov EO de Kranogorsk, obrero en el sovjós Primorie de Crimea hasta la actualidad.

1771. GARMENDIA ZUGASTI JOAQUINA. San Sebastián 1917. En España se casó con el soviético Isidoro Gamsievich y vino a la U.R.S.S. en 1939. Estuvo detenida y rehabilitada. Residió en Moscú. Se marchó para España en 1968 con su marido.

1772. GARRAN VILLAREAL CARMEN. Baracaldo 1928. Odessa, Bolshevo. Técnico de odontología. Actualmente trabaja de dentista y reside en Pavlovo Posad (región de Moscú).

1773. GARRAN VILLAREAL JESÚS. Baracaldo 1924. Eupatoria. Sarátov, Tbilisi, Instituto de carreteras, casado con Primitiva Aguirre. Se repatrió.

1774. GARRIDO DE LA CRUZ JOSÉ. Gijón 1930. Kaluga, Tarásovka, Cherkízovo, obrero en la fábrica Stankolit, Instituto de minas, ingeniero en Cheliábinsk, Selesnogorsk (Kursk) y Maganets (Dniepropietrovsk). En el P. desde 1948-70. Se repatrió en diciembre de 1981.

1775. GARRIDO JÓDAR FRANCISCO. La Carolina (Jaén) 1916. Estudiante. Durante la guerra vino a la escuela de aviación de Kirovabad. Trabajó en

Gorki, voluntario en el ER, piloto de caza, condecorado con las órdenes de Guerra Patria 1º y 2º grado. Estrella Roja, signo de Honor maestro en reparación de autos en Teodosia-Jersón en las tierras vírgenes, en Cjimknet, especialista en Cuba y Kíev. En el P. desde 1936. Falleció en 1985.

1776. GARRIDO PEREDA BEGOÑA. Ortuella 1930. Járkov, Meleus, técnico de reservas, empleada en un molino de Taganrog. Se repatrió con su marido Pedro Arcas.

1777. GARRIDO PEREDA JOSÉ. Ortuella (Vizcaya) 1924, Járkov, Stalingrado, Birsk, obrero en la fábrica 30 de Moscú, Politécnico de Moscú, perito mecánico en Lebediansk (Riazán), Novomoskovsk. En el P. desde 1966. Falleció en 1989.

1778. GARRIDO MOLLOR ENRIQUETA. Alcoy 1912. Sastra. PCE 1936. Moscú, Kokand, Moscú. Se repatrió con su marido Francisco Ferrer.

1779. GARRIDO PÉREZ BALBINA. Oviedo 1887. Maestra en Púshkino, Mólotov, obrera en Crimea. Se repatrió.

1780. GARROTE HIDALGO ANTÓNIO. Monasterio (Badajoz) 1907. Minero. En el P. desde 1932. Durante la guerra comandante de batallón. En la U.R.S.S. trabajó en la fábrica Lijachov en Kokand, Crimea, Krivoy, Rog, Simferópol, pensionista. Falleció en abril de 1982.

1781. GARRUDO GARCÍA JOSÉ. Madrid 1932. Pravda, Sarátov, Solnechnogorsk. Se repatrió.

1782. GARRUDO GARCÍA MAURICIO. Madrid 1927. Pravda, Sarátov, RU de Krasnogorsk, obrero en la fábrica 30, Universidad de Moscú (economía), maestro en Moldavia, profesor en el Instituto Bauman y en el Instituto de Ciencias Sociales de Moscú. En el P. desde 1948-70 y en el PCUS desde 1963. Se repatrió en 1993.

1783. GASA NADAL BALTASAR. Guardia de Tremp (Lérida) 1911. Maestro. En el P. desde 1935-70. Durante la guerra trabajó en diversas tareas, entre otras en la 27 División. En la U.R.S.S. trabajó de maestro en Krasnovídovo, jefe de abastecimiento en Moscú, maestro de español en los Ministerios de Comercio Exterior y de Asuntos Extranjeros, jubilado. Falleció en 1987.

1784. GASA SICARET ROSET. Lérida 1913. Maestra. Miembro del PSU. Esposa de Ramón Soliva Vidal. Salió de la U.R.S.S.

1785. GASCÓN GORDO ÁNGEL. Bilbao 1928. Óbninskoye, Sarátov, técnico de agronomía. Agrónomo en Dimitrov. Actualmente reside en Bélgica.

1786. GASCÓN GORDO BEGOÑA. Bilbao 1931. Óbninskoye, Sarátov, Solnechnogorsk. Repatriada.

1787. GASCÓN GORDO MANUEL. Bilbao 1926. Óbninskoye, Sarátov, EO, fábrica 456 de Jimki. Se repatrió.

1788. GASCÓN LÓPEZ PASCUAL. 1915. PCE-1936. Vino a la U.R.S.S. a estudiar el curso de piloto. En la U.R.S.S. trabajó en Járkov, Gorki, voluntario en el ER, zapatero en una empresa de Moscú. Casado con Pilar Escalera, se repatrió.

1789. GASPAR TORRUS FRANCISCO. Mataró 1917. PCE-1938. Ingresó en el P. en 1938. A la U.R.S.S. vino a cursar los estudios de piloto en Kirovabad. Trabajó en Járkov. Durante la Guerra Patria jefe de destacamento de guerrilleros, piloto de caza, condecorado con la orden de la Bandera Roja, obrero en la fábrica de autos de Gorki. Después se trasladó a Ucrania. Falleció en Zaporozhie, en 1962.

1790. GASULLA VINALLS ALFONSO. Barcelona 1916. PCE-1935. Ayudante del Comisario del IX Cuerpo de Ejército. Trabajó en Rostov, voluntario en el ER. Cayó en la Guerra Patria de la U.R.S.S. en Crimea en 1943.

1791. GAUTIER FERNÁNDEZ VALERIANO. Oviedo 1918. Durante la guerra teniente en el 490 batallón de la 27 División y al terminar la guerra cayó prisionero en Cataluña. Vino a la U.R.S.S. con la División Azul y se pasó al ER donde trabajó en la propaganda. Internado, tornero en Andizan y en Vitebsk, en el P. desde 1964-70. Se repatrió en 1991.

1792. GAZQUEZ MARTÍN JUSTO. Getafe 1916. Empleado. Vino a la U.R.S.S. a la escuela de aviación de Kirovabad. Obrero en Kolomná, Kokand, voluntario en el ER, escuela de ingeniería de Leningrado, obrero, traductor en la APN. En el P. desde 1960. Se repatrió en 1974.

1793. GIJÓN ROMERO CAYETANO. 1910. Miembro del P. desde 1937. En nuestra guerra fue piloto. Casado con Ilda Tordesillas. Rostov, voluntario en el ER, cayó en guerrilleros cerca de Novorosiisk en marzo de 1943.

1794. GIJÓN TORDESILLAS OLGA. Reus. 1937. Casa de Bolshevo, Tarásovka, técnico de agricultura, barman en el restaurante "Krivas" de Krivoy Rog. Se repatrió en 1965.

1795. GIL CACHORRO ANA MARÍA. Erandio 1928. Casa Nº 3 (Eupatoria). Escuela de oficios en Nóvaya (comunicaciones). Enfermera de tuberculosis. Repatriada con su marido José Manuel Fernández González.

1796. GIL GARCÍA ANTÓNIO. Navarra 1925. Óbninskoye. EO de Pavshino, detenido, obrero en Riga. Se repatrió con su mujer Celestina Sande (Sende).

1797. GIL LÓPEZ FELISA. Asna 1929. Óbninskoye, Bolshevo, academia de Agricultura. Se repatrió.

1798. GIL GIL ÁNGEL. En el P. desde 1933. Carpintero. Durante la guerra comisario de batallón. Járkov, Stalingrado, cayó en guerrilleros en el destacamento de Gullón el 22 de febrero de 1943 en el distrito de Lusk, región de Leningrado.

1799. GIL PORTUGAL RAFAEL. Burgos 1925. Pravda, Leningrado. Falleció en Leningrado en 1942 (hambre).

1800. GIL VALLEJO ÁNGEL. Sestao 1926. Eupatoria, Stalingrado, Sarátov, Tbilisi, Jimki, Podolsk. Actualmente reside en Vorónezhh.

1801. GIL VALLEJO BALBINA. Sestao 1930. Jersón, Tarásovka, técnico ferrocarril de Liublinó. Fábrica de excavadoras de Vorónezhh. Se repatrió con su marido Isidoro Lasa Díaz.

1802. GIL VALLEJO ESTRELLA. Sestao 1927. Jersón, Instituto farmacéutico. Empleada en una farmacia de Leninabad. Actualmente reside en Kishiniov. Se repatrió en 1992.

1803. GIOVANINI SPARTAGO. Roma 1893. Obrero. En los partidos italianos y Francéses desde 1931. Luchó en las Brigadas Internacionales. En la U.R.S.S. trabajó en Cheliábinsk, Samarcanda, Crimea. Casado con Clementina Morales, falleció en Eupatoria el 17 de noviembre de 1966.

1804. GIMBERNAT PADROSA JOAQUÍN. 1917. JSR-36. Alumno piloto, trabajó en Rostov, Sadón, voluntario-jefe de grupo en el ER, cayó en guerrilleros.

1805. GIRONÉS CASAS JESÚS. Alcoy 1914. Contable. En el P. desde 1945. Vino a la U.R.S.S. a la escuela de pilotos de Kirovabad. Obrero en Crimea, Voroshilovgrad, Alma-Atá. Voluntario en el ER. Casado con Ana Bayón Rodríguez. Trabajó en Cuba. Volvió a la U.R.S.S. y se repatrió en diciembre de 1978.

1806. GIRONÉS LLOP JOSÉ. Reus 1914. Estudió en la escuela de aviación en la U.R.S.S. En 1940 detenido. Obrero en Ujta. Se repatrió.

1807. GISBERT TALENS MANUEL. Valencia 1919. En el P. desde 1936. Durante la guerra piloto, jefe de patrulla de cazas. En la U.R.S.S. trabajó en Járkov, Gorki, en la Guerra Patria, piloto, teniente mayor condecorado con la medalla del valor, profesor de español del Instituto de lenguas extranjeras de Moscú, candidato a doctor, catedrático. Se repatrió en 1973.

1808. GLARÍA PRADO DANIEL. Gallarta 1924. Odessa, Sarátov, Tbilisi, Jimki. Se repatrió con su mujer Esther de Aramayona.

1809. GLARÍA PRADO LEONARDO. Gallarta 1926. Casa de Odessa, Sarátov, Tbilisi, Moscú, fábrica 43, fábrica de lámparas de petróleo de Zelienograd (región de Moscú). Detenido. Actualmente trabaja en Krasnodarski Kr. Labinsky rayón, st. Bagoskaya. Falleció en 1986.

1810. GOENAGA BENITO AGUSTÍN. Placencia 1929. Eupatoria, obrero de la construcción en la ciudad de Gorki (Georgia) y Járkov.

1811. GOENAGA BENITO JUANA. Placencia 1924. Kíev, Stalingrado, Ufá, Moscú. Técnico de carreteras, casada con Claudio Asensio. Trabajó en la construcción de la central hidráulica de Gorki. Se repatrió.

1812. GOENAGA BENITO JOSÉ MARÍA. Placencia 1926. Kíev, Stalingrado, Ufá, Moscú, fábrica 45 hasta la actualidad.

1813. GOICOECHEA BILBAO ANTÓNIO. Bilbao 1926. Murío en Tbilisi el 17 de octubre de 1944, atropellado por un tren.

1814. GOICOECHEZ BILBAO GARBINE. Bilbao 1925. Casa de Jersón, Barnaul, fábrica textil de Ramenskoye (región de Moscú). Se repatrió.

1815. GOICOECHEA LORENZO IVONE. Behovia 1931. Casa Nº 5. Sarátov, Najávino, Instituto de Medicina. Actualmente médica en Moscú.

1816. GOICOECHEA LORENZO JUANITA. S. Sebastián 1930. Óbninskoye, Sarátov, Najávino, RU de Noguinsk, obrera en Izium, Dniepropetrovsk. Estuvo casada con Pedro Núñez. En el P. desde 1966. Se repatrió en 1969.

1817. GOIXART LLOVERA JOSÉ. Balaguer 1919. Alumno-piloto en Kirovabad. Internado. Se repatrió en 1956.

1818. GÓMEZ ALONSO FERNANDO. Bilbao 1929. Pravda, EO en Sarátov, Podolsk. Falleció en Noguinsk el 14 de diciembre de 1946.

1819. GÓMEZ ALONSO JOSÉ LUIS. Bilbao 1931. Pravda, Bolshevo, EO de Liublinó, fábrica de neumáticos de Moscú. Se repatrió.

1820. GÓMEZ ALMAZÁN CÉSAR. Madrid 1933. Najávino, Eupatoria, Universidad de Moscú (matemáticas), candidato a doctor en ciencias técnicas, colaborador del Instituto de Construcciones subterráneas de Moscú, Cuba. Volvió a Cuba y se repatrió en diciembre de 1981.

1821. GÓMEZ ALMAZÁN JULIO. Madrid 1931. Bolshevo, Instituto de Construcción (hidrotécnico). Se repatrió.

1822. GÓMEZ BAAMONTE JESÚS. Bilbao 1930. Pravda. Sarátov, Crimea (sovjós Viesna). Detenido varias veces. Se repatrió con su esposa Mª Luisa Montes Echevarria.

1823. GÓMEZ BAAMONTE JOSÉ MARÍA. Bilbao 1925. Pravda, Kúybyshev, EO, detenido. Obrero en Kalinin, Dniepropetrovsk. Se repatrió con su esposa Ángelita Martínez Álvarez.

1824. GÓMEZ CALLEJA FRANCISCO. Bilbao 1926. Odessa, EU de Leningrado. Murió en Leningrado durante la blocada de hambre.

1825. GÓMEZ CALLEJA JOSÉ. Bilbao 1931. Odessa, Sarátov, Moscú, fábrica 45. Se repatrió.

1826. GÓMEZ ECHEGOYEN EMILIO. Rentería 1926. Planérnaya, Kaluga, Stalingrado, Instituto farmacéutico. Casado con Isabel Vela Rodríguez. Se repatrió.

1827. GÓMEZ ECHEGOYEN JOSÉ. Rentaría 1928. Moscú, Stalingrado, Bolshevo, Instituto Bauman. Ingeniero en la fábrica Kalinin de Moscú. Se repatrió.

1828. GÓMEZ EXPÓSITO AMOR. Gijón 1926. Pravda, técnico, Instituto Pedagógico de Moscú. Se repatrió.

1829. GÓMEZ EXPÓSITO EMILIO. Gijón 1932. Pravda, Najávino. Se repatrió.

1830. GÓMEZ EXPÓSITO FERMÍN. Gijón 1929. Pravda. Técnico de carreteras, empleado en la ciudad de Schokino (región de Tula). Repatriado.

1831. GÓMEZ EXPÓSITO FILOMENA. Gijón 1928. Pravda, técnico de medicina de Serpujóv. Instituto tuberculosis de Moscú. Se repatrió con su marido Ángel Belza Ventura.

1832. GÓMEZ EXPÓSITO JOSÉ. Gijón 1925. Pravda, fábrica 30, 574. Se repatrió y volvió a la U.R.S.S. Se repatrió y volvió a la U.R.S.S. Se repatrió de nuevo en 1956.

1833. GÓMEZ FERNÁNDEZ FEDERICO. Cádiz 1899. Llegó a la U.R.S.S. en un barco mercante. Trabajó en Voroshilovgrad. Estuvo en la ciudad durante la ocupación. Después Sarátov. Falleció el 18 de septiembre de 1969 en Simferópol.

1834. GÓMEZ GARCÍA AMELIA. Sestao 1924. Odessa, Moscú, Samarcanda, Academia Timiriazhev, empleada en la Exposición Agrícola de Moscú, profesora de español en el Instituto de lenguas en la Academia de Comercio Exterior. Casada con Ramón Farre. En el P. desde 1970. Se repatrió en jumio de 1979.

1835. GÓMEZ GARCÍA AURORA. Bilbao 1922. Odessa, Moscú, Samarcanda, Academia Timiriázev. Casada con José Florejach. Ingresó en el P. en 1947. Se repatrió.

1836. GÓMEZ GARCÍA EUSEBIO. Llanes 1931. Krasnovídovo, Instituto de Construcción. Ingeniero hidráulico en Kazán, en la región de Amur y Leningrado. Casado con Diana Fuster Bardo. Trabajó en Cuba por contrato. Volvió a Leningrado en 1975.

1837. GÓMEZ GARCÍA JOAQUÍN. Hervás. (Cáceres) 1907. Peluquero. En el P. desde 1932-70 y en el PCUS desde 1958. Secretario del P. del Comité Comarcal, secretario de Radio en Valencia. Durante la guerra actuó en los servicios de policía. En la U.R.S.S. trabajó en Gorki, durante la Guerra Patria estuvo en guerrilleros, condecorado con la Orden Bandera Roja, obrero en la fábrica "Tres Montañas" de Moscú, pensionista. Falleció en 1981.

1838. GÓMEZ GARCÍA PEDRO. Llanes 1927. Krasnovídovo. Falleció en Ufá, durante la guerra.

1839. GÓMEZ GONZÁLEZ LUCÍA. Turón 1928. Pravda, Sarátov, técnico de medicina de Sérpujov, enfermera en Púshkino y en Moscú. En el P. desde 1965. Falleció en 1993.

1840. GÓMEZ GONZÁLEZ NATIVIDAD. Mieres 1928. Pravda. Técnico de medicina de Sérpujov, enfermera en la fábrica "Bandera Roja" de Ramenskoye.

1841. GÓMEZ GUTIÉRREZ DOMINGO. San Sebastián 1931. Odessa, Sarátov, Najávino, EO Nº 4. Se repatrió en 1967 y volvió en 1969. Casado con Alicia Alcubilla López, reside en Krivoy Rog.

1842. GÓMEZ HERRERA JUAN JOSÉ. Jaén 1915. Maestro. Miembro del P. desde 1937. Vino a la U.R.S.S. a la escuela de pilotos, voluntario en la Guerra Patria. Profesor de español en Kíev. Se repatrió.

1843. GÓMEZ LÓPEZ ARGENTINA. Gijón 1927. Leningrado, Tarásovka, Instituto farmacéutico. Se repatrió con su marido José Amiama San Pedro.

1844. GÓMEZ LÓPEZ MANUEL. La Carolina 1913. Dependiente. PCE-19. Durante la guerra jefe de compañía, escuela de comisarios. Falleció del corazón en Andizhán el 4 de octubre de 1941.

1845. GÓMEZ LÓPEZ RAIMUNDO. Gijón 1929. Leningrado, Jersón, Tarásovka, FSO, fábrica de cidrios de Klin. Se repatrió.

1846. GÓMEZ MARTÍNEZ JUAN FRANCISCO. Cuenca 1918. Estudiante. En el P. desde 1936. Durante la guerra teniente ametralladora de aviación. Vino a la U.R.S.S. a la escuela de aviación de Kirovabad. Obrero en Járkov, piloto en la Guerra Patria. Obrero en Podolsk, chófer en la Embajada Cubana. Casado con JOSEFA Fonseca. Se repatrió en 1989.

1847. GÓMEZ MERINO ALICIA. Bilbao 1930. Óbninskoye, Sarátov, EO de Liublinó, obrera en Kúntsevo. Se repatrió.

1848. GÓMEZ MORENO CARMEN. Gijón 1916. Costurera. Vino a la U.R.S.S. de auxiliar con los niños en Moscú, Eupatoria, obrera en Rostov. Aktiubinsk,

Crimea, Dniepropetrovsk, estuvo casada con Ricardo Franco y con Manuel Fernández Cortinas. En el P. desde 1956. Falleció en noviembre de 1985.

1849. GÓMEZ MORENO MARÍA. Gijón 1918. Vino a la U.R.S.S. de educadora con los niños de Moscú y Eupatoria. Obrera en Rostov, Aktiubinsk, Crimea, Dniepropetrovsk. Viuda de Luis Fabra Fernández. En el P. desde 1954.

1850. GÓMEZ ORTEGA GAUDENCIA. Bilbao 1927. Jersón, técnico de construcción y arquitectura. Trabajó en la empresa de construcción Magnitogorsk-stroy". Se repatrió.

1851. GÓMEZ ORTEGA ISAIS. Bilbao 1924. Jersón, Leningrado, fábrica electrosila. Cayó en el frente de Finlandia durante la Guerra Patria.

1852. GÓMEZ ORTEGA SANTOS. Bilbao 1928. Jersón, fábrica Nº 30. Técnico industrial, Instituto de Minería. Se repatrió.

1853. GÓMEZ ORTIZ CELEDONIA. Santander 1908. Educadora en Krasnovídovo. Obrera en Gorki, Crimea, Dniepropetrovsk. Se repatrió con su marido Manuel Rodríguez Rabaneda. En el P. desde 1947.

1854. GÓMEZ ORTIZ CONSUELO. Santander 1912. Gorki, Kokand, Crimea. Se repatrió con su marido Joaquín Moreno Castillo.

1855. GÓMEZ PAGOLA AGUSTÍN. Rentería 1923. Óbninskoye, Moscú, Samarcanda, Instituto de Comunicaciones, futbolista. En el P. desde 1946. Se repatrió con su mujer Pilar Arraco.

1856. GÓMEZ PAGOLA JUAN. Rentaría 1928. Óbninskoye, Sarátov, estudió cursos de proyectista, diseñador y proyector en la fábrica Lijachov. Casado con Joséfina Iglesias. En el P. desde 1969-70. Se repatrió solo en 1977.

1857. GÓMEZ PAGOLA RAMÓN. Rentería 1925. Óbninskoye, Sarátov, técnico automecánico de Moscú, tecnólogo en la fábrica Lijachov. Casado con Charito Bruno. Especialista en Cuba, traductor en APN. En el P. desde 1956-70. Se repatrió.

1858. GÓMEZ PAREJO EMILIO. La Arboleda 1924. Óbninskoye, músico en el Ejército Soviético hasta el año 1946. Casado con Isidoro Morillo. Decorador en teatros de Moscú (terminó el técnico teatral). Se fue de visita a Francia y se quedó.

1859. GÓMEZ PAREJO FLAVIA. Bilbao 1928. Eupatoria. Fábrica de Schokovo. Se marchó para Francia en 1947.

1860. GÓMEZ PAREJO MARIO. Bilbao 1925. Eupatoria, Sarátov, músico en el Ejército, Instituto musical Gnesin, maestro de música en el Palacio de cultura de la fábrica Lijachov, y después de Krásnaya Svezda. En el P. desde 1946-70. Se repatrió al "Retorno" en 1993. Regresó en mayo-junio. Falleció el 22 de noviembre de 1995 en Moscú.

1861. GÓMEZ PRIETO CIPRIANO. Somorrostro 1928. Odessa, Sarátov, Tbilisi, fábrica de lámparas de Zelienograd. Se repatrió.

1861a. GÓMEZ PRIETO FRANCISCO. Bilbao 1925. Odessa, Sarátov, Tbilisi,

fábrica Krasni Proletari de Moscú. Se repatrió con su mujer Lucía Azcoaga.

1862. GÓMEZ RUIZ FRANCISCA. Málaga 1918. Casada con Félix Allende (caído en Stalingrado). Educadora en la casa Nº 2. Ingresó en el P. en 1945. Después de casó con Ramón Estarelles. Se repatrió.

1863. GÓMEZ SALGUERO ALFONSO. Madrid 1915. Vino a la U.R.S.S. a estudiar para piloto. Trabajó en Simferópol de electricista. Se repatrió.

1864. GÓMEZ SERRANO VÍCTOR. Ävila 1903. En el P. desde 1934-70. Militar. Durante la guerra Jefe de una brigada de tanques. Trabajó en Kramatorsk. Tashkent, voluntario en el ER, obrero en Crimea. Krivoy Rog, pensionista. Casado con Carmen Terrada Delgado. Se repatrió en 1981.

1865. GÓMEZ TERRADA JOSÉ. Cádiz 1934. Casa de Tarásovka, obrero en Krivoy Rog. Se repatrió en 1982.

1866. GÓMEZ (SIRENKO) TERRADA LIDA. Barcelona 1938. Tarásovka. Trabaja en Krivoy Rog de obrera. Se repatrió en 1982.

1867. GÓMEZ TROTEAGA CELSO. Sevilla 1929. Moscú, Ufá, Instituto Textil. Inválido en Crimea. Se repatrió.

1868. GÓMEZ ZAPATERO MANUEL. Teruel 1918. Piloto. Trabajó en Moscú, Cheliábinsk, Samarcanda, Crimea. Se repatrió.

1869. GONZÁLEZ AGUIRRE VICENTA. Madrid 1906. Obrera. Viuda de San-

tiago González Medina. En la U.R.S.S. trabajó en Sarátov, Kokand, Crimea, pensionista en Simferópol y Moscú. En el P. desde 1945-70.

1870. GONZÁLEZ ALONSO MARÍA. Sotrondio 1928. Pravda, fábrica textil de Kalinin. Casada con José Zabaleta, se repatrió.

1871. GONZÁLEZ ALONSO MANUEL. Gijón 1932. Pravda, Sarátov, Eupatoria, Tarásovka, EO de Liublinó. Soldador de la fábrica electromecánica de Liublinó.

1872. GONZÁLEZ ALONSO OLEGARIO. Sotrondio (Asturias) 1927. Moscú, EO de Ufá, fábrica de instrumentos de Moscú. Detenido. Trabajó en Ivánovo. Se repatrió con su mujer Covadonga Gutiérrez.

1873. GONZÁLEZ ÁLVAREZ MANUEL. Gijón 1929. Casa Nº 12. EO. Detenido. Técnico de música de Simferópol. Se repatrió.

1874. GONZÁLEZ GAFO ÁNGEL. 1927. Falleció en Tarásovka en 1941.

1875. GONZÁLEZ APODACA MARINA. Bilbao 1927. Odessa, Sarátov, fábrica 315 "Svoboda", cojinetes, se repatrió.

1876. GONZÁLEZ ARNAIS MIGUEL MAURO. Victoria 1933. Pravda, Ruku (Sarátov, Bolshevo, Eupatoria, Ivánovo, Instituto de la construcción de Moscú). Ingeniero en Moscú, Cuba, Moscú. En el P. desde 1964.

1877. GONZÁLEZ CALABOR JAVIER. San Sebastián 1923. Odessa, Moscú, Samarcanda. Instituto de Medicina. Médico en la región de Vorónezhh, en Sochi.

1878. GONZÁLEZ CANO CLARISA. Turón 1925. Pravda. Falleció en Tashkent en 1943 de tuberculosis.

1879. GONZÁLEZ CANO ESTHER. Turón 1931. Pravda, Kukus, Najávino. Universidad. Maestra de español en el Instituto de Lenguas extranjeras de Kíev.

1880. GONZÁLEZ CANO ISMAEL. Turón 1929. Pravda, fábrica de cojinetes Nº 2. Falleció el 8 de octubre de 1954 de tuberculosis en Moscú.

1881. GONZÁLEZ CASTRILLO BEGOÑA. 1930. Óbninskoye, Sarátov, Universidad de Moscú. Se trasladó a Rostov a estudiar. Se fue para Polonia en 1956.

1882. GONZÁLEZ CERRA BERTA. Gijón 1927. Krasnovídovo, Bashkira, Universidad de Moscú, aspirantura, candidato a doctor en el Instituto Pedagógico de Bakú. En el P. desde 1946 y del PCUS desde 1955. Se repatrió en 1990.

1883. GONZÁLEZ CERRA ELECTRA. Gijón 1932. Krasnovídovo. Instituto de medicina de Kirovabad, médica en Bakú. Se repatrió.

1884. GONZÁLEZ CLAUSIN BENIGNO. Gallarta 1927. Casa 9 de Leningrado, Járkov, Stalingrado, fábrica 43 de Moscú. Se el dio ingreso en el P. en 1947. Se repatrió.

1885. GONZÁLEZ CUÉTARA FELIPE. Santander 1931. Pravda, Sarátov, Bolshevo, técnico industrial, mecánico en Kutaísi, en las tierras vírgenes, Rostov, se repatrió y volvió en 1958.

1886. GONZÁLEZ CUÉTARA JERÓNIMO. Santander 1929. Pravda, Sarátov, Najávino, EO de Liublinó. Repatriado.

1887. GONZÁLEZ CUÉTARA MIGUEL. Santander 1925. Pravda, EO, obrero en Tashkent y en Moscú (fábrica 30). Maestro en la EO de Liublinó. Se le dio ingreso en el P. en 1946. Se repatrió con su mujer Mari Tere Peiren.

1888. GONZÁLEZ CUÉTARA MANUELA. Santander 1927. Pravda. Escuela de medicina de Ramenskoye. Enfermera en Oréjovo. Técnico de abastecimiento. Repatriada.

1889. GONZÁLEZ CUÉTARA MARÍA. Santander 1928. Pravda. Obrera de la fábrica Kárpov (Moscú). Falleció.

1890. GONZÁLEZ DÍAZ JESÚS. Sevilla 1933. Pravda. Bolshevo, Najávino. Se marchó para Méjico en 1947.

1891. GONZÁLEZ FERNÁNDEZ CARMEN. Sama 1929. Leningrado, Bolshevo, Academia Timiriázev, Agrónomo en Letonia, metodista en el técnico de tarde de la construcción de Moscú. En el P. desde 1963-70.

1892. GONZÁLEZ FERNÁNDEZ EULOGIO. Oviedo 1925. Casa Nº 12. Leningrado, Tarásovka, técnico de carreteras de Moscú, jefe de taller, Cuba, tecnólogo en el Instituto del petróleo. En el partido desde 1954-70. Falleció en agosto de 1992.

1893. GONZÁLEZ FERNÁNDEZ JOSÉ MARÍA. Gijón 1925. Krasnovídovo, escuela de mecanización de la agricultura, chófer en la fábrica Nº 30. Se repatrió.

1894. GONZÁLEZ FERNÁNDEZ JOSÉ (DINAMITA). Laviana (Asturias). PCE-1932. En España jefe de brigada. Casado con Engracia Álvarez. Voluntario en el ER, murió al explotar una mina en Chigri (Kursk) en 1944.

1895. GONZÁLEZ FERNÁNDEZ JULIO. Baracaldo 1928. Kíev, Stalingrado, escuela fluvial de Gorki. Mecánico de reparación de barcos, Ástrajan. Casado con Luisa González Lazarragen. Se repatrió.

1895a. GONZÁLEZ HERNÁNDEZ ÁNGELES. Madrid 1915. Marganets.

1896. GONZÁLEZ FERNÁNDEZ PEDRO. Huelva 1913. Obrero de la construcción. Ingresó en el P. en 1936. Durante la guerra Comisario de batallón de tanques. En la U.R.S.S. trabajó en Gorki, voluntario en el ER. Teniente en guerrilleros. Obrero en Jimki. Casado con Prudencia Pérez. Se repatrió.

1897. GONZÁLEZ FERNÁNDEZ VENTURA. Tarragona 1923. Vino a la U.R.S.S. con la División Azul en 1943, se pasó en el frente y luchó en guerrilleros, internado (1944-54), obrero en Dniepropetrovsk. Casado con Camelia Primo. En el P. desde 1956-70. Se repatrió en agosto de 1981.

1898. GONZÁLEZ FRESNILLO CARMEN. Madrid 1915. Vino a la U.R.S.S. en 1941 de Alemania. Maestro en la casa Nº 3. Se repatrió con su marido José Lain.

1899. GONZÁLEZ GARCÍA ALALIA. 1903. Maestra en la casa Nº 8. Cayó prisionera durante la evacuación de Leningrado.

1900. GONZÁLEZ GARCÍA DELIA. Gijón 1927. Pravda, Técnico químico. Se repatrió cono su marido César Álvarez Fernández.

1901. GONZÁLEZ GARCÍA HIPÓLITO. Gijón 1932. Pravda, Bolshevo. Najávino. Se repatrió.

1902. GONZÁLEZ GARCÍA JOSÉ ANTÓNIO. Gijón 1928. Pravda, Sarátov, técnico de carreteras. Se repatrió.

1903. GONZÁLEZ GARCÍA JOSÉ LUIS. Vizcaya 1923. Óbninskoye, Leningrado. Murió en el frente.

1904. GONZÁLEZ GARCÍA MANUEL. Gijón 1925. Pravda, Samarcanda, Moscú. Estudió en el técnico de alimentación y después en la fábrica "Krasni Proletari". Trabajó en una fábrica de prótesis y residió en Moscú. Falleció el 25 de mayo de 1994.

1905. GONZÁLEZ GARCÍA MARÍA. Murió de tuberculosis el 28 de septiembre de 1946.

1906. GONZÁLEZ GARCÍA VIOLETA. Gijón 1924. Pravda, Kukus, Academia Timiriázev. Escuela de baile. Actualmente de clases de baile y reside en Moscú. [Se repatrió a España. Nota del autor].

1907. GONZÁLEZ GIL MARTA. Melilla 1924. Krasnovídovo, Bashkiria. Instituto Pedagógico, profesora de matemáticas en escuelas de Moscú y la región, enviada a Cuba. Casada con Castul Pérez Fernández. En el P. desde 1946-70. Volvió a Moscú en 1974. Se repatrió en 1988.

1908. GONZÁLEZ GÓMEZ PILAR. Bilbao 1925. Moscú. Técnico de aviación de Ufá. Técnico de ferrocarriles de Moscú. Se repatrió con su marido Félix Hernández Ibáñez.

1909. GONZÁLEZ GONZÁLEZ CARMEN. Madrid 1933. A la U.R.S.S. vino con sus padres Santiago González y Vicente González. Moscú, Kokand, Crimea. Instituto Pedagógico. Maestra de francés en Simferópol y de español en el Ministerio de Comercio Exterior.

1910. GONZÁLEZ GONZÁLEZ HORACIO. La Arboleda 1924. Óbninskoye, Moscú, Samarcanda, técnico en el centro de radio de Butovo, electricista en Moscú. En el P. desde 1946. Se repatrió con su mujer Elena Martínez Suárez.

1911. GONZÁLEZ GONZÁLEZ LUIS. Gijón 1903. En el P. desde 1930. Durante la guerra comisario de batallón. Vino a la U.R.S.S. en 1962, después de salir de la cárcel. Pensionista en Bakú, casado con Eloisa Saluela. Se repatrió en mayo de 1979.

1912. GONZÁLEZ GONZÁLEZ PAULINO. Segovia 1913. Chófer. Ingresó en el P. en 1931. Varias veces detenido. Durante la guerra capitán del batallón Telman. En la U.R.S.S. trabajó en Gorki. Guerrillero, condecorado con la orden de la Guerra Patria 2º grado en la unidad de Medvediev, obrero en Dnie-

propetrovsk, inválido. Casado con Joséfina Rodríguez Fernández. Falleció en Dniepropetrovsk el 13 de febrero de 1969.

1913. GONZÁLEZ GONZÁLEZ RUFINO. 1925. Casa de Leningrado. Técnico de Medicina de Leningrado. Cayó en el frente, luchando voluntario durante la Guerra Patria.

1914. GONZÁLEZ GUTIÉRREZ CIPRIANO. Madrid 1911. Carpintero. En el P. desde 1931-70. Diferentes cargos en células y radios de Madrid, participó en la organización de las MAOC. Durante la guerra comandante, jefe del servicio en el Ejército de Andalucía. En la U.R.S.S. trabajó en Cheliábinsk, voluntario en ER, obrero. Universidad de Moscú (economía), traductor en Radio Moscú, Ministerio de Comercio Exterior. Ediciones en Lenguas extranjeras especialista en Cuba, en la editorial Progreso, pensionista. Casado con María Luisa Arana. Se repatrió solo en enero de 1978. [Fue miembro de la Asociación España-URSS. Nota del autor] Fallecido.

1915. GONZÁLEZ HERNÁNDEZ ÁNGELES. Madrid 1915. Modista. En el P. desde 1936-70. En la U.R.S.S. trabajó en Rostov, Aktiubinsk, Crimea, pensionista en Marganets. Viuda del c. Juan Alapont.

1916. GONZÁLEZ HERNÁNDEZ ANTÓNIO. Sama 1929. Leningrado. Miass (Cheliábinsk), RU de Krasnogorsk, obrero en la fábrica Boriets, detenido, en Izium (Járkov). Se repatrió y se volvió fotógrafo en la fábrica de cojinetes de Minsk. En el P. desde 1966-70. Se repatrió en 1990.

1917. GONZÁLEZ HERNÁNDEZ SARA. Sama 1925. Leningrado. Obrera en una fábrica de Majarasze. Falleció en dicha ciudad en 1944 de tuberculosis.

1918. GONZÁLEZ IBAÑEZ PURA. Valencia 1914. Sastra. Ingresó en el P. en 1934. Activista del movimiento femenino en Barcelona, miembro del Comité del P. de Radio I. En la U.R.S.S. trabajó en Rostov, Ordzhonikidze, Crimea, costurera en Moscú. Se repatrió en 1969. Esposa de Julián de la Rosa.

1919. GONZÁLEZ IGARZA JOSÉ MARÍA. Santander 1915. Marinero, Rostov, ER. Obrero en Dniepropetrovsk. Casado con Lucía Pérez Oses. Se repatrió.

1920. GONZÁLEZ LAGARES FERNANDO. Huelva 1905. Militar. En el P. desde 1932. Durante la guerra jefe de batallón voluntario en el ER, obrero en

Crimea. Falleció en Simferópol el 20 de marzo de 1958.

1921. GONZÁLEZ LAZARRAGA ARTURO. Bilbao 1928. Odessa. Músico en la escuela militar de Sarátov, en la RO de Liublinó, Pavshino. Obrero en la fábrica Kárpov de Moscú. Se repatrió.

1922. GONZÁLEZ LAZARRAGA LUISA. Bilbao 1927. Odessa, Sartov, Moscú, Ástrajan. Se repatrió con su marido Julio González Fernández.

1923. GONZÁLEZ LOBO ANTÓNIO. Oviedo 1925. Járkov, Kúbyshev. Ajustador en la fábrica 45, desde 1964 trabaja en Kíev de dibujante en una fábrica de porcelana. Se repatrió en 1978 y volvió en 1982. Se repatrió en 1991.

1924. GONZÁLEZ LORENZO JULIO. Turón 1929. Pravda, Tarásovka, fábrica 45, detenido, sovjós "Viesná" de Crimea. Fábrica "Bolshevik" de Kíev.

1925. GONZÁLEZ MARTÍN FRANCISCO. Rentaría 1927. Jersón, Bolshevo, técnico de la construcción de Moscú, perito en la construcción de Barnaul. Se repatrió con su mujer Francisca Arpón.

1926. GONZÁLEZ MARTÍN LUIS. Rentaría 1925. Casa de Jersón, Piatigorsk, Barnaul, Moscú, fábrica 30, Boriets. Casado con Elena Gutiérrez Bacones. Se repatrió.

1927. GONZÁLEZ MARTÍN JOSÉ. Rentería 1929. Jersón, Bolshevo, obrero en Sumi, Moscú, estuvo detenido. Se repatrió.

1928. GONZÁLEZ MARTÍNEZ ADOLFO. Oviedo 1929. Leningrado. Kíev, Stalingrado, Universidad de Moscú (química), candidato a doctor en ciencias químicas, especialista en el Ministerio de la industria petrolera. En el P. desde 1948-70 y en el PCUS desde 1959 [Fue Secretario de Estado de la Industria Petrolera. Se repatrió gracias a las gestiones realizadas ante las autoridades soviéticas por S. M. el Rey Juan Carlos I y Felipe González. Nota del autor]

1929. GONZÁLEZ MARTÍNEZ ARGENTINA. Oviedo 1924. Leningrado, Kuivisev, Ufá, Moscú. Obrera en la fábrica "trabajo Liberado". Ingresó en el P. en 1948. Se repatrió con su marido Faustino García Lombardía.

1930. GONZÁLEZ MARTÍNEZ HUMBERTO. Oviedo 1930. Leningrado, Kíev, Stalingrado, escuela de marina, Instituto de ingeniería de marina, ingeniero-

mecánico en Bashkiria, en Volski (Stalingrado), en Moscú, especialista en Cuba. En el P. desde 1962 (fecha de ingreso en el PCUS). Se repatrió en septiembre de 1979.

1931. GONZÁLEZ MARTÍNEZ JOSÉ. Oviedo 1906. Mecánico. En el P. desde 1930-70 y en el PCUS desde 1960. Durante la guerra miembro del CP de Alicante. En la U.R.S.S. trabajó en la fábrica Lijachov, voluntario en el ER, mecánico en el Instituto Energético de Moscú, especialista en Cuba, pensionista en Moscú. Casado con JOSEFA López Ganivet. Se repatrió en noviembre de 1978.

1932. GONZÁLEZ MARTÍN PRIMITIVA. Baracaldo 1925. Odessa, Sarátov, Tbilisi, Jimki, Lugansk. Falleció en Lugansk como consecuencia de un embarazo anormal en 1959.

1933. GONZÁLEZ MARTÍNEZ SERAFÍN. Bilbao 1927. Odessa, Sarátov, estuvo en el ejército y estudió en la escuela de música. Conservatorio de Moscú. Se repatrió.

1934. GONZÁLEZ MEDINA SANTIAGO. Madrid 1907. Ingresó en las JC en 1929 y en el P. en 1932. Trabajó en las MAOC, secretario de organización del Radio Norte de Madrid. Durante la guerra comandante de una columna y llevó trabajos especiales. En la U.R.S.S. estudió en Planérnaya, voluntario en el ER. Obrero de la fábrica 30 de Moscú y en un sovjós de Crimea. Casado con Vicente González Aguirre. Falleció en Simferópol el 27 de diciembre de 1964.

1935. GONZÁLEZ MENÉNDEZ ALBERTO. Pravda 1915. Dependiente. En las JC desde 1934 y en el P. desde 1935. Durante la guerra miembro del CR de Extremadura, director de la escuela de cuadros del CC, secretario del P. Checa. En la U.R.S.S. trabajó en Kolomná, en la Guerra Patria actuó en guerrilleros, después en zarpadores, tomó parte en el asalto de Berlín, condecorado con las órdenes Guerra Patria y Estrella Roja, universidad de Moscú (Historia), candidato a doctor en ciencias históricas, empleado en el Instituto de marxismo-leninismo, jubilado. Falleció en Moscú el 24 de septiembre de 1988.

1936. GONZÁLEZ MENÉNDEZ ETELVINA. Gijón 1928. Moscú, Ufá, técnico de medicina en Sérpujov, enfermera en una colonia psiquiátrica de Stupino.

1937. GONZÁLEZ MENÉNDEZ FLORENTINA. Gijón 1926. Odessa, RU de Ufá y Oréjovo, técnico de carreteras, empleada en la construcción de carreteras en la región de Pensa, en el pueblo Mokshan. Ingresó en el P. en 1946. Se repatrió.

1938. GONZÁLEZ MENÉNDEZ FLORENTINA. Gijón 1925. Moscú, Leningrado, fábrica de thé de Majaradze. Se repatrió.

1939. GONZÁLEZ MENDEZ EDELMINA. Oviedo 1919. Trabajó en Krasnovídovo, obrera en Gorki, Crimea, empleada en el Jardín Botánico de Yalta. Viuda de Manuel Villegas González y de un camarada soviético. Ingresó en el P. en 1970. Se repatrió en 1974.

1940. GONZÁLEZ MONASTERIO DESIDERIO. Baracaldo 1924. Kíev, Moscú, Samarcanda, Moscú. Instituto de aviación. Se repatrió con su mujer Ángelines Arregui.

1941. GONZÁLEZ MONASTERIO LEONARDO. Bilbao 1926. Kíev, Stalingrado, Moscú. Fundidor en la fábrica "Hoz y Martillo". Se repatrió con su mujer Joséfina Suárez Flores.

1942. GONZÁLEZ MONTELIU JUAN. Madrid 1902. Obrero en el P. desde 1936-70. Kramatorsk, Moscú. Casado con Pilar Clemente Martínez. Falleció en Moscú en 1972.

1943. GONZÁLEZ MUÑIZ ALFONSO. Gijón 1930. Pravda, Sarátov, cocinero en la fábrica 30. En el P. desde 1964 (fecha de ingreso en el PCUS) hasta 1970. Se repatrió en 1992.

1944. GONZÁLEZ MUÑIZ AMÉRICA. Candas 1916. Obrera. En el P. desde 1937. Educadora en Leningrado, Pravda, obrera en Kokand, Crimea y Dniepropetrovsk. Casada con Bartolomé García. Se repatrió en 1970.

1945. GONZÁLEZ MUÑIZ BENIGNO. Gijón 1925. Pravda, RO de Leningrado, voluntario en el ejército. Cayó prisionero y actualmente está en España.

1946. GONZÁLEZ MUÑIZ BENITO. Gijón 1927. Casa de Pravda, obrero sin calificación en diferentes empresas. Casado con Carmen Marrón. Actualmente trabaja de cargador en un almacén y reside en Moscú. Se repatrió en 1992.

1947. GONZÁLEZ MUÑIZ JOSÉ. Gijón 1919. Vino a la U.R.S.S. con la División Azul. Trabajó y residió en Dniepropetrovsk. Se repatrió en 1991.

1948. GONZÁLEZ MUÑIZ MARCELINO. Gijón 1926. Pravda. Fábrica 30, detenido. Trabajó en Tashkent. Se repatrió.

1949. GONZÁLEZ MUÑIZ MANUEL. Gijón 1928. Pravda. Fábrica 30. Estuvo en Moscú trabajando de chófer en la misma fábrica. Se repatrió en 1990.

1950. GONZÁLEZ PRIDA JOSÉ. Grado (Asturias) 1924. Leningrado, Járkov, Meleus. Murió en un bombardeo en Stalingrado el 22 de agosto de 1942.

1951. GONZÁLEZ PRIDA JULIO CÉSAR. Grado (Asturias) 1926. Leningrado, Járkov, Meleus, Moscú. Técnico de aviación. Se marchó para Francia en 1947.

1952. GONZÁLEZ PRIDA MANUEL. Grado 1928. Leningrado, Járkov, Stalingrado. Trabajó en una fábrica de neumáticos. Se marchó para Francia en 1947.

1953. GONZÁLEZ PRIDA MARINA. Grado 1929. Leningrado, Járkov, Bolshevo. Se marchó para Francia en 1947.

1954. GONZÁLEZ PRIETO JOSÉ. Salamanca 1892. Farmacéutico. Ingresó en el P. en 1925. Miembro del CR de Alicante, secretario de la Sociedad Amigos de la U.R.S.S., delegado del P. para la Comisión de Orden Público, actuó como acusador de Primo de Rivera e hizo cumplir la condena de fusilamiento, miembro del CE del Frente Popular, secretario general de la organización de masas "Altavoz de Frente" en la U.R.S.S. trabajó en Kramatorsk, Kokand, voluntario en el ER, farmacéutico, corrector de Radio Moscú y Tiempos Nuevos, pensionista. Falleció en Moscú el 7 de diciembre de 1976.

1955. GONZÁLEZ RAMOS ESPERANZA. Madrid 1910. Ingresó en el P. en 1937 y en la JSU en 1936, responsable femenino del Comité de Radio. En 1937 miembro del Comité Nacional de la JSU y secretario general de la Federación de pioneros de España. En la U.R.S.S. maestra en la casa de Pirogóvskaya, trabajó en el aparato de la IC, en el Instituto 205, en Rumania. Se repatrió en 1973 con su marido Alfonso Olid. Viuda de Justo Rodríguez Suana.

1956. GONZÁLEZ ROBLES ANTÓNIO. Málaga 1906. Dependiente de Comercio. Ingresó en el P. en 1931. Durante la guerra miembro suplente del CP de Valencia y segundo secretario de dicho Comité. En la U.R.S.S. trabajó en Kramatorsk, Tashkent, voluntario en el ER, obrero en el sovjós Povieda de Crimea y en la construcción en Krivoy Rog. Casado con María Rogel Pero. Falleció en Dniepropetrovsk el 11 de agosto de 1968.

1957. GONZÁLEZ RODRÍGUEZ AMELIA. Sama 1931. Pravda, Kukus, EO de Pavshino, obrera en Izium. Se repatrió con su marido Maximino García Antuña.

1958. GONZÁLEZ RODRÍGUEZ ANSELMO. Mieres 1930. Pravda, Bolshevo. Estuvo trabajando en el sovjós "Primorie" de Crimea y se escapó a Dniepropetrovsk. Se repatrió.

1959. GONZÁLEZ RODRÍGUEZ CÉSAR. Mieres 1931. Pravda, Sarátov, Eupatoria. Técnico industrial de Liublinó. Instituto de Pesca. Diseñador en un Instituto experimental de maquinaria para la industria alimenticia, residió en Moscú. Se repatrió en 1995.

1960. GONZÁLEZ RODRÍGUEZ CONCHITA. Mieres 1926. Pravda, Sarátov, Crimea sovjós "Primorie", Dniepropetrovsk obrera en la fábrica "Lenin". Se casó con Félix Gutiérrez Sáez. Se repatrió.

1961. GONZÁLEZ RODRÍGUEZ MARÍA LUISA. Medina de Pomar (Burgos) 1900. Bibliografía. En el P. desde 1937. Maestra en Krasnovídovo, Stalingrado, Bashkiria, jefe de la Cátedra de español en el Instituto de Relaciones Exteriores y desde 1951 profesora de español en la Universidad de Moscú. Viuda de Juan Vicens de la Llave. Se repatrió en 1977.

1962. GONZÁLEZ RODRÍGUEZ OLIVA. Oviedo 1904. Educadora en la casa de niños Nº 2. Viuda del colombiano Machado caído en el frente en 1936. Trabajó en la casa de jóvenes de Samarcanda y en Eupatoria. Se repatrió.

1963. GONZÁLEZ RODRÍGUEZ ROCÍO. Gijón 1927. Leningrado, casa Nº 2, EO, de Ufá, fábrica 45, detenido. Según rumores murió en la cárcel.

1964. GONZÁLEZ (CAMPANAL) RODRÍGUEZ VOLGA. Gijón 1931. Pushkin, Odessa, Bolshevo. Instituto de finanzas. Se casó con César García García y se repatrió.

1965. GONZÁLEZ ROJO ROSARIO. Sama 1929. Krasnovídovo. Técnico de medicina de Sérpujov. Instituto de Medicina de Yaroslavl. Médico-ginecólogo en Kémerovo.

1966. GONZÁLEZ ROJO CARMEN. Sama 1930. Casa Nº 2 y 3. Falleció en Meleus, Bashkiria, tuberculosis en 1944.

1967. GONZÁLEZ SABATER ANTÓNIO. Novelda (Alicante) 1924. Moscú, Samarcanda, obrero en Chebarcul (Cheliábinsk) en la fábrica "Trabajo Proletario" de Moscú. En el P. desde 1948 (fecha de ingreso en el PCUS). Casado con Esperanza Álvarez López. Falleció el 16 de octubre de 1989.

1968. GONZÁLEZ SÁIZ FELICIANA. Se fue para Italia en 1947. Viuda de Urdangaray.

1969. GONZÁLEZ SARDO VICENTE. Oviedo 1925. Leningrado. Falleció el 26 de marzo de 1945.

1970. GONZÁLEZ SUÁREZ AMABLE. Trubia (Asturias) 1930. Pravda, Kukus. Fábrica de neumáticos, reside en Moscú. Falleció el 13 de junio de 1994.

1971. GONZÁLEZ SUÁREZ ESMERALDA. Gijón 1931. Pravda. Sarátov, Bolshevo, Tarásovka, EO de Krasnogorsk, fábrica de Izium, se trasladó para Minsk. Se repatrió en 1990.

1972. GONZÁLEZ SUÁREZ FERNANDO. Ciaño 1931. Krasnovídovo, Bolshevo, Instituto de la Construcción de Járkov, Ingeniero en Krivoy Rog.

1973. GONZÁLEZ SUÁREZ GERARDO. Gijón 1930. Pravda, Sarátov, Obrero en la fábrica 38 de Leningrado. Se repatrió.

1974. GONZÁLEZ SUÁREZ LORENZO. Trubia 1925. Pravda, Moscú, Samarcanda, obrero en Tashkent, Moscú, técnico de soldadura. Instituto económico del transporte, ingeniero economista en Viasma, Smolensk, Tula.

1975. GONZÁLEZ SUÁREZ MELCHOR. Ciaño (Asturias) 1928. Krasnovídovo, Instituto de Bauman. Ingeniero en la fábrica de Járkov "Octubre Rojo". Se repatrió con su mujer Engracia Santamaría.

1976. GONZÁLEZ SUÁREZ MODESTO. Ciaño (Asturias) 1933. Krasnovídovo, Stalingrado, Bashkiria, Eupatoria, técnico mecánico de Moscú, diseñador

en las fábricas Lijachov y Semasco. En el P. desde 1965.

1977. GONZÁLEZ SUÁREZ OLIVA. Gijón 1925. Pravda, Sarátov, obrera en Leningrado. Casada con Julio López. Repatriada.

1978. GONZÁLEZ URIBE-ECHEVARRIA CARMELO. Portugalete 1929. Pravda, Instituto de Arquitectura. Repatriado.

1979. GONZÁLEZ VARELA BEATRIZ. Santander 1925. Pravda, obrera en Tashkent, Moscú. Casada con Alberto Lizarralde. Se repatrió.

1980. GONZÁLEZ VARELA JESÚS. Santander 1932. Casa Nº 1. Técnico de Agricultura, Academia de Timiriázev, agrónomo en el sovjós "Máximo Gorki" de la región de Moscú. Pereció en febrero de 1970 en un accidente atravesando la carretera en el sovjós.

1981. GONZÁLEZ VARELA LUIS. Santander 1929. Casa Nº 1, Sarátov, EO de Pavshino. Detenido varias veces. Reside actualmente en Sumi.

1982. GONZÁLEZ VARELA MERCEDES. Santander 1931. Pravda, obrera en Osiori, Moscú. Se repatrió.

1983. GONZÁLEZ VERDURAS ROMAS. Madrid 1917. Vino a la U.R.S.S. a la escuela de pilotos. Obrero en Voroshilovgrad, Alma-Atá, voluntario en el ER, obrero de la fábrica 221 de Moscú. Se repatrió con su mujer Lucía García Rodríguez.

1984. GONZÁLEZ VIOR ANTÓNIO. Gijón 1927. Pravda, Leningrado, EO de Miass. Detenido, sovjós "Povieda" de Crimea, Dniepropetrovsk. Se repatrió.

1985. GONZÁLEZ VIOR CRISTINA. Gijón 1925. Pravda, Leningrado, Majaradze. Obrera en una fábrica de conservas de frutas. Se para Uruguay con su marido José Manuel Bautista.

1986. GONZÁLEZ YAGUE ANDRÉS. La Arboleda 1929. Odessa, Óbninskoye, Sarátov, RU de Krasnogorsk, obrero en Moscú. Ingresó al P en 1963-70. Se repatrió en 1991.

1987. GONZÁLEZ YAGUE DOMINGO. Bilbao 1925. Óbninskoye, Tashkent. Se repatrió con su mujer Otilia.

1988. GONZÁLEZ YAGUE JESÚS. Bilbao 1928. Pravda, Óbninskoye, Sarátov, EO de Krasnogorsk. Detenido. Obrero en Krivoy Rog y Dniepropetrovsk. Se repatrió.

1989. GONZÁLEZ YAGUE JOSÉ. Bilbao 1927. Eupatoria, Óbninskoye, Sarátov, fábrica de Balasija. Detenido. Obrero de la fábrica "Petrovski" en Dniepropetrovsk. Se repatrió.

1990. GONZÁLEZ ZUBELDIA FRANCISCO. Bilbao 1928. Pravda, Kúybyshev, Birsk, sovjós "Primorie" de Crimea, modista en Simferópol. Se repatrió en 1970 con su marido Pablo Roldán.

1991. GONZÁLEZ ZUBELDIA JOSEFA. S. Sebastián 1926. Pravda, Sarátov, obrera en Moscú y Simferópol. Casada con Luis Serrano. En el P. desde 1963. Se repatrió en 1970.

1992. GONZÁLEZ ZUBELDIA JULIA. Bilbao 1930. Pravda, Solnechnogorsk, técnico ferroviario de Liublinó, fábrica de maquinaria de Osipenko, educadora en Simferópol. Casada con Estanislao Carazo Pereda. Se repatrió en 1972.

1993. GONZALO BALLESTEROS EMILIO. Madrid 1916. PCE-1936. Alumno piloto. Trabajó en Kolomná, Kokand, Zaporozhie. Se repatrió con su mujer Dolores García Cano.

1994. GOÑI MENDOZA ERNESTO. Bilbao 1928. Planérnaya, Moscú, obrero en la fábrica 30, luego "Hoz y Martillo". Se repatrió.

1995. GOÑI PAREGAL JOSÉ. 1924. Falleció en Samarcanda en 1942.

1996. GOÑI MENDOZA JULIÁN. Bilbao 1925. Pravda, obrero en Leningrado, Majaradze. Túshino. Se repatrió con su mujer Marcelina Pequeño.

1997. GORBEA FERNÁNDEZ LUISA. Bilbao 1932. Pravda, EO de Oréjovo, Rostov. Trabajando en un barco y como consecuencia de un accidente ocurrido en 1956 perdió las dos piernas y su marido ruso la dejó con dos hijos que los ahijó una familia rusa. Su última dirección: Volgogrado 68, Prokátnaya 4, ap. 23.

1998. GORBEA FERNÁNDEZ ROSITA. Bilbao 1925. Kíev. Falleció en Sarátov de tuberculosis en 1942.

1999. GORDICHAGA ANTUANO RAMONA. Carranza 1891. Esposa de José Arrarás. Se repatrió con sus hijos.

2000. GOYA CARRERA ARMANDO. Andoain (Guipúzcoa) 1925. Casa Nº 6 Sarátov, Tbilisi, Moscú, fábrica 221. Se marchó a Francia en 1946.

2001. GOYONAGA DOMINICA. Madre de los hermanos Eguidazu. Falleció en Kokand en 1942.

2002. GRANDAL CORRAL ÁNGEL. Baracaldo 1917. PCE-1937. PCUS-1967. Marinero del barco Cabo San Agustín. Trabajó en Rostov, voluntario en el ER, obrero en Moscú, Podolsk.

2003. GRANEL PACHEZ HIGINIO. Valencia 1925. Pirogóvskaya, Samarcanda. Obrero en Tashkent, Instituto Bauman, ingeniero-mecánico en Kirovogrado, Cuba y Kíev. En el P. desde 1949-70. Casado con Carmen Fernández Fernández. Se repatrió en 1989.

2004. GRANJA GONZÁLEZ PABLO. San Sebastián 1924. Jersón, Piatigorsk, Barnaul, Moscú en la fábrica 30. Se repatrió.

2005. GREGORIO RODRÍGUEZ JESÚS. Bilbao 1929. Odessa, Sarátov, Najávino. EO de Krasnogorsk, obrero en Kovrov y Riazán.

2006. GREGORIO RODRÍGUEZ NICOLÁS. Bilbao 1927. Odessa, Sarátov, RU de Krasnogorsk, técnico industrial del ferrocarril de Liublinó, maestro en la empresa de piezas de repuesto para el ferrocarril de Liublinó hasta la actualidad. Ingresó en el P. en 1962.

2007. GREGORIO RODRÍGUEZ RAMÓN. Bilbao 1925. Odessa, Sarátov, Tbilisi, fábrica 43. Trabaja de albañil y reside en Riazán.

2007a. GREGORIO VILLATE TRAPASAIDA. Bilbao 1927. Sovkós Primorie, Crimea.

2008. GRISALEÑA ALEGRÍA JOSÉ. Baracaldo 1928. Odessa, Sarátov, en el ES de músico. Instituto de música "Gnesing". Actualmente músico de la orquesta del teatro Obrastzov y reside en Moscú. Léninski pr. 89-46.

2009. GRISALEÑA ALEGRÍA PILAR. Bilbao 1926. Kíev. Falleció en la casa de niños.

2010. GROS CAMISO JOSÉ. Manresa 1914. PSUC, Durante la guerra de España actuó como guerrillero. En la U.R.S.S. obrero de la fábrica Lijachov, voluntario en el ER, luchó en la defensa de Moscú, en el destacamento de Medvédev, siendo condecorado primero Medalla del Valor y después Orden Bandera Roja. Salió de la U.R.S.S. en 1946. [Desde la U.R.S.S. se fue a Francia. Fue miembro del CC del PCE y responsable de su seguridad durante la Transición. Actualmente reside en Soto del Real (Madrid). Nota del autor].

2011. GUADALUPE ZAMANILLO FRANCISCO. Santander 1910. Marinero. Rostov, Odessa. Durante la ocupación lo llevaron a Alemania. Después de la Guerra Crimea y Dniepropetrovsk. Se repatrió.

2012. GUARDIOLA LÓPEZ ANTÓNIO 1901. Panadero. En el P. desde 1931. Secretario general del CP de Alicante. Se fue para Chile antes de la guerra. Falleció en Alicante.

2013. GUARDIOLA PEQUEÑA NIEVES. Mieres 1926. Járkov, Stalingrado, Ufá, técnico de ferrocarriles. Instituto ferroviario. Se le dio ingreso en el P. en 1947. Se repatrió con su marido Ángel Lago Rodríguez.

2014. GUARDO GARCÍA JOSÉ. 1923. Casa Najávino, Eupatoria. Se repatrió.

2015. GUARDO PLAZA CLEMENTE. Valencia 1925. Odessa, Sarátov, obrero en Tbilisi, en las fábricas 43 y 221 de Moscú, detenido (1947-51), obrero en Chiukotka y Riga. En el P. desde 1965.

2016. GUARDO PLAZA FINITA. Valencia 1924. Odessa, Sarátov, murió durante la guerra.

2017. GUARDO PLAZA JOSÉ. León 1928. Odessa, Sarátov, EO, fábrica "Boriets" de Moscú. Estuvo trabajando en Pevek (Chukotka) 1951. Se repatrió.

2018. GUERRA COLORADO ALFREDO. Málaga 1917. En el P. desde 1935-70. Alumno-piloto en Kirovabad. Trabajó en Gorki, Crimea, pintor en Simferópol. Se repatrió en 1970 y volvió en 1972 a Simferópol. Falleció en 1988.

2019. GUERRA GARCÍA AMÉRICA. Oviedo 1928. Pravda, Kukus. Técnico textil de Ivantéevka. Trabaja y reside en Moscú.

2020. GUERRA GARCÍA GUILLERMO. Oviedo 1925. Pravda, obrero en Tashkent, Crimea, Moscú. Se fue para Francia en 1958.

2021. GUERRA (KORHSOVA) GARCÍA MARÍA DEL PILAR. Oviedo 1931. Najávino, EO de Schólkovo, reside en Jersón.

2022. GUERRA GARCÍA MARIO. Oviedo 1924. Leningrado, Pravda, técnico de mecanización agrícola de Samarcanda, perito en Ramenskoye y Pablobo-Posad, escuela de aviación de Krivoy Rog. Instituto de Minas de esta ciudad, ingeniero geólogo en Krivoy Rog. En el P. desde 1953 (fecha de ingreso en el PCUS) hasta1970.

2023. GUERRERO FRAILE ANTÓNIA. Viuda de Paniagua. Vino a la U.R.S.S. donde tenía tres hijos en enero de 1953. Se volvió a España en 1956.

2024. GUERRERO GUTIÉRREZ MARIANO. León 1909. Panadero. Miembro del P. desde 1932. Miembro de la comisión Político-Militar del CC en 1938. Escuela de Planérnaya, fábrica de autos de Gorki. Voluntario en el ER. Salió de la U.R.S.S.

2025. GUERRERO HERNÁNDEZ JUAN JOSÉ. Murcia 1918. Empleado. En las JC desde 1935 y en el P. desde 1936. Secretario de la organización de la JSU en Murcia, después comisario de compañía de tanques. Estudió en Planérnaya en 1941. Cayó en la guerra Patria en Stettin en 1945.

2026. GUILLÁN VIDAL JUANA. Pasajes 1925. Cherkízovo. Universidad de Moscú, especialista en el Gosplan de Estonia. Se repatrió el 1 de diciembre de 1991.

2027. GUILLÉN PUCHAL MIGUEL. Catarrosa (Valencia) 1903. Chófer. En el P. desde 1930-70. Miembro del CP de Valencia y Secretario de organización en 1934. Durante la guerra trabajó en la comisión de cuadros del CC. En la U.R.S.S. trabajó en Rostov, Tekeli (Kazajstán), pensionista en Zaporozhie. Estuvo casado con Amparo Chust Cucarella. Falleció en marzo de 1981.

2028. GULLÓN MAYOR FRANCISCO ERNESTO. 1920. En el P. desde 1935. Estudiante. Perteneció a las JC y a las MAOC. Durante la guerra llegó a Jefe de formación del XV Cuerpo del Ejército. En la U.R.S.S. trabajó en Cheliábinsk, Járkov, voluntario en el ER, estuvo en guerrilleros, condecorado con la Orden de Lenin. Murió en Moscú a consecuencia de las heridas recibidas en 1943.

2029. GULLÓN MAYOR LUIS ALBERTO. 1916. Estudiante. PCE-1936. Durante la guerra jefe de EM de cuerpo. Trabajó en Radio Moscú, salió de la U.R.S.S.

2030. GUILLORME IGEA PASCUAL. Corella (Navarra) 1927. Óbninskoye, Sarátov, obrero en Pechora. Dniepropetrovsk y en la fábrica Lijachov de Moscú. Casado con Aurora Frades. En el P. desde 1958. Se repatrió el 8 de diciembre de 1990, España.

2031. GUISASOLA SUÁREZ ALFONSO. Gijón 1930. Pravda, Najávino, EO de Túshino. Detenido varias veces. Reside en Rostov. No se sabe nada de él.

2032. GUISASOLA SUÁREZ ARGENTINA. Gijón 1925. Pravda, obrera en Tashkent, Moscú, inválida por enfermedad.

2033. GUISASOLA SUÁREZ ENEDINA. Gijón 1934. Pravda, Eupatoria, obrera en Rostov.

2034. GURUCETA PILAR. 1900. PSU. Maestra en Jersón. Falleció en Kokand.

2035. GUTIÉRREZ BASCONES ELENA. Santander 1927. Krasnovídovo, Stalingrado, Ufá, Moscú, fábrica "Boriets". Casada con Luis González Martín. Se repatrió.

2036. GUTIÉRREZ CAMBLOR ARACELI. Nava 1929. Krasnovídovo, EO, obrera en un sovjós y en Moscú. Se repatrió en 1987.

2037. GUTIÉRREZ CAMBLOR DIGNA. Nava 1928. Krasnovídovo. EO de Krasnogorsk, obrera en la fábrica de géneros de punto de Dmitrov donde reside hasta hoy.

2038. GUTIÉRREZ CAMBLOR MARTÍN. Nava 1931. Krasnovídovo, Najávino, RU de Túshino, obrero en Dmitrov en el canal Moscova-Volga y en Nikoláyev. Casado con Julia de la Mata. En el P. desde 1968-70. Se repatrió con su mujer en enero de 1978.

2039. GUTIÉRREZ CAMBLOR SARA. Nava 1930. Krasnovídovo, EO de Krasnogorsk, Oziori, Moscú. Casada con Mario Menéndez Suárez. Obrera en Nicolayev, se repatrió con su marido en 1973.

2040. GUTIÉRREZ DEL RÍO ÁNGEL. Oviedo 1925. Moscú, Leningrado, técnico y después Instituto de Comunicaciones. Ingeniero de la estación de teléfonos de Tula. Falleció en 1990.

2041. GUTIÉRREZ DÍAZ JOSÉ ANTÓNIO. Bilbao 1929. Járkov, EO de Krasnogorsk, alumno de la escuela de caballería el Ejército Soviético, EO de Liublinó, Crimea. Actualmente reside en la región de Jabarovsk.

2042. GUTIÉRREZ FERNÁNDEZ JULIA. Santander 1927. Moscú, Kaluga, RU de Ufá, obrera en la fábrica textil de Izmáilovo, técnico de comunicaciones, perito en Kúntsevo, Cuba, Moscú. Casada con Aurelio Villa. Ingresó en P. en Cuba en 1966-70. Se repatrió sola en febrero de 1984.

2043. GUTIÉRREZ FERNÁNDEZ JULIO. Santander 1934. Kaluga, Eupatoria. Se repatrió.

2044. GUTIÉRREZ FERNÁNDEZ MARÍA. Santander 1926. Moscú, Sarátov, Bolshevo, obrera en la fábrica Frunze de Moscú. En el P. desde 1947-70. Se repatrió en agosto de 1991.

2045. GUTIÉRREZ FERNÁNDEZ GENOVEVA. Santander 1930. Moscú, Ufá. Falleció de meningitis en la EO de Krasnogorsk el 24 de febrero de 1944.

2046. GUTIÉRREZ MORA PEDRO. Placencia 1925. Moscú, Kaluga, Sarátov, Instituto de Autos y Carreteras de Moscú, candidato a doctor en ciencias técnicas. Profesor del Instituto de Economía Fluvial de Moscú (estuvo en Cuba 1961-64). En el P. desde 1960-70.

2047. GUTIÉRREZ ORDÓÑEZ BENJAMÍN. Mieres 1927. Moscú, Ufá, trabajó en la fábrica "Hoz y Martillo". Se marchó para Méjico en marzo de 1947.

2048. GUTIÉRREZ ORDÓÑEZ MANUEL. Mieres 1925. Moscú, Ufá, EO de Leningrado, Samarcanda, Moscú, fábrica 30. Se repatrió con su mujer Dolores Pérez Langa.

2049. GUTIÉRREZ ORDÓÑEZ SOLEDAD. Mieres 1932. Moscú, Tarásovka. Se marchó para Méjico en marzo de 1947.

2050. GUTIÉRREZ PEÑA ESTRELLA. Madrid 1934. Pushkin, Óbninskoye, Tarásovka, mecanógrafa en la APN. Falleció en Moscú en septiembre de 1968. Estaba casada con Eulogio Yenes.

2051. GUTIÉRREZ PEÑA MIGUEL. Madrid 1928. Pushkin, Eupatoria, escuela infantería del Ejército Soviético, EO de Krasnogorsk, fábrica de excavadoras de Dmi-

trov. Se encuentra en Dmitrov.

2052. GUTIÉRREZ RAMÍREZ ÁNGEL. La Habana 1929. Leningrado, Bolshevo, Instituto de Arte Teatral "Luchanarski" (resiseur), Teatros de Taganrog y Moscú. Se repatrió en 1974.

2053. GUTIÉRREZ RAMÍREZ ANGELINES. La Habana 1927. Leningrado, técnico de comunicaciones. Universidad (Historia). Trabajó en ediciones. Se casó con un francés y se marchó para Francia.

2054. GUTIÉRREZ SÁEZ LUIS. Santander 1928. Krasnovídovo, EO, fábrica "Boriets". Detenido. Fábrica de Izium (Járkov). Falleció de tuberculosis en Izium 1950.

2055. GUTIÉRREZ SÁEZ FÉLIX. Oviedo 1925. Pravda, Kuýbyshev, Leningrado, Samarcanda, Moscú, Dniepropetrovsk, fábrica "Petrovski". Casado con Conchita González Rodríguez. Se repatrió.

2056. GUTIÉRREZ SUÁREZ COVADONGA. Sama 1928. Krasnovídovo, técnico de Medicina de Sérpujov. Se repatrió con su marido Olegario González Alonso.

2057. GUTIÉRREZ TRICIO JOSÉ. Gijón 1931. Krasnovídovo, Moscú, EO de Túshino. Detenido hasta 1953. Reside en Sumi, Levaneyskovo ap. 43. Se repatrió con su dos hijos en 1993.

2058. GUTIÉRREZ TRICIO PILAR. Gijón 1927. Casa Nº 2. Ufá, Moscú, técnico de comunicaciones. Casada con Florencio Heras Pérez. Se repatrió.

2059. GUZMÁN CABALLERO GERMÁN. Toledo 1906. Técnico radioelectricista. Ingresó en el P. en 1936, directivo de la Federación Nacional de obreros y de aviación. Durante la fábrica Lijachov, voluntario en el ER, técnico de aviación, condecorado con la Estrella Roja, obrero de la fábrica 30 de Moscú y en "Boriets". Salió de la U.R.S.S. en mayo de 1949.

2060. GUZMÁN RUIS JOSÉ. Bilbao 1925. Samarcanda, Instituto de carreteras de Sarátov, Ingeniero en Ulianovsk, Kazán, Minsk. Se repatrió en 1965

2061. HENARES BERMEGILDO ÁNGEL. Balmaseda 1926. Eupatoria. EO Nº 1 de Stalingrado. Se fue para Méjico.

2062. HENARES BERMEGILDO JOSÉ. Balmaceda 1929. Eupatoria. Solnechnogorsk. Universidad (historia). Se fue para Méjico.

2063. HERAS PÉREZ FLORENCIO. Bilbao 1920. Moscú, Samarcanda, Moscú, Instituto Energético. Casado con Pilar Gutiérrez. Se repatrió.

2064. HEREDIA ARAGÓNÉS LUCÍA. Madrid 1933. Pravda, Ivánovo. Ayudante de oficina en la fábrica "Artiom"de Dniepropetrovsk, maestra del Instituto de Lenguas Extranjeras de Piatigorsk.

2065. HEREDIA ARAGÓNÉS RICARDO. Madrid 1934. Llega a la U.R.S.S. en 1939 con los padres. Pravda, Kulush (Sarátov), Tashkent, Eupatoria, Bolshevo, Ivánovo. Ingeniero de construcción. En Cuba desde julio de 1967. En el P. desde 1964. Volvió a Dniepropetrovsk, donde falleció en marzo de 1983.

2066. HEREDIA LÓPEZ AIDA. Madrid 1936. Hija de Juan Antonio Heredia y de Julia López. Ingeniero de minas. Reside en Moscú. Se repatrió en 1992.

2067. HEREDIA LÓPEZ NINEL. Madrid 1935. Hija de Juan Antonio (cayó en nuestra guerra) y Julia López (en Moscú). Járkov, Meleus, Eupatoria, MGU (Letras). Ingresó en el P. en 1957. Checoslovaquia.

2068. HEREDIA MELENDO BASILIO. Castejón de las Arcas (Zaragoza). 1903. En el P. desde 1931-70. En la guerra comisario de Cuerpo de Ejército. Casado con Julia Aragonesas Heredia. Ajustador, jubilado. Reside en Dniepropetrovsk.

2069. HERMOSILLA MONREAL (SEMÍKINA) Mº LUZ. Bilbao 1932. Pravda, Sarátov, Eupatoria, Bolshevo, Universidad de Moscú. Maestra de Historia. Trabajó en Lejano Oriente, Balashov, Riga. En el P. desde 1966-70. Se repatrió en 1991.

2070. HERMOSILLA MONREAL JOSÉ. Bilbao 1928. Pravda, Eupatoria, Bolshevo. Instituto de Finanzas, ingeniero en Komaol en el Amur, Riazán. Ingresó en el P. en 1962-70. Falleció en Riazán el 20 de noviembre de 1976.

2071. HERNÁEZ ESCARZA ARTURO. Bilbao 1932. Járkov, Meleus, EO de Liublinó. Trabaja en la fábrica de neumáticos. Teléfono 276-22-20.

2072. HERNÁEZ ESCARZA PABLO. Bilbao 1927. Járkov, Meleus. Internado. Obrero en Kadievka, región de Voroshilovgrad.

2073. HERNÁEZ IBAÑEZ FÉLIX. Bilbao 1925. Casa Nº 12. EO de Leningrado, voluntario en el frente de Leningrado. Fábrica Nº 45. Ingresó en el P. en 1947 y luego separado. Casado con Pilar González Gómez. Se repatrió.

2074. HERNÁEZ IBAÑÉZ PAULITA. Baracaldo 1926. Kaluga, Moscú, Stalingrado, técnico de aviación de Ufá y ferroviario en Moscú. Estuvo casada con Daniel Monsó y se divorció. Ingresó en el P. el 27 de noviembre de 1947. Se repatrió con su segundo marido Pablo Benitez.

2075. HERNÁNDEZ BARBERO FRANCISCO. Bilbao 1924. Jersón, Tbilisi, Moscú, fábrica 30, se repatrió con su mujer María Luisa Cabezas Juan.

2076. HERNÁNDEZ BARBERO MAURICIO. Vitoria 1932. Jersón, Najávino, EO de Noguinsk. Trabajó en las tierras vírgenes. Se repatrió.

2077. HERNÁNDEZ BARRENECHEA ANGELITA. Eibar 1922. Óbninskoye, Samarcanda, Academia Timiriázev. Trabajó en la región de Kalinin y Mijievski (provincia de Moscú). Ingresó en el P. en 1946. En Cuba, y en Moscú, casada con Antonio Marín. Se repatrió.

2078. HERNÁNDEZ BARRENECHEA RODOLFO. Eibar 1931. Óbninskoye, Najávino, fábrica 112 de Kuntshevo. Se repatrió.

2079. HERNÁNDEZ CORDERO CALESTINO. Zamora 1901. Estuvo en 1941-45 en Alemania y Polonia. Internado en la U.R.S.S. hasta 1954. Obrero en el parque de tranvías y trolebuses de Odessa. Se repatrió en mayo de 1977.

2080. HERNÁNDEZ FALCÓ JOSÉ. Barcelona 1902. Campo de concentración en Francia. Trabajó en Berlín hasta 1945. Vino a la U.R.S.S. Internado. Trabajó en Crimea, Krivoy Rog. Falleció en Komsomolsk na Dniepre de astma el 20 de junio de 1974.

2081. HERNÁNDEZ FRANCH FERNANDO. PCE-1936. Militar profesional teniente coronel del Estado Mayor de las fuerzas aéreas durante la guerra. Se fue de la U.R.S.S. en 1940.

2082. HERNÁNDEZ GÓMEZ EUGENIA. Bilbao 1928. Óbninskoye. Falleció de tuberculosis en Sarátov el 11 de enero de 1944.

2083. HERNÁNDEZ GÓMEZ VIDAL. Bilbao 1930. Obniskoye. Solnechnogorsk. EO de Liublinó. Detenido. Se repatrió.

2084. HERNÁNDEZ LACETA GREGORIO. San Sebastián 1931. Óbninskoye, Sarátov, EO de Liublinó, obrero en Nicolayev.

2085. HERNÁNDEZ LACETA GERARDO. Bilbao 1926. Eupatoria. Instituto Bauman. Ingresó en el P. en 1947. Se repatrió con su mujer Dolores Fernández Sánchez.

2086. HERNÁNDEZ LÓPEZ FRANCISCO. Bilbao 1924. Óbninskoye, FSO de Comunicaciones. Ingresó en el P. en 1946-70. Ingeniero en Moscú, Cuba, Volvogrado. Falleció al retorno.

2087. HERNÁNDEZ LÓPEZ PEDRO. Bilbao 1929. Eupatoria, Najávino. EO de Zelenogradskaya, Krasnogorsk. Inválido de la vista. Montador en una organización de ciegos de Moscú. Falleció en 1991.

2088. HERNÁNDEZ ORTEGA JOSÉ ANTÓNIO. Portugalete. 1928. Planérnaya. EO de Artes de Moscú, fábrica de modelos y maquetas. Se repatrió con su mujer Carmen Bas en 1971.

2089. HERNÁNDEZ ORTEGA ISMAEL. Portugalete 1929. Planérnaya, Eupatoria. Escuela de Arte de Moscú. Modelista en Moscú. Se repatrió en agosto de 1981. Hoy en día se encuentra en Moscú.

2090. HERNÁNDEZ PUJOL FRANCISCO. Bilbao 1928. Eupatoria, Bolshevo, donde falleció de tuberculosis el 25 de abril de 1947.

2091. HERNÁNDEZ PUJOL MERCEDES. Las Arenas 1930. Eupatoria, Birsk, Solnechnogorsk, Bolshevo, Instituto de Finanzas, economista en Blagovesensk y Riga. En el P. desde 1965-70.

2092. HERNÁNDEZ HERNÁNDEZ PAULINO. Vizcaya 1928. Planérnaya. Obrero en la fábrica "Proletarsky Trud", EO de Krasnogorsk, Metrostroy. Reside en Moscú. No se encuentra por ninguna parte.

2093. HERNÁNDEZ RODRÍGUEZ ROGELIO. Gijón 1900. Capitán de Marina en España y en Odessa en el barco "Kolkida". Reside en Odessa.

2094. HERNÁNDEZ RODRÍGUEZ JOSÉ. Cadiz 1898. Marinero del buque "Juan Sebastián Elcano". Trabajó en Odessa, Rostov, Cáucaso, Crimea, Kíev. Falleció de peritonitis en Kíev el 19 de noviembre de 1953.

2095. HERNÁNDEZ TOMÁS JESÚS. Miembro del BP del PCE. Trabajó en la Komintern. Se fue para Méjico en 1947 con su mujer Pilar Boves. [Falleció en Ciudad de México en 1971. Nota del autor].

2096. HERNÁNDEZ TOMÁS MERCEDES. Murcia 1905. Moscú, Osh, Tbilisi. Se repatrió en 1956.

2096a. HERNÁNDEZ SAN ROMAN JOSÉ LUIS. 1925. Falleció en Tbilisi el 8 de julio de 1943.

2097. HERRÁIZ BENITO ALICIA. Jerez de la Frontera 1916. PCE-1934. Estudió en Planérnaya, educadora de la casa Nº 1. Sarátov, Moscú, mecanógrafa en Moscú, Praga, pensionista en Moscú, casada con Máximo Tomás Huete. Se repatrió en 1974.

2098. HERRÁIZ COMAS ÁNGEL. Madrid 1907. Ingresó en el P. en 1936-70. Durante la guerra desempeñó diferentes cargos en Aduanas. Escuela de Planérnaya, maestro de Lengua española, traductor en "Progreso". Falleció en Moscú en junio de 1976.

2099. HERRÁIZ SERRANO JOSÉ. Guadalajara 1908. PCE-1935. Maestro nacional. En la U.R.S.S. trabajó de maestro en casas de niños, empleado en Radio Moscú. Se repatrió en diciembre de 1978.

2100. HERNÁNDEZ CASTAÑOS ANTÓNIO. Santurce 1927. Kíev. Eupatoria, Orlóvskoye, FSO de Sarátov, técnico de construcción. Capataz de obras en Moscú. En el P. desde 1946.

2101. HERRANZ CASTAÑOS JESÚS. Santurce 1924. Eupatoria, Orlóvskoye, FSO de Sarátov. Trabajó en Sarátov, Moscú, técnico e Instituto de Comunicaciones. Ingeniero en Moscú. En el P. desde 1948. [Falleció en Moscú. Nota del autor].

2102. HERRANZ RAMOS JOSEFA. Madrid 1920. Miembro del P. Kramatorsk, Tashkent, Moscú. Se repatrió con su marido Mesón.

2103. HERRERA ANGULO DOLORES. Santander 1923. Leningrado. Combinado textil de Tbilisi, fábrica de conservas de Najaradze. Se repatrió. [Fue concejala de Pinto, donde reside actualmente, por el PCE e Izquierda Unida. Nota del autor].

2104. HERRERA ANGULO FRANCISCO. Santander 1928. Leningrado, EO de Noguinsk y Túshino. Trabajó en el canal de Moscú. Se repatrió con su mujer Aurora Naves.

2105. HERRERA ANGULO MERCEDES. Santander 1926. Leningrado, Jersón, fábrica textil de Ivantéevka, combinado textil de Tbilisi. Se repatrió.

2106. HERRERA ALONSO JOSÉ ANTÓNIO. Santander 1917. Marinero, trabajó en Teodosia. Detenido 1950-55. Se repatrió.

2107. HERRERA SÁNCHEZ MANUEL. Toledo 1919. PCE-37. Jefe de batallón. Trabajó en la fábrica "Hoz y Martillo" de Járkov. Cayó en guerrilleros en julio de 1942 cerca de Kalinin.

2108. HERRERA ZAMORA DIEGO. Linares, Jaén 1916. Llegó a la U.R.S.S. procedente de Alemania. Trabajó en Yalta. Falleció en Crimea el 23 de enero de 1973.

2109. HERRERO ÁLVAREZ ÁNGEL. Leningrado. Fue hecho prisionero por los alemanes.

2110. HERRERO ANTÓN SEVERIANO. Segovia 1911. Ingresó en el P. en 1934-70. Durante la guerra comisario. En la U.R.S.S. obrero en Moscú, Ufá, voluntario en el ER, obrero en la fábrica Lijachov. Pensionista en Moscú.

2111. HERRERO MARTÍNEZ BIBIANA. Baracaldo 1923. Odessa, Moscú, Samarcanda, Instituto Energético, ingeniero en Moscú. Ingresó en el P. en 1946. Se repatrió con su marido José Catalá.

2112. HERRERO MARTÍNEZ FIDEL. Baracaldo 1922. Odessa, Moscú, Samarcanda, obrero en Tashkent y en Moscú, técnico de construcción, perito en la

construcción en Moscú, ingresó en el P. en 1946. Se repatrió con su mujer María Fernández Vega.

2113. HERRERO PALENZUELA ARMANDO. Gijón 1926. Pravda, Moscú, Samarcanda, voluntario en el ER. Ingresó en el P. en 1946. Se repatrió con su mujer Aida García.

2114. HERRERO PALENZUELA EUGENIO. Gijón 1927. Pravda, Kukus, Instituto de Construcción de Leningrado, ingeniero de Caminos en el Cáucaso, Moscú, Cuba, Moscú. Falleció en Moscú en agosto de 1977.

2115. HERRERO PALENZUELA LINO. Gijón 1929. Pravda, Najávino, ingeniero energético. Repatriado.

2116. HUERTA CASAS ALICIA. Sama de Langreo 1906. Viuda de Casto García Roza. Modista ingresó en el P. en 1934-70. Jubilada en Moscú. Falleció en 1975.

2117. HEVIA FERNÁNDEZ ESTRELLA. Gijón 1926. Trabajó en Leningrado en una fábrica de cables. Se repatrió.

2118. HEVIA PIÑERA ALFREDO. Gijón 1926. Krasnovídovo, Leninsk (Ufá), Solnechnogorsk. Técnico ferroviario, ayudante de maquinista en los trenes eléctricos. En el P. desde 1966. Reside en Mineralnie Vodi. Se repatrió en septiembre de 1981.

2119. HEVIA PIÑERA ANGELITA. Asturias 1916. Vino a la U.R.S.S. de auxiliar con los niños. Estuvo casada con un inglés interbrigadista, dependiente de comercio en Moscú. Se repatrió en 1974.

2120. HEVIA SÁNCHEZ ALFONSO. Gijón 1930. Moscú, Stalingrado. Terminó la escuela de Arte de Zagorsk. Repatriado.

2121. HEVIA SÁNCHEZ AMPARO. Gijón 1931. Moscú, Stalingrado, RU de Liublinó. Obrera de la fábrica textil de Kúntsevo. Se repatrió.

2122. HIDALGO AGUILERA ANTÓNIO. 1915. Jornalero. PCE-1934. Durante la guerra instructor del P., trabajó en Krematorsk, Tashkent. Falleció en Crimea (perforación de úlcera) en noviembre de 1944. Estaba casado con Venancia Blanco.

2123. HIDALGO IGLESIAS ENCARNA. Oviedo 1923. Leningrado, Bashkira, Krasnogorsk. Se marchó para Chile el 1 de mayo de 1947.

2124. HIGUERUELO HERA JOSÉ MANUEL. Jaén 1921. Llegó a la U.R.S.S. con la División Azul. Actualmente reside en Krasnodar. Falleció en 1984.

2125. HOMBRADOS CORTÉS ALFREDO. Gerona 1938. Najávino. Instituto de Tornos. Ingeniero en una fábrica de Moscú. Se repatrió.

2126. HOMBRADOS LÓPEZ VICTORIANO. Guadalajara 1906. Médico. Ingresó en el P. en 1931-70. Durante la guerra trabajó de médico en el ejército republicano. En la U.R.S.S. en diferentes casas de niños y hospitales infantiles. Cuba. Se repatrió con su mujer Esperanza Cortés López, en 1971. Falleció en 1987.

2127. HUERTAS BRAVO EDUARDO. Avila 1909. Empleado. En el P. desde 1936. Durante la guerra Comisario de Batallón. En la U.R.S.S. estudió en Planérnaya, voluntario en el ER. Salió de la U.R.S.S. en 1945. Estaba casado con Lupe Cantó.

2128. HUETE LANCA MAXIMO TOMÁS. Madrid 1913. Empleado. Ingresó en las Juventudes en 1933. en el P. en 1937. En la guerra Comisario de brigada y división. Escuela de Planérnaya (39-42). Voluntario del ER. Trabajó en el Consejo Central de los sindicatos y en Praga. Jubilado en Moscú. Se repatrió en 1974 con su mujer Alicia Herráiz.

2129. HUNGRÍA PÉREZ ANTÓNIO. Valencia 1926. Moscú, Bashkiria. Salió de la U.R.S.S. después de la guerra.

2130. HUNGRÍA PÉREZ TERESA. Valencia 1931. Moscú, Bashkiria, Solnechnogorsk. Instituto Textil, ingeniero economista en Kíev. Se repatrió con su marido Agustín Lizumdia.

2131. HURTADO GONZÁLEZ ALICIA. Bilbao 1924. Odessa, EO de Sarátov, Tbilisi, Moscú. Contable en Jimki. Se repatrió.

2132. HURTADO GONZÁLEZ IGNACIO. Bilbao 1930. Odessa, Sarátov, Najávino, EO de Krasnogorsk, fábrica de excavadoras de Kovrov. Se repatrió.

2133. HURTADO GONZÁLEZ BEGOÑA. Bilbao 1925. Odessa, Sarátov, Tbilisi, Moscú, Jimki. Se repatrió.

2134. HURTADO PÉREZ JOSÉ. Alicante 1914. Carpintero. Ingresó en el P. en 1931. Durante la guerra Comisario de batallón. En la U.R.S.S. trabajó en Kolomná, voluntario en el ER, educador en la fábrica de Bielorietsk y en Tarásovka. Obrero en la fábrica Boriets de Moscú. Casado con Juanita Prat. Se repatrió.

2135. IBAÑEZ ÁLVAREZ EPIFANIO. San Sebastián 1927. Pravda, Universidad de Moscú, Leningrado (filosofía), aspirante y candidato a Doctor en Kíev. Repatriado.

2136. IBAÑEZ CABOS ALFONSO. Bilbao 1929. Moscú, Bolshevo, Instituto de aviación, ingeniero en Sarátov. Casado con María Zapatero.

2137. IBAÑEZ CABOS VALENTÍN. Bilbao 1930. Moscú, Instituto de industria pesquera, ingeniero mecánico en un buró de diseñadores de Moscú. Falleció en Moscú en enero de 1990.

2138. IBAÑEZ CABOS CARLOS. Bilbao 1928. Moscú, Stalingrado. Obrero. Repatriado.

2139. IBAÑEZ FERNÁNDEZ ARNALDO. Santander 1927. Krasnovídovo, Stalingrado. Cherkízovo. Instituto de cinematografía. Director de cine en Kíev. En el P. desde 1948-70 y en el PCUS desde 1957.

2140. IBAÑEZ FERNÁNDEZ FLOREAL. Santander 1928. Krasnovídovo, Stalingrado, Eupatoria, Bolshevo. Instituto de Finanzas, ingeniero economista de máquinas calculadoras en Kíev, Moscú, Volvogrado, Kuivishev, Moscú. Ingresó en el P. en 1967. Se repatrió en 1993.

2141. IBAÑEZ LAPORTA ANTÓNIO. 1925. Óbninskoye, Kuivishev, EO de Leningrado, voluntario en el ER, prisionero, entregado a España.

2142. IBAÑEZ MERINO JOSÉ. Navarra 1925. Odessa, Sarátov, Tbilisi, Moscú, fábrica "Krásnaya Rosa", repatriado con su mujer Conchita Irizar Landaversa.

2143. IBAÑEZ MERINO SANTIAGO. San Sebastián 1923. Odessa, Leningrado, Sarátov, Tbilisi, fábrica de vidrio de Simferópol. Casado con Rosa Bioscas. Se repatrió.

2144. IBAÑEZ PADÍN CARLOS. 1914. Mecánico de aviación. PCE-36. Vino a la U.R.S.S. a estudiar de piloto. Voluntario en el ER. Trabajó en la fábrica "Stalin", Ufá, Moscú, Cuba, empleado en Radio Moscú, pensionista. Se repatrió en diciembre de 1981. [Falleció en Madrid. Nota del autor].

2145. IBAÑEZ FÉLIX. 1924. Járkov, Stalingrado, donde murió en un bombardeo en 1942.

2146. IBARLUCEA GÓMEZ ÁNGELES. Bilbao 1926. Óbninskoye, Sarátov, Instituto Pedagógico. Se repatrió con su marido Gustavo Pérez Bonet.

2147. IBARRA ROJAS ÁNGELES. Bilbao 1914. Educadora, después obrera en Moscú. Se repatrió.

2148. IBARRA GARCÍA FLORENCIO. Bilbao 1931. Odessa, EO de Krasnogorsk. Falleció de tuberculosis el 17 de agosto de 1948 en la región de Moscú.

2149. IBARRA GARCÍA MARÍA. Bilbao 1923. Odessa, Sarátov, Tbilisi, Moscú. Casada con Eusebio Inda. Se repatrió.

2150. IBARRA GARCÍA SATURNINO. Bilbao 1925. Odessa, Sarátov, Moscú. Se repatrió con su mujer Esperanza Arregui.

2151. IBARRA ROS ERNESTO. Bilbao 1923. Pravda, Leningrado, Najaradze, fábrica de Ivantéevka. Se repatrió con su mujer Milagros Martínez Telechea.

2152. IDÍGORAS GOZATEGUI FRANCISCO. San Sebastián 1926. Kíev, obrero en Beloresk, Moscú. Ingresó en el P. en 1967-70. Casado con Desusa Luengos. Se repatrió en 1993.

2153. IDÍGORAS GOZATEGUI JOAQUÍN. San Sebastián 1924. Kíev, Moscú, Samarcanda, Moscú. Instituto de mecánica, ingeniero en Moscú y Cuba. Ingresó en el P. en 1947. Viudo de Teresa Alonso y casado con Esther Munárriz. Se repatrió en 1973.

2154. IGLESIAS ALONSO MANUEL. Oviedo 1926. Leningrado, Krasnovídovo, Stalingrado, Moscú, en la fábrica 45 hasta su repatriación en 1992.

2155. IGLESIAS BERENGUER JUAN. Valencia 1914. Metalúrgico. En el P. desde 1936. Durante la guerra Comisario de compañía, batallón y brigada.

Voluntario en el ER con el grado de teniente. Cayó en el frente de Kalinin en campo enemigo en septiembre de 1942.

2156. IGLESIAS FERNÁNDEZ REGINA. Cataluña 1937. Bolshevo, Tarásovka. Hija de Adriano Iglesias. Se repatrió.

2157. IGLESIAS FERNÁNDEZ JOSÉ LUIS. Oviedo 1928. Krasnovídovo. Falleció en Kulush el 26 de mayo de 1942.

2158. IGLESIAS IGLESIAS ADRIANO. Cangas de Onís. 1910. Fogonero en barcos. Militante en el P. desde 1931 y del PCUS desde 1936. Delegado del Sindicato Nacional de marinos en Barcelona, miembro de la Federación Nacional del Transporte Marítimo. En la U.R.S.S. estudió en Planérnaya, trabajó en Kremenchug y Tashkent, voluntario en el ER, obrero de la fábrica Lijachov, traductor. Casado con Amelia Alonso Suárez. Se repatrió.

2159. IGLESIAS MARTÍNEZ FRANCISCO. Santurce 1924. Óbninskoye, Leningrado, Ufá, detenido. Actualmente trabaja de obrero en Vladimir.

2160. IGLESIAS MARTÍNEZ VICTORIA. Santurce 1932. Najávino, Bolshevo, Kaluga. Repatriada.

2161. IGLESIAS FERNÁNDEZ PAULINO. Oviedo 1933. Krasnovídovo, Najávino, Eupatoria, Teodosia (1954). Era niño anormal. Falleció.

2162. IGLESIAS PRATS ALBERTO. Tarragona 1910. Camarero. En el PSU desde 1936. Durante la guerra ayudante del Comisario de Intendencia del Ejército del Este. En la U.R.S.S. trabajó en la fábrica 30 de Moscú y en la Lijachov. Casado con Paquita Rovira. Se repatrió.

2163. IGLESIAS RUBIERA LUIS. Oviedo 1926. Leningrado, Sarátov, Instituto Energético. Trabajó en Kama. Votkinguestroy, especialista en Cuba. Ingresó en el P. en 1946 y en PCUS en 1955.

2164. IGLESIAS RUBIERA JOSEFINA. Oviedo 1927. Leningrado, Yaroslavl, Cheliábinsk, Moscú e Instituto de Medicina. Médico en la fábrica Lijachov. Casado con Juan Gómez Pagola. En el P. 1948-70. Se repatrió en mayo de 1978. Se repatrió en 1984. Falleció en España.

2165. IGLESIAS DEL VALLE MARÍA. Salinas 1917. Educadora en Pravda, Ko-

kand, Crimea. Casada con el c. francés Dominique Marestain. Se fue para Francia en 1946.

2166. IGLESIAS VENECIANO ALBERTO. Cádiz 1910. Marino suboficial de artillería durante la guerra. A la U.R.S.S. llegó en el crucero auxiliar "Cabo Agustín". Trabaja en Odessa, Rostov, Kazajstán, Crimea y Dniepropetrovsk. Ingresó en el P. en 1947. Se repatrió con su mujer Joséfina Quirós.

2167. IMBERT LIZARRALDE TERESA. Lérida 1925. Odessa, Sarátov, técnico de aviación, Instituto Pedagógico, Escuela Superior del PCUS, empleada en una editorial de lenguas extranjeras en Rumania. Casada con un rumano. Volvió a Moscú en 1974. Se repatrió el 6 de junio de 1992.

2168. IMBERT LIZARRALDE ELENA. Falleció de tuberculosis en abril de 1944 en Moscú.

2169. IMBERT LIZARRALDE OBDULIA. Poves (Álava) 1913. Trabajó en Kramatorsk, Tashkent, fábrica "Las Tres Montañas". Viuda de Ezequiel Fernández Moreira. Ingresó en el P. en 1935-70. Se repatrió en 1974.

2170. IMBERT LIZARRALDE VICTORIANO. Navarra 1929. Járkov, Sarátov, Odessa. Universidad de Moscú (Filosofía). Se repatrió. Falleció.

2171. IMBERT LUCAS LUIS. 1884. Empleado ferrocarriles. PSU-1938 Kramatorsk, Tashkent. Falleció en Moscú en septiembre de 1943.

2172. INDA URANGA EUSEBIO. Pasajes 1923. Odessa, Leningrado, Tashkent, Moscú, fábrica 30. Casado con María Ibarra. Se repatrió.

2173. INDA URANGA JUAN. Pasajes 1926. Odessa, Sarátov, se incorporó al ejército soviético y murió en el frente en el año 1945.

2174. INFANTE ARONA FRANCISCO. 1910. Empleado en el P. desde 1934. Trabajó en el Ministerio de agricultura. Maestro en Óbninskoye, falleció en Sarátov el 18 de marzo de 1945.

2175. INFIESTA FERNÁNDEZ ARTURO. Gijón 1926. Pravda, EO de Ufá, fábrica 45, obrero en Troitsk Cheliábinsk y en Járkov.

2176. INFIESTA FERNÁNDEZ JOAQUÍN. Gijón 1925. Pravda. Chófer en Podolsk, ajustador en Kúntsevo, vive en Schervinka distrito de Podolsk. Falleció.

2177. INFIESTA FERNÁNDEZ JOSÉ LUIS. Gijón 1929. Pravda, EO fábrica "Boriets". Detenido. Pereció electrocutado trabajando en Dniepropetrovsk en abril de 1953.

2178. INZIARTE SANZ PETRA. S. Sebastián. Pravda. Se casó en 1940 con José Vela. Marchó a Francia en mayo de 1947.

2179. IRAZU AZPIROZ ANA. Bilbao 1928. Járkov, Meleus, técnico de Liublinó. Trabajó en la biblioteca de la Academia de Ciencias de Kíev. Se repatrió en 1979.

2180. IRAZU AZPIROZ CONCHA. Bilbao 1928. Járkov, Meleus, Tarásovka, EO de Pavshino, técnico-mecánico de carreteras. En junio de 1966 se fue a Francia para dos meses y no regresó.

2181. IRANZUEGUI OTAL LAURA. Eibar 1923. Óbninskoye, Leningrado, Tbilisi, Instituto de carreteras de Moscú, ingeniero en Moscú. Ingresó en el P. en 1946. Se repatrió.

2182. IRANZUEGUI TERESA. Sestao 1903. Llegó a la U.R.S.S. en 1956. Madre de Vicente Delgado. Desde 1961 en Cuba.

2183. IRIBARREN TELLECHEA JUAN. 1922. Internado, maestro de la construcción en Jersón. Ingresó en el P. en 1968-70. Falleció en 1982.

2184. IRIBARREN MIGUEL. S. Sebastián 1929. Odessa. Falleció en Sarátov en marzo de 1942.

2185. IRIGARAY BERRADE AURORA. Bilbao 1924. Óbninskoye. Samarcanda, Tashkent, técnico poligráfico, Vladimir. Casada con Ángel Sillero. Se repatrió.

2186. IRIGARAY BERRADE MARÍA NIEVES (EDURNE). Bilbao 1928. Óbninskoye, Sarátov, Tarásovka, técnico de medicina de Ramenskoye, fábrica Kárpov con domicilio en Moscú. Se repatrió en 1990.

2187. IRIONDO ECHANDÍA FÉLIX. Portugalete 1929. Odessa, Sarátov, Tbilisi, Moscú. Detenido. Se repatrió con su esposa Hermenegilda Ortega.

2188. IRIONDO ECHANDÍA JUAN JOSÉ. Portugalete 1923. Odessa, Leningrado. Voluntario. Cayó en el frente de Leningrado.

2189. IRIONDO ECHANDÍA JULIO. Portugalete 1925. Odessa, Sarátov, detenido. Se repatrió con su mujer Isabel Escarda.

2190. IRÍZAR LANDAVEREA CONCHA. Bilbao 1925. Óbninskoye, Tbilisi. Casada con José Ibáñez. Se repatrió.

2191. IRÍZAR LANDAVEREA JOSÉ ANTÓNIO. Bilbao 1927. Moscú, Sarátov, técnico de Medicina de Sérpujov, enfermera en Púshkino. Se repatrió con su marido Ismael Mármol. Falleció en 1986.

2192. No figuran datos.

2193. IRUSTA ZURIZARRIETA JOSÉ. Bilbao 1926. Moscú, Sarátov, EO de Túshino. Obrero en Túshino. Casado con Argentina Rodríguez Lobo. Se repatrió en 1988 de Moscú.

2194. ISART VALDOSERA MARÍA. Barcelona 1918. Modista. Miembro del P. desde el 38. Mónino, Karaganda. Fue esposa de un c. checo después se casó con Eduardo Pinet. Se repatrió.

2195. ISTÚRIZ FERNÁNDEZ JOSÉ. San Sebastián 1924. Odessa, Sarátov, Tbilisi, Moscú, Jimki. Casado con Ascensión Tejedor Goñi. Se repatrió.

2195a. ISTÚRIZ FERNÁNDEZ CATALINA. 1926. San Sebastián. Zaragoza.

2196. ISTÚRIZ FERNÁNDEZ JULIA. San Sebastián 1926. Odessa, Sarátov, Tbilisi, Jimki, Moscú. Casada cono Maríano Utrilla. Se repatrió.

2197. ITURBE BERROTABEÑA JOSÉ LUIS. Bilbao 1931. Odessa, Najávino. Soldador en autógena, Crimea, Dniepropetrovsk. Se repatrió.

2198. ITURBE BERROTABEÑA JESÚS. Bilbao 1930. Odessa, Sarátov, Eupatoria. Instituto de carreteras. Se repatrió con su mujer Raquel Ortiz Urbina.

2199. ITURRABAN GOÑI JOSEFINA. Santander 1923. Odessa, Samarcanda, Moscú. Terminó dos Institutos: Pedagógico y Lenguas. Maestra de español y reside en Moscú.

2200. ITURRASPE ABERASTURI DOLORES. Amorebieta (Vizcaya) 1926. Pravda, Kúybyshev, Moscú, Stalingrado, Ufá. Obrera en Bieloresk, Moscú, TASS (mecanógrafa). En el P. desde 1962. Se repatrió en 1973.

2201. IZAOLA QUEMADA SILVESTER. S. Sebastián 1927. Planérnaya, Sarátov. Falleció de tuberculosis el 11 de febrero de 1947.

2202. IZAOLA QUEMADA JOSÉ LUIS. Sestao 1925. Planérnaya, Sarátov. Trabajó y residió en Moscú. Falleció.

2203. IZQUIERDO DOMARTON FEDERICO. Bilbao 1925. Pravda, Stalingrado, Kúybyshev, Moscú. Trabajó en Liberia y Krivoy Rog. Ingresó al P. en 1961-70. Falleció en 1991.

2204. JABABO BARRUETA CONCHA. Bilbao 1923. Odessa, Samarcanda, Academia Timiriázev, agrónomo del distrito de Ujtomsk (región de Moscú). Casada con Francisco Navarro. Se repatrió.

2205. JARAMILLO AMAYA LUIS. Sevilla 1905. Metalúrgico. En el P. desde 1935. Durante la guerra Jefe de batallón de la 42 División. En la U.R.S.S. obrero de la fábrica Lijachov, voluntario en el ER, obrero de la fábrica 30 y en la de Lijachov. Se repatrió.

2206. JÁUREGUI ZUGAZAGA MARÍA ARANZAZU (ARANCHA). Tolosa 1925. Pravda, Universidad (facultad de Economía), trabajó en Moscú en el Instituto de Ingenieros de Transporte. Miembro del P. desde 1947-70. Divorciada de Rafael Martínez Vizcondelet. Falleció en Moscú en 1995.

2207. JÁUREGUI ZUGAZAGA JOSÉ. Tortosa 1923. Pravda, Leningrado, voluntario en el ER, cayó prisionero y llevado a España.

2208. JEREZ FERNÁNDEZ JOSÉ. Bilbao 1925. Pravda, Instituto Energético. Ingresó en el P. en 1946. Falleció en Moscú el 18 de mayo de 1948.

2209. JIMÉNEZ ABLANEDO FÉLIX. Tolosa 1923. Pravda, Sarátov, Academia Timiriázev, agrónomo en Altay. Vladimir, empleado en Lvov. En el P. desde 1946. Se repatrió en 1973.

2210. JIMÉNEZ ARTURO. 1903. Ferroviario. En el P. desde 1932. Secretario general del CP de Madrid. Salió de la U.R.S.S. antes de la guerra.

2211. JIMÉNEZ ARROYO JOSÉ. Andújar 1910. Albañil. Ingresó en el P. en 1930. Secretario general del Radio Andujar y del CP de Jaén. Durante la guerra dirigió el periódico "Frente Sur", organizador en la 42 División Internacional. En la

U.R.S.S. estudió en Planérnaya, trabajó en la fábrica Lijachov, voluntario en el ER. Salió de la U.R.S.S.

2212. JIMÉNEZ DÍAZ AMADOR. Sama 1929. Pravda, Sarátov, técnico de construcción en Zaporozhie y Moscú. Se repatrió.

2213. JIMÉNEZ DÍAZ AZUCENA. Sama 1933. Pravda, Kukush, Tarásovka, economista en Moscú. Casada con Gerardo García. Se repatrió sola en 1973.

2214. JIMÉNEZ DÍAZ LUIS. Sama 1926. Pravda, Tashkent, Moscú, fábrica de cojinetes Nº 2. Se repatrió.

2215. JIMÉNEZ DÍAZ PILAR. Sama de Langreso 1931. Pravda, Tarásovka. Instituto Pedagógico. Divorciada de Gerardo Fernández. Actualmente trabaja en Cuba.

2216. JIMÉNEZ DÍAZ ROSARIO. Sama 1925. Pravda, Sarátov, técnico textil de Moscú, empleada en la fábrica "Las Tres Montañas". Se repatrió con su marido Gonzalo Múñoz Rodríguez.

2217. JIMÉNEZ DUARTE CARMEN. Navarra 1925. Odessa, Sarátov, obrera en Moscú. Casada con Miguel Chamizo. Se repatrió.

2218. JIMÉNEZ DUARTE MARCELO. Navarra 1930. Odessa, EO de Krasnogorsk, obrero en Moscú. Se repatrió.

2219. JIMÉNEZ FRAILE ANTÓNIO. Sestao 1928. Eupatoria, en el Ejército. En 1946 se fue a trabajar a una empresa militar en la ciudad de Penza, donde reside actualmente.

2220. JIMÉNEZ FRAILE JULIA. Sestao 1925. Eupatoria, Tbilisi, Ramenskoye en la fábrica "Bandera Roja". Se repatrió con su marido Marcelino García García.

2221. JIMÉNEZ HERRERA ANDRÉS. Madrid 1916. Comisario de batallón. Planérnaya, Kolomná, Kirov. Cayó en la Guerra Patria.

2222. JIMÉNEZ MARTÍNEZ ARACELI. Bilbao 1925. Odessa, Sarátov, Moscú. Fábrica de cojinetes Nº 2. Se repatrió.

2223. JIMÉNEZ NÁJERA MERCEDES. Logroño 1906. Modista. Esposa de Jaime Cañameras. De la U.R.S.S. se fue en 1956 a Rumania con su hija.

2224. JIMÉNEZ URIONDO EUGENIO. Rentaría 1931. Óbninskoye, Sarátov, Moscú, fábrica de neumáticos. Falleció en Moscú en marzo de 1975.

2225. JODRA NÚÑEZ ÁNGEL. Baracaldo 1929. Járkov, escuela de Arte de Zagorsk, restaurador en Moscú. Se repatrió.

2226. JODRA NÚÑEZ DICTINO. Baracaldo 1927. Járkov RU de Stalingrado, detenido. Murió en la cárcel.

2227. JODRA NÚÑEZ PIEDAD. Baracaldo 1924. Járkov. Samarcanda, Academia Timiriázev, agrónomo en Moldavia. Casada con Vicente Forrat. Se repatrió.

2228. JORGE GOROSPE EMILIANO. Bilbao 1931. Pravda, Najávino, ingeniero-eléctrico. Reside en Kíev.

2229. JORGE GOROSPE FÉLIX. Baracaldo 1929. Pravda, Sarátov, Instituto de finanzas, economista en Kíev. Se repatrió con su mujer Isabel Leida López.

2230. JORQUERA CÁNOVAS JUAN. Cartagena 1917. Ingresó en el P. en 1934. Durante la guerra fue secretario de Antón en el Comisariado del Centro. Después en la Comisión Político-militar de Madrid. En la U.R.S.S. trabajó en Kolomná, Kokand, Crimea y Kíev. Se repatrió con su mujer Juliana Barriuso.

2231. JUAN MOLINA CARMEN. Crevillente 1912. Obrera. Viuda de José Pallares. Miembro del P. desde 1931. En 1933-35 estudió en la U.R.S.S., sargento de milicias durante la guerra. Trabajó en varias empresas Járkov, Stalingrado, Ufá, Kokand, Crimea. Fue represaliada 1950-56. Trabajó después en Simferópol. Se repatrió en 1971.

2232. JUAREZ MONTES JOSÉ. Madrid 1912. Obrero fundidor. Estudió en la U.R.S.S. en 1934-36. Durante la guerra responsable de cuadros del CC. Trabajó en la IC. Voluntario en el ES, con grado de capitán. Trabajó en la fábrica Lijachov, traductor en APN. Pensionista. Miembro del P. 1932-70. Falleció en Moscú en enero de 1978.

2233. JULBE GRAN ALBERTO. Barcelona 1930. Casa Nº 3. Técnico de reservas. Se repatrió.

2234. JURADO VÁZQUEZ MANUEL. Cádiz 1909. Marino del buque "Cabo

San Agustín". En el P. desde 1965. Trabajó en Kramatorsk, Odessa, internado en los años 1941-48, obrero en Yalta y Artimovsk.

2235. JUSTO RODRÍGUEZ FRANCISCO. San Sebastián 1923. Pravda, Leningrado. Voluntario al ejército. Prisionero, enviado a España. En febrero de 1945 volvió a Moscú, donde se colocó a trabajar en la fábrica "Dinamo" de soldador. Falleció en Moscú el 23 de abril de 1974 de cáncer.

2236. KÚPER KURESTEIN ALEJANDRO. Ginebra 1911. Médico-cirujano. Ingresó al P. en 1936. Se licenció en Medicina en Madrid en 1934. Durante la guerra médico en los frentes, intérprete en editoriales, voluntario-médico en el ER. Actualmente se encuentra en Checoslovaquia. Casado con María Luisa Moreno.

2237. KÚPER FRIDMAN LIDIA. Lodz (Polonia) 1911. Licenciada en Filosofía y Letras, profesora de Historia en el Instituto Velázquez de Madrid. Ingresó en el P. en 1937. Durante la guerra estuvo de traductora. En la U.R.S.S. trabajó de traductora en Planérnaya, Púshkino y en editoriales. Casada con Leoncio Velasco con el cual se repatrió.

2238. LABARGA NISTAL ELSA. Madrid 1928. Krasnovídovo, Universidad. Se marchó para Chile en mayo del 47.

2239. LABIADA SECADES MARIO. 1927. Járkov, falleció en Danilovska (región de Stalingrado) de tuberculosis el 8 de abril de 1942.

2240. LACARRA LACARRA EMILIA. Navacerrada (Madrid) 1924. Odessa, Sarátov, Instituto del Ferrocarril, ingeniero en el ferrocarril de Riazán. Ingresó en el P. en 1946. Se repatrió en 1956.

2241. LACARRA LACARRA SEBASTIÁN. San Sebastián 1928. Odessa, Sarátov, músico en una orquesta militar, obero en la fábrica 45 de Moscú, casa de inválidos de Berliuki. Se repatrió.

2242. LACASA NAVARRO LUIS. Ribadesella 1899. Arquitecto. Ingresó en el P. en 1937. Arquitecto de la Ciudad Universitaria de Madrid, miembro del Comité de la Asociación de Amigos de la U.R.S.S., miembro del CC. En la U.R.S.S. trabajó en la Academia de Arquitectura y en el Instituto de Historia del Arte. Casado con Soledad Sancha Padros. Falleció el 30 de abril de 1966.

2243. LAFUENTE ARIAS AGUSTÍN. Madrid 1907. Obrero. Miembro del P. desde 1930. Secretario General del Comité de Radio de Madrid, trabajó en las MAOC. Durante la guerra luchó en el Ejército del Ebro. En la U.R.S.S. trabajó en Kramatorsk, Kokand, voluntario en el ER, inválido en Crimea. Casado con Inés Martínez Jiménez. Falleció en Eupatoria en 1962.

2244. LAFUENTE LÓPEZ FAUSTINO. Bilbao 1929. Kíev, Bashkiria, sovjós "Viesná" de Crimea. Detenido, obrero en Saporosie. Se repatrió en 1969.

2245. LAGO RODRÍGUEZ ÁNGEL. Moreda 1925. Kaluga, Moscú, Sarátov RU de Ufá, obrero en la fábrica 45 de Moscú, técnico de maquinaria. Ingresó en el P. en 1947. Casado con Nieves Guardiola. Se repatrió.

2246. LAGO RODRÍGUEZ FRANCISCO. Moreda. 1926. Kaluga, obrero en Bielorietsk (Ural) y en la fábrica "Hoz y Martillo" de Moscú hasta la actualidad.

2247. LAGO RODRÍGUEZ NIEVES. Moreda 1929. Kaluga, Bashkiria, Meleus, fábrica textil de Izmáilovo. Actualmente trabaja y reside en Moscú.

2248. LAGO SANTOS ANTÓNIO. La Coruña 1910. Vino a la U.R.S.S. en calidad de marino en el cañonero "Dato". Trabajó en un koljós de la región de Rostov, Crimea, Azov. Ingresó al P. en 1978. Falleció en 1987.

2249. LAGOS ESCALONA ADOLFO. Madrid 1908. Maestro. PCE-1935. Durante la guerra llegó a Comisario de Cuerpo de Ejército, miembro del CP. de Córdoba. En la U.R.S.S. estudió en Planérnaya maestro en Odessa, Eupatoria, Ivánovo, empleado en China, traductor en TASS, pensionista en Moscú. Casado con Alicia Cabezas. Se repatrió en 1976.

2250. LAHOZ POLO CÉSAR. Málaga 1918. Miembro de la JSU. Piloto. Voroshilovgrad. Alma-Atá. En la U.R.S.S. luchó en el frente del Cáucaso donde cayó en 1943.

2251. LAHUERTA FONTAN ALFREDO. Valencia 1925. Vivió en Masandra, Artiómovsk. Se repatrió.

2252. LAÍN GONZÁLEZ ANDRÉS. Madrid 1936. Terminó el Instituto de Geología en 1960. Ingeniero en Moscú. Desaparecido.

2253. LAÍN ENTRALGO JOSÉ. Teruel 1910. Estudiante. Miembro de la Comisión

Ejecutiva de la JS desde 1934 y de la JSU desde 1936, miembro suplente del CC del P. en el pleno de Valencia de 1937. Durante la guerra trabajó en el EM. Central, director de la escuela de comisarios, comisario del XVII Cuerpo del Ejército. En la U.R.S.S. trabajó de maestro en la casa de niños de Odessa, profesor de español, traductor de la Editorial de Lenguas Extranjeras. Casado con Carmen González Fresnillo. Se repatrió. Fallecido.

2254. LAÍNEZ YARDI ÁNGEL. Barcelona 1897. Obrero. Miembro del PSU desde 1936. Activista sindical. Durante la guerra miembro del CC del PSU y Presidente del Sindicato Metalúrgico de Barcelona de la UGT. En la U.R.S.S. estudió en Planérnaya, voluntario en el ER, obrero en el garaje del CC, maestro de taller en Cuba. Falleció en Moscú el 19 de febrero de 1968.

2255. LAMARCA RODRÍGUEZ ESTHER. Valladolid. 1892. Vino a la U.R.S.S. en 1939 con su hijo Ernesto Rafales. Ingresó en el P. en 1945. Vivía en Járkov con Ernesto. Falleció en Voroshilovgrad en 1972.

2256. LAMBARRI DE LA PRESA JOSÉ MARÍA. 1924. Eupatoria, escuela industrial de Tbilisi. Se marchó para Méjico.

2257. LANDA ALONSO FELIPE. Bilbao 1930. Odessa, técnico de comunicaciones de Moscú, trabaja de técnico en la ciudad de Tash-Kumir, región de Osh.

2258. LANDA ALONSO JOSÉ. Bilbao 1928. Odessa, Sarátov, Moscú, fábrica 30 hasta la actualidad. Falleció el 1 de enero de 1990.

2259. LANDA ALONSO MARÍA LUISA. Bilbao 1925. Odessa, Sarátov, falleció de tuberculosis en 1945 en Moscú.

2260. LANDA RUBÉN. Maestro en Pirogóvskaya. Se fue para Méjico en 1938.

2261. LANDABASO ANGULO JUAN ÁNGEL. Ortuella (Vizcaya) 1930. Odessa, Sarátov, Solnechnogorsk. Instituto Energético. Se repatrió con su mujer Libertad Álvarez Suárez.

2262. LANDABASO ANGULO INDALECIO. Ortuella 1927. Odessa, Sarátov, obrero en Tbilisi, Instituto de tornos e instrumentos, ingeniero de proyección en Moscú, Cuba, Moscú. En el P. desde 1948-70 [Falleció en Moscú en 2005. Nota del autor].

2263. LANDETE SORIANO MANUEL. Albacete 1920. Campesino. Vino a la U.R.S.S. con la División Azul y se evadió. Internado, obrero en Tashkent, Zaporoshie y Krasnodar. En el P. desde 1937.

2264. LANZ GARDETA JOSÉ MARÍA. San Sebastián 1923. Óbninskoye, Sarátov, técnico de carreteras, empleado en una empresa de Moscú de construcción de carreteras. Casado con Cándida Calavia. Se repatrió.

2265. LANZ GARDETA JOSÉ ANTÓNIO. San Sebastián 1930. Óbninskoye, Sarátov, EO de Krasnogorsk. Obrero en Moscú.

2266. LAPARRA OCTAVIO JOSÉ MARÍA. Bilbao 1924. Óbninskoye, Leningrado. Cayó en el frente de Leningrado en 1942. Fue condecorado con la Orden Estrella Roja.

2267. LAPARRA OCTAVIO MARÍA ÁNGELES. Bilbao 1931. Kúybyshev, Krasnovídovo, Stalingrado, EO de Liublinó. Se repatrió.

2268. LAPARRA OCTAVIO MIGUEL. Bilbao 1928. Odessa, Obnijskoye, RU de Bieloriets, detenido. Obrero en Sverdlovsk, Macadán y Krivoy Rog. Falleció en 1981.

2269. LA PLAZA PASASIA ANTÓNIO. Barcelona 1929. Óbninskoye. Bazel, EO de Sarátov y Krasnogorsk, fábrica "Boriets". Trabaja en Voroshilovgrad. Casado con Argentina Lorenzo.

2270. LAREQUI (DMITRIEVA) ESPIÑA ELVIRA. Baracaldo 1927. Krasnovídovo. Técnico alimenticio. Trabajó en Rzhev y Dniepropetrovsk. Falleció en 1982.

2271. LAREQUI ESPIÑA MIGUEL. Baracaldo 1930. Krasnovídovo. Eupatoria, Bolshevo, EO de Liublinó, técnico de construcciones ferroviarias. Reside en Liubertsi.

2272. LAREQUI ESPIÑA ISIDORA. Baracaldo 1925. Krasnovídovo, Leningrado. Fue hecha prisionera por los alemanes y enviada a España.

2273. LARIO SÁNCHEZ JUAN. Madrid 1918. Albañil. Miembro del P. desde 1936. Durante la guerra segundo jefe de la segunda escuadrilla de cazas. En la U.R.S.S. trabajó en Járkov, voluntario en el ER, estuvo en aviación hasta 1948, modelista en Moscú. Se repatrió.

2274. LARRAGÁN VERGARA MARÍA LUISA. Bilbao 1924. Jersón, Barnaul, Ramenskoye, Simferópol, obrera textil. Se repatrió con su marido Carlos Ormazábal.

2275. LARRAÑAGA AGARESTA ROSITA. S. Sebastián 1934. Hija de Jesús Larrañaga. Se repatrió.

2276. LARRAÑAGA CHURRUCA MARIBEL. S. Sebastián 1909. Modista. Ingresó en el P. en 1930. Durante la guerra redactor del periódico "Mujeres". En la U.R.S.S. trabajó en M tishi, Kokand, sovjós Tomak de Crimea, Ivánovo, inválida en Moscú. Se repatrió.

2277. LARRAÑAGA MUNIATEGUI JOSÉ LUIS. Eibar 1923. Kíev, Moscú, escuela de pilotos. Cayó en un combate en el aire el 2 de mayo de 1943. condecorado con la orden "Estrella Roja".

2278. LARRAÑETA GIL SALVADOR. 1923. Óbninskoye, Leningrado. Cayó en el frente de Carelia en 1941.

2279. LARRARTE BELAUSTEGUI JOSÉ. San Sebastián 1924. Óbninskoye, Leningrado, voluntario durante la guerra. Cayó prisionero y fue enviado a España.

2280. LARRARTE BELAUSTEGUI TEODORO. S. Sebastián 1927. Óbninskoye, Sarátov. Se encuentra en la ciudad Sarátov, Rusia. Desaparecido.

2281. LARRASA AGRAZ PILAR. Barcelona 1913. Ingresó en el P. en 1937. Durante la guerra trabajó en la Comisión de masas de Barcelona. En la U.R.S.S. trabajó en Kramatorsk, Tashkent, sovjós Viesná de Crimea y en un taller de inválidos de Simferópol. Pensionista en Moscú. Casada con Aurelio Arcelus Martínez. Falleció en Moscú en 1966.

2282. LARREATEGUI LIZASO JOSÉ. 1928. Odessa, Sarátov. Marchó a Venezuela en diciembre de 1945 con su hermano Juan.

2283. LARREATEGUI LIZASO ERNESTO. Eibar 1925. Óbninskoye, Samarcanda, obrero en Tashkent y en Moscú. Ingresó en el P. en 1947. Casado con Piedad Vega de la Iglesia. Se repatrió.

2284. LARRETA GARDE JOSÉ. 1915. Alumno-piloto. Miembro de las JC desde 1934 y del PSUC desde 1937. Trabajó en Rostov, voluntario en el ER. Salió de la U.R.S.S. después de la guerra.

2285. LASA DÍAZ ISIDORO. Pasajes 1930. Eupatoria, Sarátov, Najávino, EO de Krasnogorsk, Vorónezh. Se repatrió con su mujer Balbina Gil Vallejo.

2286. LASA DÍAZ JOSÉ ANTÓNIO. Bilbao 1932. Eupatoria, Najávino, EO de Krasnogorsk, detenido, fábrica 221 de Moscú. Se repatrió.

2287. LASO CASTAÑO JOSEFINA. Mieres 1926. Leningrado. Casa Nº 4. Instituto de Medicina de Moscú. Se repatrió con su marido Evaristo Rodríguez Barrueta.

2288. LASO CASTAÑO MARÍA LUISA. Mieres 1930. Púshkino, Eupatoria, escuela de comunicaciones, obrera en la estación telefónica de Járkov. Se repatrió en 1991.

2289. LASO BARBADO TEODORO. Mieres 1925. Leningrado, Járkov, Stalingrado, electricista en la fábrica de hormigón Nº 16 de Moscú. Falleció en Moscú en julio de 1990.

2290. LASO VARONA DAVID. Burgos 1926. Actualmente fundidor en la fábrica "Hoz y Martillo" de Moscú. Falleció el 3 de mayo de 1995.

2291. LATIEGUI ALDASORO JOSÉ LUIS. San Sebastián 1925. Odessa, Sarátov, Tbilisi, obrero en la fábrica 43. Maquinista en el ferrocarril periférico de Moscú. En el P. desde 1960-70. Falleció en enero de 1983.

2292. LATORRE MENCHACA ISIDORO. Bilbao 1927. Kíev, Stalingrado, obrero fundidor metalúrgico en Bielorrietsk y en la fábrica "Hoz y Martillo" de Moscú, condecorado con la medalla del trabajó. Ingresó en el P. en 1947. Se repatrió con su mujer Azucena Fernández Fernández.

2293. LATORRE MENCHACA MIREN. Bilbao 1930. Kíev, Tarásovka, técnico ferroviario de Liublinó. Se repatrió.

2294. LATORRE PIQUER MILAGROS. Madrid 1927. Óbninskoye, Sarátov. Marchó a Méjico en 1945.

2295. LATORRE PIQUER RAFAEL. 1923. Óbninskoye. Cayó en el frente de Leningrado.

2296. LATRE FERNÁNDEZ MIGUEL. Valencia 1921. Vino a la U.R.S.S. con la División Azul, internado, obrero en Jersón. En el P. desde 1964-70. Se repatrió en 1993.

2297. LAVIANA FERNÁNDEZ CONSUELO. 1926. Krasnovídovo, Pirogóvskaya, Samarcanda. Detenida. Gorki. Se repatrió en 1958.

2298. LABILLA SAN VICENTE BEGOÑA. 1928. Bilbao, Odessa, Sarátov, fábrica de cojinetes Nº 2. Reside en Moscú, Rusia.

2299. LAVANDEIRA MACEIRA MARÍA. Asturias 1927. Pravda, técnico de medicina de Sérpujov, enfermera en Stupino, Balashija. Se repatrió.

2300. LAVAJO SAN JOSÉ EUGENIA. Bilbao 1929. Odessa, Sarátov, Moscú, fábrica textil de Izmáilovo. Se repatrió con su marido Pedro (Isaac) Fernando González.

2301. LAVAJO SAN JOSÉ JOSEFINA. Bilbao 1926. Odessa, Sarátov, Tbilisi, Moscú fábrica 43. Ingresó en el P. el 8 de febrero de 1948. Falleció de tuberculosis en 1956 en Moscú.

2302. LAVÍN LAVÍN AURORA. Bilbao 1926. Kíev, Stalingrado, Ufá, técnico de carreteras, ama de casa en Sarátov, y en Dsershinsky (región der Gorki). En el P. desde 1946.

2303. LAVÍN LAVÍN LUIS. Bilbao 1923. Kíev, escuela de aviación, piloto de caza en la Guerra Patria, condecorado con la medalla de "Por méritos en el Combate". Maestro en la fábrica "Hoz y Martillo" de Sarátov. En el P. desde 1949 (fecha de ingreso en el PCUS)-70.

2304. LÁZARO BENITO TERESA. Bilbao 1928. Planérnaya, Moscú, EO de Krasnogorsk, fábrica de Izium (Járkov). Se repatrió.

2305. LAZÁRRAGA ELGUERA JOSÉ. 1889. Obrero. PCE-1932. Durante la guerra instructor del Partido. Se fue para Uruguay antes de la Guerra Patria

2306. LAZCANO ANTOLÍN JESÚS. Bilbao 1933. Jersón. Falleció de pulmonía en Altai en noviembre de 1942.

2307. LAZCANO ANTOLÍN MARÍA VICTORIA. Bilbao 1931. Jersón, Solnechnogorsk. Se repatrió.

2308. LECEA LÓPEZ MARÍA. Madrid 1922. Estudiante. Ingresó en el P. en 1939. En la U.R.S.S. maestra en en Odessa, profesora de español del Instituto de lenguas extranjeras de Moscú. Casada con Ataúlfo Melendo. Saló de la URSS con su marido en 1958.

2309. LECUMBERRI GOICOECHEA ANTÓNIO. Eibar 1924. Kíev, Moscú. Escuela de pilotos, aviador durante la guerra Patria. Se repatrió.

2310. LECHUGA ARPIROZ CARLOS. San Sebastián 1925. Jersón Barnaul, tornero en Morilsk, Angarsk. Se repatrió.

2311. LEDESMA BARTOLOMÉ CARMEN. Baracaldo, 1924. Odessa, Leningrado, Tashkent, Moscú. Se repatrió con su marido Enrique Peñafiel.

2312. LEDESMA COMÍN CARMEN. San Sebastián 1926. Moscú y EO de Stalingrado. Ayudante de maestro en la fábrica textil "Revolución de Octubre" de Oréjovo. Se repatrió.

2313. LEGARZA EGUILLOR FILOMENA. Bilbao 1929. Obninskoye, Saratov. Falleció en Cherkisovo en 1946 de tuberculosis

2314. LEGARZA EGUILLOR GREGORIO. Bilbao 1924. Jersón. Falleció de disentería en 1942 en Tbilisi.

2315. LEGARZA EGUILLOR SOFÍA. Bilbao 1931. Óbninskoye, Solnechnogorsk. Instituto de Medicina de Moscú. Se repatrió con su marido Martín Pardo Vidondo.

2316. LEGARZA EGUILLOR VALENTÍN. Bilbao 1926. Odessa. Falleció de tuberculorsis en Sarátov en 1943.

2317. LEGAZ CATALÁN PEDRO. Bilbao 1925. Óbninskoye, Samarcanda. Instituto de Economía, economista en Moscú, Cuba y Moscú. En el P. desde 1946 y del PCUS desde 1957. Falleció en enero de 1997 en Moscú.

2318. LEGAZ REMÓN ELENA. Zaragoza 1912. Maestra. En el P. desde 1937. Durante la guerra enfermera. Viuda de Antonio Beltrán. En la U.R.S.S. trabajó en Kolomná, Tashkent, Moscú. Pensionista. Se repatrió con su marido Nemesio Pozuelo Expósito en 1972.

2319. LEIDA LÓPEZ ISABEL. Bilbao 1927. Eupatoria, Sarátov, Bolshevo, Instituto de Finanzas del distrito Leningrado de Kíev. Se repatrió con su marido Félix Jorge Gorospe.

2320. LEÓN CAMBLOR MARÍA. Oviedo 1928. Krasnovídovo, Bashkiria. Soujós "Primorie" de Crimea. Casada con Pablo Rocha. Se repatrió.

2321. LEÓN GÓMEZ JOSÉ. 1925. Eupatoria, Sarátov. Obrero en Tbilisi. Moscú, técnico de construcción en Sochi, luego en Kislovodsk. Se repatrió en 1970.

2322. LEÓN TROYA LORENZO. Cádiz 1895. Marino mercante en el barco "Juan Sebastián Elcano". Odessa, Aktiubinsk, Rostov. Murió en Rostov hacia 1967.

2323. LEÓN VALÁZQUEZ MANUEL. Sevilla 1916. PCE-1934. Durante la guerra comisario político de regimiento, cursó los estudios de piloto en la U.R.S.S. En la U.R.S.S. trabajó en la fábrica Lijachov, voluntario en el ER piloto, teniente-mayor de caza, condecorado con la Orden de la Estrella Roja. Obrero de la fábrica Lijachov. Se repatrió con su mujer Francisca Vela Díaz.

2324. LEONARDO DÍAZ JOSÉ. Santander 1929. Leningrado, RU. Detenido. Sujumi. Se repatrió.

2325. LEONARDO SÁIZ IRENE. Bilbao 1928. Eupatoria, Sarátov, Moscú, reside en Izium, región de Járkov. Fallecido el 24 de marzo de 1988.

2326. LEONARDO SÁIZ ISIDORO. Baracaldo 1932. Eupatoria, EO de Sarátov, Óbninskoye, Sarátov, Najávino, RU de Liublinó, obrero en Moscú, chófer en la embajada cubana. Falleció en Moscú en 1978.

2327. LEONARDO VESCA PABLO. Baracaldo 1926. Eupatoria, EO de Sarátov, Tbilisi, Moscú fca. 43, Crimea, ajustador en la fábrica "Krasni Profintern" de Dniepropetrovsk.

2328. LERA ORTIZ MILAGROS. Santander, 1916. Durante la guerra telefonista en la Jefatura de Sanidad. En la U.R.S.S. trabajó en Rostov, Ordzonidize Aktiubinsk, Crimea y Dniepropetrovsk. Se repatrió en 1973 con su marido Cristino Pérez Lobo.

2329. LETOSA PELET JOSÉ MARÍA. Zaragoza 1916. Campesino. Ingresó en el P. en 1946. Durante la fuerra vino a la URSS a estudiar para piloto. Trabajó en Járkov, Gorki, voluntario en el ER, estuvo en guerrilleros (Bielorrusia), obrero en la fábrica 30 de Moscú. Se repatrió.

2330. LEZAMETA ECHANO BEGOÑA. Bilbao 1928. Leningrado, Eupatoria, Sarátov, Tbilisi, Moscú fábrica 45. Escuela de Arte de Zagorsk, Crimea sovjós "Povieda", Rostov. Estuvo casada con Ángel Muñiz Rodríguez, obrera en Rostov.

2331. LEZAMETA ECHANO ESPERANZA. Bilbao 1932. Pushkin, Eupatoria Najávino, Bolshevo. Se repatrió.

2332. LIMA TOMÁS ANDRÉS. Bilbao 1917. A la U.R.S.S. vino de Alemania en 1945, mecánico en la fábrica de champagne de Sudak. En 1958 se marchó a la RDA.

2333. LINARES SORREIRO LUCIANO. 1924. Óbninskoye, Leningrado. Fue hecho prisionero por los alemanes y enviado a España.

2334. LINAZA FUNDAZURI JOSÉ. Bilbao 1913. Marino. Ingresó en el P. desde 1944. A la URSS vino con el barco "Cabo San Agustín". Trabajó en Rostov, Ordzhonikidze, voluntarop en el ER, obrero de la fábrica 45 de Moscú. Se repatrió con su mujer Libertad Sánchez Pérez.

2335. LIROLA ÁLVAREZ EMILIANO. Madrid 1916. Tipógrafo. En el P. desde 1935 y del PCUS desde 1965. Durante la guerra capitán, jefe de batallón, condecorado con la medalla del Valor, perdió una pierna. En la U.R.S.S. permaneció en un sanatorio especial en Perediélkino, jefe de almacén en Kokand y Crimea, empleado en Krivoy Rog, profesor de español en Piatigorsk, en la U.R.S.S. se casó primero con Francisca Navarro y después con Faustina Sánchez García. Falleció en 1982.

2336. LÍSTER FORJÁN ENRIQUE. Cabo[155] (Coruña) 1907. Cantero. Ingresó en el P. en 1931. Durante la guerra llegó a coronel jefe de cuerpo de Ejército. Academia Frunze. Casado con Carmen López Serrano. Salió de la U.R.S.S. [En 1968 fundó el Partido Comunista Obrero Español en desacuerdo con la actitud del PCE frente a la primavera de Praga. Regresó a España en 1977. En 1986 reingresó en el PCE. Falleció en Madrid el 8 de diciembre de 1995. Nota del autor].

2337. LIZARRAGA SALINAS ANTÓNIA. San sebastián 1923. Óbninskoye Sarátov, Academia Timiriázev, agrónoma en Moscú. Ingresó en el P. en 1946. Casada con Agustín López Marcos. Se repatrió.

2338. LIZARRALDE ARECHABALETA ALBERTO. Eibar 1924. Pravda, Sarátov. Moscú, tecnólogo en la fábrica Nº1 de reparación de autos. Ingresó en el P. en 1946. Se repatrió con su mujer Beatriz González Varela.

155. En realidad, nació en Ameneiro, aldea del municipio de Teo (La Coruña). Nota del autor.

2339. LIZARRALDE BELDARROE ESTEBAN. San Sebastián 1929. Pravda, Bolshevo, Instituto de Medicina. Médico en Moscú. Casado con Carmen Alcorta y divorciado.

2340. LIZARRALDE (PUR-ABRAS) BELDARROE JULIO. San Sebastián 1931. Pravda, Instituto Pedagógico, profesor de Historia en Volvogrado, Bakú. Se repatrió en 1990.

2341. LIZARRALDE BELDARROE MILAGROS. San Sebastián 1926. Falleció de tuberculosis en Tbilisi en 1942.

2342. LIZARRALDE LUCÍA. Esposa de Luis Imberr. Kramatorsk. Falleció durante la evacuación a Tashkent en 1941.

2343. LIZUNDIA BENGOECHEA ERNESTO. Eibar 1928. Odessa, Eupatoria. Ingeniero de Minas. Se repatrió.

2344. LIZUNDIA BENGOECHEA AGUSTÍN. Eibar 1930. Odessa, Sarátov, Moscú, fábrica "Krasni Proletari". Se repatrió con su mujer Teresa Hungría Pérez.

2345. LIZUNDIA BENGOECHEA FERNANDO. Eibar 1923. Odessa, Sarátov, Tbilisi, Jimki fábrica 456. Se repatrió con su mujer Julia Elardui.

2346. LIZUNDIA BENGOECHEA JOSÉ. Eibar 1925. Odessa, RU de Samarcanda, obrero en Tashkent y en la fábrica 30 de Moscú. En el P. desde 1946. Se repatrió con su mujer Ángeles Fernández García.

2347. LODOSA ARRARÁS FRANCISCA. Bilbao 1928. Óbninskoye, Sarátov, técnico de construcción, empleada en Moscú.

2348. LODOSA ARRARÁS GLORIA. Bilbao 1925. Óbninskoye, técnico textil. Instituto Textil de Moscú. Se repatrió.

2349. LODOSA ARRARÁS ROSARIO. Bilbao 1926. Óbninskoye, EO de Sarátov, obrera en Moscú. Casada con Enrique Ruiz. Se repatrió.

2350. LOIZAGA ZAMARRINA ANTÓNIO. Bilbao 1926. Óbninskoye, EO de Sarátov, Tbilisi, fábrica de maquinaria de Perovo. Se repatrió con su esposa Secundina Blanco.

2351. LOCHE ROSAL MARÍA LUISA. Gijón 1925. Krasnovídovo. Pereció en 1942 a causa de un bombardeo en Stalingrado.

2352. LOCHES ROSAL RUFINA. Gijón 1927. Krasnovídovo, Stalingrado. Universidad de Moscú, empleada en una biblioteca de Izmail (Moldavia). Ingresó en el P. en 1948. Se repatrió. Falleció.

2353. LOMA (de la) FERNÁNDEZ MANUEL. Madrid 1906. Médico de la Armada. Ingresó en el P. en 1936. Durante la guerra capitán médico en los buques "Méndez Núñez" y "Miguel de Cervantes". En la U.R.S.S. trabajó de cirujano en Riazán, Crimea. Se repatrió.

2354. LÓPEZ ABADÍA JOSÉ. Huesca 1916. Estudiante de comercio. En el JC desde 1933. PCE-35. Durante la guerra llegó a jefe de sección de EM de brigada. En la U.R.S.S. trabajó en Harkov, después en la casa de niños de dicha ciudad y en Meleus de educador, voluntario en el ER, cayó en guerrilleros con el grupo de Justo Rodríguez.

2355. LÓPEZ ALCUBILLA JOSÉ LUIS. La Arboleda 1925. Óbninskoye, Samarcanda, Moscú, Instituto de Economía. En la actualidad economista en la construcción de Moscú. Miembro del PCUS.

2356. LÓPEZ ALCUBILLA MARÍA. La Arboleda 1929. Jerson, Solnechnogorsk, técnico de costura en Bolshevo. Actualmente trabaja de maestra en Eupatoria.

2357. LÓPEZ ÁLVAREZ JOSÉ. Mieres 1928. Leningrado. Pereció en un accidente ferroviario en 1946 cerca de M tishi.

2358. LÓPEZ ÁLVAREZ JULIO. MIeres 1925. Leningrado, Majaradze, técnico eléctrico de Tbilisi e Instituto de Economía de Leningrado, ingeniero de organización de la producción en la fábrica de maquinaria de construcción de carreteras de Sterlitamak. Casado con Oliva González Suárez. Se repatrió.

2359. LÓPEZ AZA MARÍA. Bilbao 1926. Óbninskoye, Sarátov, Tbilisi, Moscú, técnico de costura de Bolshevo. Se repatrió con su marido José Oribe.

2360. LÓPEZ VALDEAVERO FACUNDO. Madrid 1910. Perteneció a las MACC. En la U.R.S.S. trabajó en Kolomná, voluntario en el ER, cayó en gue-

rrilleros en Yugoslavia, en las cercanías de Pernisa de Mutta el 7 de febrero de 1945.

2361. LÓPEZ BARANDÓN IGNACIO. Santander 1926. Vino a la U.R.S.S. durante la guerra de Alemania. Se repatrió.

2362. LÓPEZ BARQUES JUAN. Valencia 1927. Pirogóvskaya, Óbninskoye, Sarátov, Instituto de Construcción de Moscú. Ingeniero en Járkov. Se repatrió.

2363. LÓPEZ BARQUES REMEDIOS. Valencia 1930. Pirogóvskaya, Óbninskoye, Sarátov, Moscú, EO de Krasnogorsk, fábrica de Izium (Járkov). Se repatrió.

2364. LÓPEZ BARRENECHEA CARMEN. San Sebastián 1926. Kíev, Sarátov, técnico de medicina de Sérpujov. Falleció de tuberculosis en Moscú el 2 de marzo de 1948.

2365. LÓPEZ BARRENECHEA LUISA. Métrico (Guipúzcoa) 1925. Kíev, Stalingrado, Instituto de Transporte ferroviario de Moscú. Ingeniera en Moscú, Cuba, Moscú. Casada con Eugenio Pozas García. Se repatrió en 1972. En el P. desde 1954.

2366. LÓPEZ BARRENECHEA MARÍA. San Sebastián 1924. Kíev, Stalingrado, Moscú. Técnico de carreteras. Ingresó en el P. en 1946. Casada con Francisco Pararols. Se repatrió.

2367. LÓPEZ BARRENECHEA RAMÓN. San Sebastián 1924. Kíev, Samarcanda y Moscú. Instituto Energético, ingeniero electricista en Riga. Ingresó en el P. en 1946. Se repatrió con su mujer Ermelina Llana.

2368. LÓPEZ BILBAO ESTHER. Bilbao 1926. Odessa, Sarátov, obrera en Tbilisi, perito textil en Kalinin. Casada con Lucio Rueda. En el P. desde 1966. Se repatrió en 1992.

2369. LÓPEZ BILBAO JUAN. Bilbao 1930. Odessa, Sarátov, escuela ferroviaria de la estación Nóvaya. Se marchó para Francia en marzo de 1947.

2370. LÓPEZ CÁCERES MARÍA. Salamanca 1916. Enfermera durante nuestra guerra, condecorada con la Medalla de la Cruz Roja. Miembro del P. desde el

año 1935. Trabajó en Kolomná, Kírov, Crimea, Krivoy Rog. Casada con José Creus Capdevila. Se repatrió.

2371. LÓPEZ CASTRO ÁNGEL. Cádiz 1896. Maquinista naval. A la U.R.S.S. llegó en el barco "Juan Sebastián Elcano". En la U.R.S.S. trabajó de educador en la casa de niños de Odessa, obrero en Rostov, voluntario en el ER, obrero en diferentes empresas de Moscú. Ingresó en el P. en 1944. Se repatrió en 1969.

2372. LÓPEZ DE LA FUENTE JULIA. 1913. Modista. En el P. desde 1931-70. Vino a la U.R.S.S. de educadora con los niños de Járkov. Stalingrado, Eupatoria, obrera en un artel de inválidos, pensionista en Moscú. Casada con José Herráiz. Se repatrió en diciembre de 1978.

2373. LÓPEZ DE LA FUENTE JUSTO. León 1909. Miembro del P. desde 1932. Ocupó cargos de dirección en el CP de Madrid y en los grupos de oposición sindical Revolucionaria en la construcción. Durante nuestra guerra llegó a jefe de brigada, condecorado con la Medalla del Deber Militar. En la URSS estudió en Planérnaya, voluntario en el ER, luchó en la retaguardia enemiga, salvando al Jefe de la unidad Orlovsky (herido) del cerco enemigo. Condecorado con la orden Guerra Patria de primer grado y la medalla del Valor. Después de la guerra salió de la U.R.S.S.. En 1946 fue encarcelado en España y condenado a 23 años. Falleció en España a consecuencia de las torturas en 1965.

2374. LÓPEZ DE GUERENU OVIDIO. Eibar 1922. Óbninskoye, Samarcanda, Instituto de Economía de Moscú, economista en Vladímir. En el P. desde 1965 hasta 1970.

2375. LÓPEZ DE LOS RÍOS AMOS. Balmaceda 1929. Járkov, Stalingrado, Meleus (Bashkiria), Tarásovka, obrero en la fábrica "Boriets", especialista en Cuba, perito mecánico en Moscú. En el P. desde 1965. Se repatrió en 1976.

2376. LÓPEZ DE LOS RÍOS JOSÉ LUIS. Valmaseda 1927. Járkov, Danílovka, Stalingrado, Meleus, obrero en la fábrica 30 de Moscú, técnico de soldadura de Moscú, especialista en Cuba. En el P. desde 1946. En la actualidad trabaja de ingeniero en Tuapsé, región de Krasnodar.

2377. LÓPEZ DOMÍNGUEZ FRANCISCO. Bahía Blanca (Argentina) 1908. En el P. desde 1936-70 y en el PCUS desde 1964. Durante la guerra actuó en la aviación. En la U.R.S.S. trabajó en Gorki, voluntario en el ER, coger en diferentes empresas de Moscú. Pensionista. Falleció en enero de 1986.

2378. LÓPEZ ELIZALDE JUAN. San Sebastián 1927. Pravda, Najávino, técnico de la construcción, empleado en una fábrica química en la región de Gorki. Falleció en 1994.

2379. LÓPEZ ELIZALDE JOSÉ MARÍA. San Sebastián 1928. Pravda, Najávino. Detenido. Sojvós "Feodosiski" de Crimea.

2380. LÓPEZ FERNÁNDEZ CELSO. Asturias 1925. Leningrado, voluntario en el frente. Falleció de tuberculosis en la casa de inválidos N.4 (región de Moscú) en 1947.

2381. LÓPEZ FERNÁNDEZ PEDRO. Bilbao 1924. Óbninskoye, Samarcanda, técnico y después Instituto de la Industria Alimienticia, director del combinado de pan de Samarcanda con domicilio: calle Respuvlikánskaya 58. Miembro del PCUS desde 1950.

2382. LÓPEZ GANIVET ISABEL. Madrid. Maestra en Óbninskoye. Se fue para Méjico con su marido José Díaz Celis en 1946.

2383. LÓPEZ GANIVET JOSEFA. Madrid 1908. Maestra. En el P. durante 1937-70. Vino a la U.R.S.S. de maestra en Pirogóvskaya, redactora en la Editorial de Lenguas Extranjeras, profesora de español en el Instituto de Lenguas, traductora en la mencionada Editorial. Casada con José González Martínez. Se repatrió en noviembre de 1978.

2384. LÓPEZ GARCÍA ADOLFO. Sama 1928. Pravda, Sarátov, Moscú, fábrica 30. Detenido en Crimea (1947). No se sabe nada de él.

2385. LÓPEZ GARCÍA AVELINO. Sama 1932. Pravda, Tarásovka. EO de Liublinó. Detenido, soldador en el trest "Soyjostroi" y desde 1968 en Krasnodar. Repatriado en 1995.

2386. LÓPEZ GARCÍA BEGOÑA. Bilbao 1924. Odessa, Sarátov, Crimea, sovjós "Pobieda". Casada con Francisco Funqueriño. Falleció en 1950.

2387. LÓPEZ GARCÍA CARMEN. Bilbao 1926. Odessa, Sarátov, Crimea sovjós "Pobieda", Dniepropetrovsk. Casada con Fermín Garro Jiménez. Se repatrió.

2388. LÓPEZ GARCÍA CELSO. Gijón 1925. Leningrado, Tbilisi, Instituto Textil, ingeniero jefe de una planta del combinado textil Glujovo de Noguinsk. Casado con María Luisa Díez Saola. En el P. desde 1963-70 y en el PCUS desde el año 1957.

2389. LÓPEZ GARCÍA DEMETRIO. 1925. Óbninskoye, Leningrado, voluntario al ER. Detenido. Trabajó en "Mólotovugol" con la ciudad de Osinsk, región de Remero (1948) junto con Calero Valentín.

2390. LÓPEZ GARCÍA ESTRELLA. Sama 1929. Casa Pravda, Sarátov, Najávino, EO de Krasnogorsk, obrera en Kosinó, se marchó para Cuba.

2391. LÓPEZ GARCÍA JOSÉ. Sama 1935. Pravda, Eupatoria, obrero. Actualmente reside en Liublinó. Repatriado.

2392. LÓPEZ GARCÍA ASUNCIÓN. Turón 1928. Pravda, Sarátov, Moscú, técnico de medicina de Sérpujov. Enfermera en Púshkino y en Moscú.

2393. LÓPEZ GONZÁLEZ CARMEN. San Sebastián 1924. Odessa, Sarátov, Moscú, fábrica Frunze. Falleció en diciembre de 1971 en Moscú, de cáncer.

2394. LÓPEZ GONZÁLEZ COVADONGA. Turón 1927. Pravda, Sarátov, fábrica textil de Túshino, luego Noguina de Moscú. Se repatrió con su marido Félix Rodríguez Barrueta.

2395. LÓPEZ GONZÁLEZ EUGENIA. Falleció en Sarátov el 9 de junio de 1944.

2396. LÓPEZ GONZÁLEZ ELENA. La Arboleda 1931. Óbninskoye. Falleció en Alekséevka (Sarátov) en 1944.

2397. LÓPEZ GONZÁLEZ FRANCISCO. La Arboleda 1927. Óbninskoye, Sarátov. Falleció en la cárcel de Tbilisi en octubre de 1944.

2398. LÓPEZ GONZÁLEZ JOSÉ. Coruña 1916. Trabajó de armador metálico para el cementerio de Artiómovsk. Falleció en marzo de 1984.

2399. LÓPEZ GONZÁLEZ MANUEL. Turón 1930. Pravda, Sarátov, Bolshevo, EO de Liublinó, fábrica de neumáticos, chófer en Moscú. Falleció en 1999.

2400. LÓPEZ GONZÁLEZ MARIANO. Baracaldo 1926. Odessa, Pravda, Sarátov, Tashkent, falleció en Tashkent en 1943 de enfermedad.

2401. LÓPEZ GONZÁLEZ MARI NIEVES. La Arboleda 1923. Óbninskoye, Samarcanda, Moscú, técnico de medicina. Casada con Francisco Cenitagoya. Se repatrió.

2402. LÓPEZ GONZÁLEZ PAULA. La Arboleda 1928. Óbninskoye, Sarátov, obrera y contable en una empresa de Túshino, mecanógrafa en TASS, empleada en el Instituto de América Latina. En el P. desde 1964 hasta 1970. Jubilada.

2403. LÓPEZ GONZÁLEZ TOMÁS. Baracaldo 1924. Pravda, Tbilisi, Moscú, Universidad. Economista en el Instituto de Economía de la Academia de Ciencias. Repatriado con su mujer Irene de la Rosa Escudero.

2404. LÓPEZ GUTIÉRREZ ARACELI. Sestao 1916. Miembro de la JSU desde 1937. En la U.R.S.S. trabajó en la casa de niños y después en la producción en la ciudad de Járkov, Stalingrado, Crimea sovjós "Feodosisky". Casada con Ángel Aguilera Gómez. Se repatrió.

2405. LÓPEZ GUTIÉRREZ JOSÉ RAMÓN. Sestao 1931. Járkov, Crimea sovjós "Feodosisky", Universidad de Vorónezh, profesor de español en una escuela de Vorónezh.

2406. LÓPEZ IGLESIAS BERNARDO. San Sebastián 1926. Kíev, Najávino, Instituto Energético de Moscú. Falleció de tuberculosis estudiando en dicho Instituto en 1945.

2407. LÓPEZ HERNÁNDEZ FERNANDO. Bilbao 1930. Se repatrió con su mujer Rosa Campo.

2408. LÓPEZ IGLESIAS JUAN MANUEL. San Sebastián 1927. Óbninskoye, Kíev, Leninsk, Meleus (Bashkiria), escuela de pintura de Moscú, Academia de Pintura de la U.R.S.S., profesor de la Academia de Arte de Riga. Ingresó al P. en 1948. Se repatrió.

2409. LÓPEZ LOAISA JACINTO. 1920. PC-38. Alumno-piloto. Járkov, voluntario en el ER, desaparecido. Cayó en la guerra Patria en Novorosiisk en abril de 1943.

2410. LÓPEZ LÓPEZ EMILIANO. Valmojado (Toledo) 1913. En el P. desde 1934 hasta 1970. Durante la guerra llegó a Comisario de Brigada. En la U.R.S.S trabajó en Gorki, voluntario en el ER, obrero en Kúntsevo, en la fábrica de cojinetes, maestro en una empresa de carrocerías de automóviles de Moscú. Fallecido en 1987.

2411. LÓPEZ LÓPEZ GOITA GREGORIA. Baracaldo 1927. Eupatoria, Orlóvskoye, Tarásovka, Najávino, EO de Krasnogorsk, fábrica de Izium (Járkov). Se repatrió.

2412. LÓPEZ LÓPEZ JESÚSA. Baracaldo 1925. Eupatoria, Sarátov, Tbilisi, fábrica de Jimki. Se repatrió.

2413. LÓPEZ LOSADA ANTÓNIO. 1911. Vino a la U.R.S.S. en el barco "Cabo San Agustín" a Teodosia. Trabajó en Rostov, Ordzonikidze. Aktiubinsk, ER. Eupatoria. Falleció en 1962.

2414. LÓPEZ LLANOS PEDRO. Bilbao 1923. Moscú, Leningrado, fábrica "Electrosila". Voluntario en el ER. Cayó en el frente de Leningrado.

2415. LÓPEZ MAESO FRANCISCO. Bilbao 1928. Odessa, EO de Krasnogorsk, obrero en Moscú. No se sabe nada según las Milicias.

2416. LÓPEZ MARCOS AGUSTÍN. Rentaría 1916. Vino a la U.R.S.S. a la escuela de aviación. Ingresó en el P. en 1945. Kolomná, escuela militar de ingeniería, tornero en la fábrica 221. Casado con Antonia Lizarraga Salinas. Se repatrió.

2417. LÓPEZ MONTERO LEOVIGILDO. Madrid 1922. Vino a la U.R.S.S. con pilotos soviéticos en 1937. Leningrado, voluntario en el ER, perito en Kimki, ingresó en el P. en 1946. Se repatrió con su mujer Jesúsa Rojo.

2418. LÓPEZ MORENO QUINTÍN. Madrid 1918. Vino a la U.R.S.S. a la escuela de pilotos. Internado desde 1940 hasta 1948, se repatrió y volvió, chófer en Yalta hasta la actualidad. Falleció en 1991.

2419. LÓPEZ MORLANDES MANUEL. Madrid 1917. Ingresó en el P. en 1936. Durante la guerra sargento e instructor del P. en tanques. En la U.R.S.S. trabajó en Járkov, Gorki, Kokand, voluntario en el ER, obrero de la fábrica 30 de Moscú, mecanógrafo en Ediciones. Casado con Balbina Rico. Se repatrió.

2420. LÓPEZ ORTEGA FIDEL. Bilbao 1926. Kíev, Stalingrado. Detenido. Trabajó en Chernikovsk (Bashkiria). Se repatrió.

2421. LÓPEZ PASCUAL JOSÉ. Valencia 1892. Ingresó en el P. en 1936. Durante la guerra fue policía. En la U.R.S.S. trabajó en Kramatorsk. Falleció en Tashkent el 30 de junio de 1942.

2422. LÓPEZ PERIS CONSTANTINO. Barcelona 1914. Contramaestre. Ingresó en el P. en 1946. A la U.R.S.S. vino a hacer cursos de piloto. Trabajó en Kramatorsk, Tashkent, voluntario en el ER. Obrero en el combinado textill Krásnaya Roza de Moscú. Casado con Carmen Sarquella Pujol. Se repatrió.

2423. LÓPEZ PUERTAS ANDRÉS. Bilbao 1925. Óbninskoye, Samarcanda, Instituto de Economía, economista en Donskoi, Stalinogorsk (región de Moscú). Ingresó en el P. en 1948. Casado con Mercedes Astigarraga. Se repatrió.

2424. LÓPEZ PRIETO ENRIQUE. Turón 1925. Leningrado, Tbilisi, en el P. desde 1946 hasta 1970. Obrero en la fábrica Lijachov.

2425. LÓPEZ RAMÓN. Barcelona 1912. En el P. desde 1932. Se repatrió.

2426. LÓPEZ REPISO JUAN. Vergara 1926. Óbninskoye, Sarátov, obrero en Túshino. Casado con rufina Anguli García. Se repatrió.

2427. LÓPEZ REPISO ÁNGEL. Vergara 1924. Odessa, falleció de peritonitis en mayo de 1945.

2428. LÓPEZ RÍOS DOMINGO. 1917. Rostov. Marido de Luisa Blanco. Cayó en guerrilleros en el Cuban en enero de 1943.

2429. LÓPEZ RODRÍGUEZ CELSO. León 1888. Maestro en Leningrado, Kirov, Bolshevo. Obrero en Crimea. Falleció en Eupatoria en diciembre de 1954.

2430. LÓPEZ RODRÍGUEZ LUIS. Madrid 1923. Vino a la U.R.S.S. con la División Azul, internado (1942-54), obrero en el combinado textil de Kíev. En el P. desde 1958-70.

2431. LÓPEZ SANMARTÍN JOSEFINA. Barcelona 1919. PCE 1935. Secretario General de las JC de Aragón, miembro del CC de la JC. Durante la guerra miembro de la CE de la JSU, secretario general del Comité Nacional de la Unión de muchachas. En la U.R.S.S. estudió y trabajó en Planérnaya, Instituto

205, Universidad de Moscú (Historia). Casada con Fernando Claudín y después con Joaquín de Diego. Salió de la U.R.S.S.

2432. LÓPEZ SARABIA ANTÓNIO. Totana (Murcia) 1909. A la U.R.S.S. vino como comandante de batería del crucero auxiliar "Cabo San Agustín". En la U.R.S.S. trabajó en Kramatorsk, Tashkent, voluntario en el ER, electricista en la lavandería mecánica N.6. Ingresó en el P. en 1948. Falleció en Moscú en septiembre de 1967.

2433. LÓPEZ SERRANO CARMEN. Mujer de Enrique Líster. Moscú, Tashkent. Se fue de la U.R.S.S. con su marido.

2434. LÓPEZ TAMAYO MÁXIMO. SIP. Trabajó en Járkov, Stalingrado, voluntario en el ER. Cayó en la guerra Patria en guerrilleros.

2435. LÓPEZ VALLADARES ARSENIO. León 1919. Estudiante. Ingresó en el P. en 1935. Durante la guerra Comisario de Sanidad en el V Cuerpo. En la U.R.S.S. Estudió en Planérnaya. Salió de la U.R.S.S.

2436. LÓPEZ VILLANUEVA CONCHA. Bilbao 1923. Jersón, Moscú, Sarátov, Instituto Ferroviario, ingeniero-economista en la línea ferroviaria Moscú-Kíev. Ingresó en el P. en 1946. Se repatrió.

2437. LÓPEZ VELASCO ÓSCAR. Mieres 1933. Tarásovka. Su última dirección: M tishi.

2438. LÓPEZ VILLANUEVA PURA. Bilbao 1924. Jersón, Sarátov, Universidad. Se repatrió.

2439. LORENTE BUENO JUAN. Cartagena 1919. A la U.R.S.S. vino a la escuela de aviación. Trabajó en Járkov, Stalingrado, guerrillero, condecorado con las Órdenes Bandera Roja y Estrella Roja, junto con Campesino y Campillo intentó ilegalmente marchar al Irán. Se repatrió.

2440. LORENTE GÓMEZ SALVADOR. Toledo 1913. Ferroviario. En el P. desde 1934. Fue profesor de la escuela de cuadros de Albacete. Planérnaya, Briansk, voluntario en el ER. Cayó en la Guerra Patria el 30 de octubre de 1942 cerca de Leningrado.

2441. LORENTE SOLÁRZANO MARÍA. 1909. Costurera en la casa de Odessa, Orlovskaya. Se fue para Francia después de la guerra.

2442. LORENZO DÍAZ PURA. Gijón 1924. Leningrado, Tbilisi, Moscú, técnico de reservas. Se repatrió.

2443. LORENZO HERNÁNDEZ ARGENTINA. Gijón 1928. Krasnovídovo, Ufá, Stalingrado, Moscú EU de fábrica "Boriets". Casada con Antonio de la Plaza. Reside en Voroshilovgrad.

2444. LORENZO HERNÁNDEZ BONIFACIO. Gijón 1926. Krasnovídovo, Stalingrado, Moscú. Detenido. Liublinó, chófer en Moscú. Falleció en Moscú en el verano de 1980.

2445. LORENZO HERNÁNDEZ ZULIMA, Gijón 1925. Krasnovídovo, Ufá, Oréjovo, Dniepropetrovsk. Se repatrió con su marido José Aya Sierra.

2446. LORENZO RIVERA ALEJANDRA. 1911. Trabajó en la casa de Odessa, Orlóvskoye. Se fue para Francia.

2447. LORENZO TUÑÓN ÁNGEL. Pola de Lena 1924. Leningrado. Miass (Cheliábinsk), Tarásovka, jefe de abastecimiento en el Instituto Pedagógico Lenin de Moscú. En el P. desde 1946. Falleció en Cuba en mayo de 1980.

2448. LORENZO TUÑÓN JOSÉ. Pola de Lena 1928. Leningrado, Krasnovídovo, Birsk, Ufá EO de Krasnogorsk. Obrero en la construcción de Moscú.

2449. LOSA GARCÍA JOSEFA. Ciudad Real 1917. Bordadora. Ingresó en el P. en 1936. Miembro del CP de Murcia. En la U.R.S.S. trabajó en Kokand, Rostov, Crimea y Kíev en la fábrica "Bolshevik". Se repatrió.

2450. LOSA GONZÁLEZ ROSARIO. Oviedo 1924. Moscú. Stalingrado. Marchó para Méjico en mayo de 1946 con su marido Jorge Aimar.

2451. LOZÓN MARTÍNEZ JOSÉ LUIS. Sestao 1926. Járkov, Meleus (Bashkiria), Bolshevo. Instituto fluvial de Gorki, ingeniero de reparación de buques en Ástrajan. Casado con Begoña Arcega Gutiérrez. Se repatrió.

2452. LUACES ITURRIBARÍA FRANCISCO. Bilbao 1898. Maquinista naval. Durante la guerra navegó en el "Cristóbal Colón". En la U.R.S.S. trabajó en Simferópol de ajustador mecánico. Ingresó en el P. en 1946. Se repatrió.

2453. LUCAS ROMUALDO. Navalcarnero (Madrid) 1919. Guardia de bosque en Vólogda (1943), ajustador en Kokand (1952) y desde 1968 reside en Krasnodar.

2454. LUEJE ALEA CARIDAD. Cangas de Onís 1898. Costurera en las casas de Leningrado, Tbilisi. Casada con Nicolás Díez Valbuena. Se repatrió.

2455. LUENGOS RUIZ ÁNGEL. Balmaceda 1928. Odessa, Sarátov, obrero en Kúntsevo.

2456. LUENGOS RUIZ JESUSA. Balmaseda 1927. Odessa, Stalingrado, Ufá, técnico textil en Moscú. En el P. Desde 1965 hasta 1970. Casada con Francisco Idígoras. Falleció en marzo de 1983.

2457. LUNA RODRÍGUEZ ANTÓNIO. Gijón 1927. Krasnovídovo, Stalingrado, RU de Krasnogorsk, obrero en la fábrica de cojinetes, excavador en la empresa Mostelefonstroi. Estuvo casado con Begoña Lavilla y se divorció. En el P. Desde 1966. Se repatrió en agosto de 1979 y volvió en 1983. Fallecido en 1994.

2458. LUNA RODRÍGUEZ RAFAEL. Gijón 1924. Krasnovídovo, Stalingrado, Ufá, obrero en la fábrica 45 de Moscú. Ingresó en el P. En 1946. Se repatrió.

2459. LURUEÑA TORRES SILVIO. Segovia 1901. Piloto. En el P. Desde 1936-70 y del PCUS desde 1958. En la U.R.S.S. trabajó en Kramatorsk, Tashkent, voluntario en el ER, cayó herido. Obrero en Crimea y Dniepropetrovsk, pensionista. Fallecido en agosto de 1987.

2460. LLACER CÁÑAMOS MIGUEL. Pirogóvskaya, Leningrado, voluntario en el frente, herido, desaparecido.

2461. LLANA ÁLVAREZ ÁNGEL. Gijón 1927. Leningrado, Ural, Instituto de aviación de Moscú. Ingeniero en Kaluga, Moscú, Cuba, Moscú. Miembro del P. desde 1947-70. Del PCUS desde 1954. Fallecido el 16 de junio de 1997 en Moscú.

2462. LLANA ÁLVAREZ ERMELINA. Gijón 1924. Leningrado, Samarcanda, Instituto Energético, ingeniera hidrotécnica en Riga. Ingresó al P. en 1947. Se repatrió con su marido Ramón López Barrenechea.

2463. LLANOS MANTECA VIRGILIO. Zafra (Badajoz) 1896. apuntador de teatro. Durante la guerra Comisario de División. Estuvo en la U.R.S.S. en 1935-36. Escuela de Planérnaya. Pensionista en Samarcanda. Miembro del P. desde 1939-70. Falleció en Moscú de un infarto en 1973.

2464. LLANOS MÁS CARLOS. Madrid 1927. Leningrado, Bolshevo. Instituto de Cinematografía. Se repatrió con su mujer Elena García Martínez.

2465. LLANOS MÁS CARMEN. 1923. Casa de Leningrado. Durante la evacuación cayó prisionera y enviada a España.

2466. LLANOS MÁS VIRGILIO. Málaga 1925. Leningrado, Pravda, Kukus (Sarátov), Instituto Energético. Ingeniero en Sverdlovsk, Togliati, Moscú, Cuba (1961-64). Moscú. Ingresó en el P. en 1947-70. del PCUS desde 1954. Condecorado con la Orden de Lenin. [Se repatrió a España con su familia. Reside actualmente en Alfafar (Valencia). Nota del autor].

2467. LLANOS RIESGO ESTHER. Gijón 1930. Bolshevo, Universidad. Maestra de Historia en la Embajada de la U.R.S.S en Méjico (1958-63) y profesora de español en la Universidad de Kizhiniov. Se repatrió en 1982.

2468. LLANOS VALLES JOSÉ MARÍA (HERNÁNDEZ). Madrid 1936. Bolshevo. Tarásovka. Se fue para Cuba después de la guerra.

2469. LLANOS VALLES AURITA. Madrid 1933. Eupatoria, Bolshevo. Se fue para Cuba.

2470. LLISTO MARTÍNEZ MARÍA. Bétera (Valencia) 1919. Casada con Augusto Ferreira. Trabajó en Járkov, Ivánovo, Radio Moscú. En España desempeñó cargos en la JC y organización de P. Pioneros. Miembro del PCE desde 1936. Se repatrió.

2471. LLONA MECHAGA AGUSTÍN. Urdulis (Vizcaya) 1908. Marinero. Odessa, Kasajstan. Se repatrió.

2472. LLOPATEGUI DE LA FUENTE CARMEN. Bilbao 1930. Óbninskoye, EO de Nóvaya. Telefonista. Se repatrió con su marido Esteban Orobio.

2473. LLOPIS BODE ADELA. Gijón 1920. Educadora en Leningrado, obrera en el combinado textil de Tbilisi. Se repatrió.

2474. LLOPIS BODE CARMEN. Gijón 1924. Educadora en la casa de Púshkino, casa de jóvenes. Trabajó en Leningrado, Majaradze, Tbilisi, militante del PCE desde 1961.

2475. LLOPIS CRESPO FRANCISCO. Alicante 1916. Marino. Odessa, Kazajia. Se repatrió.

2476. LLORCA AQUESOLO ANTÓNIO. Bilbao 1929. Óbninskoye. RU de Sarátov. Krasnogorsk. Moscú, obrero en la fábrica 45 "Saliut". Miembro del PCUS. Falleció en 1983.

2477. LLORCA AQUESOLO JESÚS. Bilbao 1931. Óbninskoye, Sarátov, Najávino, Instituto de la Construcción, ingeniero en Moscú, Cuba. Se repatrió en 1969.

2478. LLORENS OSUNA FEDERICO. 1919. Alumno piloto, trabajó en Rostov, Ordzonikidze, voluntario en el ER, Cayó en la Guerra Patria en el Cáucaso en enero de 1943.

2479. LLORENTE CASAS RAMÓN. Madrid 1917. Electricista. Miembro de las JC desde 1935 y del P. desde 1936. Durante la guerra jefe de escuadrilla de cazas. En la U.R.S.S. voluntario en el E, capitán de aciación, obrero en Moscú. Falleció en Moscú en 1967.

2480. LLORENTE DEL MORAL MIGUEL. Bilbao 1928. Eupatoria, RU de Sarátov, Moscú. Repatriado con su mujer Amor Fernández Fernández.

2481. LLORENTE DEL MORAL VICENTE. Bilbao 1929. Eupatoria, Sarátov, Universidad. Se repatrió.

2482. LLORENT SEIS ANTÓNIO. 1911. Barbero. Miembro del PSUC desde 1936. Durante la guerra Comisario de Batallón y Brigada. En la U.R.S.S. trabajó en Briansk, estudió en Planérnaya, voluntario en el ER. Cayó en guerrilleros, cerca de Leningrado.

2483. LLURO BRET FRANCISCA. Falleció en Aktiubinsk en 1942.

2484. LLUIS FRANQUESA ESTEBAN. Maestro nacional. Trabajó en las casas de Óbninskoye y Bolshevo. Casado con María Riera. Se fue para Méjico en 1946.

2485. LLUIS RIERA EMILIO. Barcelona. Óbninskoye. Universidad. Se marchó a Méjico en 1946.

2486. LLUIS RIERA JORGE. Barcelona 1933. Óbninskoye, Tarásovka. Se marchó a Méjico en diciembre de 1946.

2487. LLUIS RIERA MARÍA. Barcelona 1922. Óbninskoye, Samarcanda, Universidad (química). Casada con Víctor Nieto. Actualmente en Cuba

2488. LLUVA ALVAREDA TERESA. Lérida 1883. Miembro del P. desde 1931. Madre de Teresa Palau. Gorki, Moscú. Falleció en 1954.

2489. LLUVA BARRIOPEDRO EUSEBIO. Guadalajara 1914. Empleado de comercio. Ingresó en el P. en 1944. Durante la guerra ayudante mecánico de aviación. A la U.R.S.S. vino a hacer cursos de piloto, trabajó en Járkov, Stalingrado, voluntario en el ER, estuvo de guerrilleros, condecorado con la Orden Estrella Roja. Obrero en Moscú. Se repatrió.

2490. MACARRO ALONSO JOSÉ. 1906. Panadero. En el PCE en 1930. Trabajó en el aparato del CP de Madrid. Rostov, cayó en la Guerra Patria en guerrilleros.

2491. MACAYA TORRES DAMIÁN. Zaragoza 1917. Teniente observador en avión-bombardero. En la U.R.S.S. obrero, voluntario en el ER, luchó en aviación, fue derribado en Berlín y enviado a España por los alemanes.

2492. MACÍA ENEBRA ESPERANZA. Alicante 1902. Tejedora. Ingresó en el P. en 1936. Secretario femenino del CP de Alicante, miembro suplente del CC desde 1937. En la URSS obrera en Kramatorsk, Tashkent y en Crimea. Estuvo casada con José Samper. Se repatrió.

2493. MACHADO MONEDERO CARMEN. Madrid 1933. Pirogóvskaya, Bolshevo. Se marchó para Chile en 1947.

2494. MACHADO MONEDERO EULALIA. Madrid 1924. Moscú, técnico de medicina. Casada con Jerónimo Casado. Se fue de la U.R.S.S. en 1947.

2495. MACHADO MONEDERO MARÍA. Madrid 1926. Moscú, Instituto de Medicina. Se marchó para Chile en 1947.

2496. MACHO MERINO ALBERTO, Santander 1933. Krasnovídovo, Eupatoria, EO de Liublinó, fábrica Lijachov. Se repatrió.

2497. MACHO MERINO JULIO. Reinosa 1924. Krasnovídovo, Stalingrado, obrero fábrica 45. Traductor en la Embajada Cubana. Falleció en 1972 en el tren Moscú-Leningrado.

2498. MADARIAGA REBOEDO ANTÓNIO. Bilbao 1933. Óbninskoye, Najavir. Obrero en la región de Moscú. Se repatrió.

2499. MADARIAGA REDOEDO MARÍA LUISA. Bilbao 1930. Óbninskoye, EO de Nóvaya, fábrica textil de Kuntshevo. Se repatrió.

2500. MADERA SUÁREZ ÁNGEL. Asturias 1923. Leningrado, obrero en la fábrica "Krasni Instrumentálchik", voluntario en el ER, cayó en el frente de Leningrado.

2501. MAESTRE ÁLVAREZ JUANA. León 1907. Viuda de Juan Valdeperas. Casada con Rogelio Trillo, pensionista en Dniepropetrovsk. Se repatrió en 1970.

2502. MAGAL GÁLVEZ JUAN. Valencia 1930. Moscú, Sarátov, EO de Krasnogorsk. Detenido. Se repatrió.

2503. MAGAÑA ALEGRÍA MANUEL. San Sebastián 1931. Odessa, Eupatoria. Se repatrió.

2504. MAGAÑA ALEGRÍA CONCHA. San Sebastián 1927. Odessa, Sarátov, Moscú, fábrica textil de Izmáilovo. Se repatrió.

2505. MAISO MAGAÑA SATURIO. 1924. Somanostra. Falleció el 14 de abril de 1988.

2506. MAJÓN DOMEÑO CASILDA. San Sebastián 1927. Óbninskoye, Sarátov, EO d Schólkovo, fábrica textil de Túshino. Se repatrió.

2507. MAJÓN DOMEÑO JULIO. San Sebastián 1925. Odessa, Tashkent, EO de Krasnogorsk. Detenido. Se repatrió con su mujer Remedios García Castaños.

2508. MALARET ESCARRA PASCUAL. Gironella (Barcelona) 1918. Contable. En el P. desde 1936. Vino a la U.R.S.S. a la escuela de aviación. Trabajó en Járkov, Ivánovo, voluntario en el ER, obrero textil en Ivánovo, Jersón. Se repatrió en 1977.

2509. MAMBRILLA DÍAZ JOSEFA. Bilbao 1911. Trabajó en Kíev, Birsk. Vivía en Moscú. Falleció en Moscú después de la guerra.

2510. MALEA MARTÍNEZ JOSÉ. Bilbao 1930. Jerson, Altai, Bolshevo, Instituto Energético. Se repatrió.

2511. MANEJA VILLAREGUT ANTÓNIO. Barcelona 1894. Marinero. Trabajó en Rostov, Aktiubinsk y Crimea. Se repatrió.

2512. MANRESA NAVARRO ANTÓNIO. Alicante 1907. En el P. desde 1931. Durante la guerra miembro del CP de Alicante. En la U.R.S.S. estudió en Planérnaya, obrero en Kokand, voluntario en el ER, obrero en Crimea, Dniepropetrovsk, pensionista. Casado con Teresa Rodríguez Clavo. Se repatrió en 1972.

2513. MANRUBIA MARTÍNEZ FRANCISCO. Najávino, Eupatoria. Marchó para Méjico en diciembre de1946.

2514. MANRUBIA MARTÍNEZ JOSÉ. Marchó para Méjico.

2515. MANRUBIA MARTÍNEZ JUAN. Marchó para Méjico.

2516. MANSILLA DE LA CRUZ ANASTASIO. Somorrostro 1924. Eupatoria, Sarátov, obrero en Tbilisi, Universidad de Moscú (Economía). Doctor en Ciencias Económicas, profesor en la Universidad y en el Instituto de Ciencias Sociales. En el PCUS-1970. Falleció en Moscú en 1987.

2517. MANSILLA DE LA CRUZ SALVADOR. Bilbao 1925. Eupatoria, Sarátov, Moscú, fábrica.C. Krasni Proletari. Casado con Pilar de la Paz. Se repatrió.

2518. MANSILLA CARAMÉS FRANCISCO. Madrid 1926. Pirogeskaya, Moscú, Sarátov, obrero en Tbilisi, Academia Timiriázev, empleado en el Instituto de mecanización agrícola de Moscú. En el P. desde 1946-70. [Actualmente es el Presidente del Centro Español en Moscú. Nota del autor].

2519. MANSO DE LABAD MERCEDES. Mieres 1905. Maestra en la casa de Krasnovídovo, obrera en un sovjós de Crimea, esposa de Andrés Contreras, pensionista en Zaporozhie. Se repatrió en 1927. Falleció.

2520. MANTARAS GARCÍA VIOLETA. Bilbao 1931. Moscú, EO de Nóvaya. Se repatrió con su marido José Rubio.

2521. MANZANA ALADRÉN CARMEN. Valencia 1907. Sastra. En el P. desde 1936. Durante la guerra miembro del CP de Valencia y del CC, dirigente del C. de Mujeres Antifascistas de Valencia. Estudió en Planérnaya, trabajó en Kokand y Crimea. Se repatrió.

2522. MANZANAL SERNA GUILLERMO. Burgos 1929. Odessa, Sarátov, músico en la escuela de Infantería. Escuela Militar de música Tomílino, EO de Krasnogorsk. Se repatrió.

2523. MANZANAL SERNA TRINIDAD. Burgos 1928. Odessa, Sarátov, técnico químico de Oréjovo, tecnólogo en la fábrica "Karbolit" de Oréjovo. Se repatrió en 1967 con su marido Manuel Pérez Villarreal.

2524. MARCANO MAGUNACELAYA ROBERTO. Eibar 1928. Kíev, Bolshevo, Instituto de Cinematorgrafía, dibujante de películas de dibujos animados en los estudios "Gruziafilm". Se repatrió.

2525. MARCOS (STRUGA) FERNÁNDEZ ISABEL. Asturias 1926. Leningrado, Tbilisi, obrera en Moscú, Riga. En el P. desde 1971.

2526. MARCOS FERNÁNDEZ JOSEFINA. Asturias 1925. Leningrado, Tbilisi, técnico de medicina de Oréjovo, enfermera en Moscú, tracuctora en Cuba, correctora en la editorial Novedades de Moscú. En el P, desde 1962. Se repatrió en 1983. Falleció.

2527. MARÍN ORTIZ VICENTE. Valencia 1911. En el P. desde 1933. Durante la guerra comisario de batallón. Obrero en Rostov, voluntario en guerrilleros, obrero en Moscú. Se repatrió.

2528. MARÍN PARGAS ANTÓNIO. Madrid 1916. En la JC desde 1936. Varias veces detenido. Durante la guerra comisario de batallón en las fuerzas blindadas. En la U.R.S.S. trabajó en Gorki, voluntario en el ER, perdió una pierna. Condecorado con la Orden Estrella Roja. Casado con Ángelita Perpiñán. Enviado a Cuba, Moscú, casado con Ángelita Hernández Barrenechea. Se repatrió en 1974.

2529. MARINA NÚÑEZ JOSEFA. Santurce 1932. Odessa. Falleció en Sarátov en marzo de 1942, de disentería.

2530. MARINA NÚÑEZ LUISA. Santurce 1931. Odessa, Sarátov, Tarásovka, Solnechnogorsk, Instituto Pedagógico "Lenin" de Moscú. Se repatrió con su marido José García Antuña.

2531. MARINA NÚÑEZ ANITA. Bilbao 1925. Odessa, Tbilisi, fábrica.43 de Moscú. Se repatrió, casada con Ricardo Franco.

2532. MARINAS PRIETO ANTÓNIO. Madrid 1919. Vino a la U.R.S.S. a la escuela de aviación. Kolomná, Kokand, guerrilleros sovjós "Feodosiski" de Crimea. Se repatrió.

2533. MARINERO CUADRA CELESTINA. 1925. Bilbao. Eupatoria, Sarátov, obrera enTbilisi, Universidad de Moscú (Economía), empleada en la editorial de Diccionarios de Moscú y de la Enciclopedia Soviética. Casada con Jesús Sordopeña. En el P. desde 1947 y en el PCUS desde 1955. Se repatrió por segunda vez en marzo de 1977.

2534. MARINERO CUADRA PEDRO. Bilbao 1926. Eupatoria, Sarátov, obrero en Tbilisi, Instituto de Comunicaciones de Moscú, ingeniero en Kúybyshev, Cuba, Leningrado. Casado con Joséfina Sánchez Iglesias. En el P. desde 1962. Se repatrió en diciembre de 1977.

2535. MARINO GUDE JUAN. Coruña 1907. Marinero. En el P. desde 1946. Obrero en Odessa, Rostov, voluntario en el ER, obrero en Moscú. Se repatrió.

2536. MÁRMOL REVUELTA ISMAEL. Bilbao 1930. Eupatoria, músico en el ejército en Sarátov. Estudió en la escuela musical de "Gniesinij". Se repatrió con su mujer Lidia Irusta Zubizarrieta.

2537. MÁRMOL REVUELTA RAMONA. Bilbao 1927. Odessa, Sarátov, Tbilisi. Fábrica 43 de Moscú, bibliotecaria en la Biblioteca del Primer Instituto de Medicina de Moscú.

2538. MÁRQUEZ SÁNCHEZ MANUEL. Prado del Rey (Cádiz) 1902. Militar, terminó la academia de infantería de Toledo. En el P. desde 1936. Durante la guerrra teniente coronel. Jefe del 8 y del 11 Cuerpos en extremadura y Cataluña. En la U.R.S.S. estudió en la Academia Superior Vorosshílov. Se encuentra en Cuba.

2539. MÁRQUEZ ALARCÓN ANA. 1876. Moscú. Kokand. Madre de Ernesto Navarro. Falleció en Moscú en 1944.

2540. MARRÓN FERNÁNDEZ CARMEN. Bilbao 1923. Pravda, Leningrado, Tbilisi, Moscú, inválida y casada con Benito González. Repatriada en 1980.

2541. MARRÓN FERNÁNDEZ GABRIEL. Bilbao 1929. Pravda, Tarásovka, EO de Túshino, obrero en la fábrica de excavadoras de Dmitrov. Se repatrió con su mujer Trinidad Pardo Vidondo.

2542. MARSA BEL MANUEL. Castellar del Boleis 1913. Trabajó en Rostov, cayó en la Guerra Patria.

2543. MARTÍ TORNÉ JUAN. Barcelona 1909. Fontanero. En el P. desde 1937 hasta 1970. Durante la guerra trabajó de policía. En la U.R.S.S. trabajó en Cheliavinsk, Samarcanda, voluntario en el ER, mecánico en el sovjós Krasni Luch de Moscú, pensionista.

2544. MARTÍN SANTOS MATILDE. 1908. Trabajó en Voroshilovgrad, en Abai (Kazajstan), en Moscú. Esposa de Santiago Álvarez, falleció en Rumanía en 1969.

2545. MARTÍN ÁVILA FRANCISCO. Oviedo 1923. Leningrado, Majaradshe, técnico de soldadura de Leningrado, maquinista del metro de Leningrado. Es miembro del PCUS. Falleció en Leningrado.

2546. MARTÍN ANGUIANO LEONOR. Aranguren 1917. En el P. desde 1940. Auxiliar en Jersón, Bolshevo, Tarásovka. Se repatrió con su marido Julio Muñoz Ruiz.

2547. MARTÍN DE LA CALLE MANUEL. Toledo 1913. Empleado. En el P. desde 1937. Durante la guerra trabajó en el SIM de la 16 División, capitán en la 213 Brigada Mixta. Detenido en Marsella en 1944 y enviado a Spandau (Alemania). Después de la guerra vino a la U.R.S.S., internado (1945-48), obrero en Roktebel (Crimea). Falleció en este pueblo el 29 de enero de 1974.

2548. MARTÍN GARCÍA GLORIA. Valmaseda 1927. Eupatoria, Bolshevo, 2 Instituto de Medicina, médica en Moscú. Casada con Isaías Álvarez ECHÁNIZ. Se repatrió.

2549. MARTÍN GARCÍA TOMÁS. Valmaseda 1925. Eupatoria, Sarátov, obrero en Moscú.

2550. MARTÍN MARCO AURELIO. Teruel 1900. Metalúrgico. Ingresó en el P. en 1934. En la U.R.S.S. trabajó en Rostov, Ordzonikidze, voluntario en el ER,

obrero en la fábrica Lijachov, pensionista. Se repatrió en 1968 con su mujer Hermenegilda Muñoz.

2551. MARTÍN MEDINA GREGORIO. Madrid 1917. Dependiente. En el P. desde 1936. Durante la guerra temiente, jefe de operaciones de la 3 Brigada. Vino a la U.R.S.S. a hacer cursos de piloto. En la URSS trabajó en Rostov, Ordzonikidze, voluntario en la fábrica de compresores de Moscú. Se repatrió.

2552. MARTÍN MUÑOZ AURELIO. Barcelona 1934. A la U.R.S.S. vino con sus padres. Bolshevo, Instituto de Geología, ingeniero en el Buró de Proyectos del Ministerio de Geología. Ingresó en el P. en 1957. Se repatrió en 1968.

2553. MARTÍN PÉREZ AURELIO. Madrid 1913. Campesino. Ingresó en la JC en 1931 y en el P. en 1936. Durante la guerra comisario de Batallón y brigada. En la U.R.S.S. trabajó en Gorki, voluntario en el ER, cayó en guerrilleros.

2554. MARTÍN RIERA JUAN. Madrid 1916. Ebanista. Ingresó en el P. en 1946. enviado a la escuela de aviación de la URSS. Trabajó en Rostov, Ordzhonikidze, voluntario en el ER, obrero en la fábrica 30 de Moscú. Murió arrollado por un tren en M tishi el 31 de octubre de 1949.

2555. MARTÍNEZ AGUYÓ CARMEN. Pontevedra 1930. Óbninskoye, Sarátov, Tarásovka, EO de Noguinsk y Krasnogorsk, costurera en Moscú. Repatriada en 1992.

2556. MARTÍNEZ AGUYÓN PEPITA. Pontevedra 1928. Óbninskoye, EO de Krasnogorsk. Se repatrió con su marido Francisco Ripoll.

2557. MARTÍNEZ AGUYÓN TEÓFILO. Pontevedra 1932. Óbninskoye, Sarátov, Tarásovka. Se repatrió.

2558. MARTÍNEZ ALCALDE ÁNGEL. Córdoba 1919. Carpintero. En la JSU desde 1935. Vino a la U.R.S.S. a la escuela de pilotos de Kirovabad. Trabajó en Járkov, Stalingrado, voluntario en guerrilleros, panadero en Tashkent. Casado con Aurora Vigar Bóveda y después con Amparo Chust. Se repatrió.

2559. MARTÍNEZ ALONSO MARÍA. Buenos Aires 1927. Kaluga, Tarásovka, técnico ferroviario de Liublinó, técnico de medicina, enfermera en Orejov. Ingresó en el P. en 1948. Se repatrió.

2560. MARTÍNEZ ALONSO HORTENSIA. Buenos Aires 1928. Casa Tarásovka, EO de Ufá, detenida. Según información del Buró de búsqueda de la Cruz Roja de diciembre de 1968, murió en Ufá.

2561. MARTÍNEZ ÁLVAREZ ALFREDO. Oviedo 1927. Leningrado, Tbilisi, Instituto de Comunicaciones, ingeniero en Telégrafos, Central de Moscú. Fallecido el 18 de diciembre de 1995 en Moscú.

2562. MARTÍNEZ ÁLVAREZ ANGELITA. Gijón 1932. Pravda, Bolshevo, Tarásovka. Eupatoria, EO de 21 de Oréjovo, costurera en Dniepropetrovsk. Se repatrió con su marido José María Gómez.

2563. MARTÍNEZ ÁLVAREZ ANTÓNIO. Oviedo 1924. Krasnovídovo, Stalingrado, Birsk, Kusnarenkovo, operador de radio en Púshkino y en TASS, Instituto de la Construcción, ingeniero en Kúybyshev y en Moscú, especialista en Cuba. Casado con María Mediavilla. En el P. desde 1946.

2564. MARTÍNEZ ÁLVAREZ AURORA. Bilbao 1933. Pravda, Bolshevo, Najávino, Universidad de Moscú (Economía). Traductora en el Instituto de Ciencias Sociales, en la revista Mujer Soviética. Se repatrió en 1988.

2565. MARTÍNEZ ÁLVAREZ AVELINO. Gijón 1927. Pravda, Sarátov, Moscú, sovjós "Povieda" de Crimea, obrero en Dniepropetrovsk. Actualmente trabaja y reside en Moscú. Falleció en mayo de 1992.

2566. MARTÍNEZ ÁLVAREZ CARMEN. Oviedo 1926. Krasnovídovo, Stalingrado, Instituto de finanzas, economista en Ashjabad, en Kishiniov.

2567. MARTÍNEZ ÁLVAREZ CLARA. Oviedo 1928. Krasnovídovo, Stalingrado, Instituto de Medicina, médica en Balashija. Viuda de Eduardo Uribe Echevarría. Casada con Enrique Rojo Fernández. En el P. desde 1956 (fecha de ingreso en el PCUS-70). Se repatrió en 1989.

2568. MARTÍNEZ ÁLVAREZ LUIS. Oviedo 1927. Leningrado, Instituto Cinematográfico. Pereció en 1946 en un accidente de tren.

2569. MARTÍNEZ ÁLVAREZ MANUEL. Oviedo 1928. Leningrado, Cheliabir, Moscú, Instituto tecnológico de Leningrado. Falleció el 9 de diciembre de 1978 en Moscú.

2570. MARTÍNEZ ÁLVAREZ MARÍA. Bilbao 1931. Eupatoria, RU de Novar, técnico de abastecimiento. Instituto de poligrafía. Se repatrió.

2571. MARTÍNEZ ÁLVAREZ MARÍA. Oviedo 1929. Leningrado. Universidad, empleada en el Instituto de petróleo, Moscú. Falleció en Moscú en marzo de 1985.

2572. MARTÍNEZ ÁLVAREZ PEDRO. Gijón 1930. Pravda, Sarátov, Solnechnogorsk. RU de Tusdino, obrero en la fábrica Lijachov. En el P. desde 1970.

2573. MARTÍNEZ ÁLVAREZ SANTIAGO. Bilbao 1930. Eupatoria, Instituto Energético. Se repatrió.

2574. MARTÍNEZ ARROYO ÁNGELES. Rentaría 1926. Odessa. Falleció en Sarátov de tuberculosis en octubre de 1944.

2575. MARTÍNEZ ARROYO MARÍA. Rentaría 1928. Odessa, EO de Ferroviarios de Nóvaya. Se repatrió.

2576. MARTÍNEZ ARTIMEZ EVA. Gijón 1925. Tarásovka. En 1967 residía en Bakú. Falleció en Bakú en 1976.

2577. MARTÍNEZ RUFINO. Gijón 1928. Tarásovka.

2578. MARTÍNEZ BALLESTEROS EULOGIO. Sestao 1929. Odessa, Bolshevo, Instituto Bauman, empleado en el Ministerio del Petróleo. Se repatrió con su mujer Victoria Paniagua.

2579. MARTÍNEZ BARRERO MARÍA. Villaviciosa de Córdoba 1920. Mecanógrafa. En el P. desde 1938-70. Durante la guerra trabajó de mecanógrafa en el CC. En la U.R.S.S. trabajó de mecanógrafa en la IC, Kokand, profesora de español en la Escuela Diplomática. Estuvo casada con José Valls y hasta la actualidad con Vicente Talón. Se repatrió en 1991.

2580. MARTÍNEZ BERTOLÍN CONCHITA. Barcelona 1935. Óbninskoye, Sarátov, Moscú, Eupatoria, obrera, lleva el apellido de Mitrójina y reside en Moscú.

2581. MARTÍNEZ BERTOLÍN JOSÉ. Barcelona 1933. Óbninskoye, Bolshevo, Eupatoria, EO de Liublinó. Actualmente coger en el combinado textil de Yegórievsk, región de Moscú.

2582. MARTÍNEZ BERTOLÍN JUANA. Barcelona 1929. Óbninskoye, Sarátov, tiene el apellido de su marido Stepánova y reside en Moscú, trabajando de cocinera.

2583. MARTÍNEZ BERTOLÍN VICENTA. Barcelona 1927. Óbninskoye, Sarátov, RU de Túshino, obrera textil en Schólkovo, Yegorieval, Túshino, empleada en la lavandería Nº.14 de Moscú. En el P. desde 1949-70. Se repatrió en 1974.

2584. MARTÍNEZ BLANCO ELISA. Gijón 1931. Krasnovídovo, Stalingrado, RU de Nóvaya, Lublinó. Se repatrió.

2585. MARTÍNEZ BUCETA JOAQUÍN. Villagarcía 1917. Artillero en el "Jaime I". A la U.R.S.S. vino en el "Juan Sebastián Elcano". Trabajó en la fabrica Lijachov, chófer en Samarcanda, voluntario en el ER, obrero en Moscú. Se repatrió con su mujer Jacinta Agudo Cano.

2586. MARTÍNEZ CABALLERO RAFAELA. Miembro del PSU. Vivió en Moscú, Kokand, Moscú. Casada con Rafael Vidiella. Se fue a Hungría.

2587. MARTÍNEZ CABRERIZO ANTÓNIO. Gallarta 1931. Odessa. Instituto Energético. Ingeniero en la empresa "Guidroproekt" Moscú.

2588. MARTÍNEZ CABRERIZO TERESA. Gallarta 1929. Odessa, Sarátov, técnico de medicina de Sérpujov, enfermera en Púshkino y Moscú.

2589. MARTÍNEZ CAMPOS MARÍA LUISA. Bilbao 1925. Eupatoria, Omsk. Detenida. Un hermano: Manuel. Se repatrió con su marido Teodoro Ruiz Mondragón.

2590. MARTÍNEZ CANAL EDUARDO. Gijón 1923. Eupatoria, Sarátov, obrero en Tbilisi, voluntario en el ER, obrero en Moscú, Crimea y Dniepropetrovsk. En el P. desde 1963-70.

2591. MARTÍNEZ CANAL FLOR. Gijón 1926. Eupatoria, técnico y después Instituto Textil de Moscú. Ingeniero economista en la empresa "Volodárskaya" de Dniepropetrovsk. Se repatrió con su marido Paulino Aza.

2591a. MARTÍNEZ CANAL JOSÉ. Gijón 1928. Eupatoria.

2592. MARTÍNEZ CARMONA ANA. Vera (Almería) 1904. Vino a la U.R.S.S. con su marido Antonio Pretel. Se repatrió en 1956.

2593. MARTÍNEZ CARTÓN MARÍA. Madrid 1903. Modista. Miembro del P. desde 1936. Casada con Joaquín Moreno. Se repatrió.

2594. MARTÍNEZ CARTÓN PILAR. Madrid 1910. Peredélkino, Osh, Tbilisi. Se repatrió.

2595. MARTÍNEZ COREAGA FERNANDO. Avanto y Ciérvana 1930. Járkov, escuela de oficios de arte N.41 de Moscú. Marchó a Francia el 1 de mayo de 1947.

2596. MARTÍNEZ COREAGA MARÍA TERESA. Gallarta 1924. Járkov, Pirogóvskaya, Sarátov, Instituto de Medicina. Universidad de Moscú (Biología), empleada en el Instituto de Morfología Humana. En el P. desde 1970. Fallecida el 4 de marzo de 1996 en Moscú.

2597. MARTÍNEZ COREAGA ÓSCAR. Avanto y Ciérvana 1929. Járkov, Melus, Bieloriets, obrero en la fabrica "Trabajo Proletario" de Moscú. Se fue a Francia en 1947.

2598. MARTÍNEZ DE ARAMAYONA ESTHER. Bilbao 1926. Odessa. Trabajó en Tbilisi, Jimki. Casada con Daniel Glaría. Se repatrió.

2599. MARTÍNEZ DEL CASTILLO HIPÓLITO. San Sebastián 1929. Óbninskoye, Sarátov, chófer en Moscú. Se repatrió en 1990.

2600. MARTÍNEZ DEL CASTILLO MANUELA. San Sebastián 1926. Óbninskoye, Tbilisi, técnico de costura de Bolshevo. Instituto de Pedagogía. Se repatrió.

2601. MARTÍNEZ DÍEZ ÁNGEL. Bilbao 1924. Óbninskoye, EO de Leningrado. Dibujante en un hospital de Majaradzhe. Se repatrió con su esposa Aurora Monroy Álvarez.

2602. MARTÍNEZ DÍEZ MERCEDES. Bilbao 1927. Óbninskoye, Tashkent, Malájovka. Actualmente trabaja y reside en Moscú. Se repatrió en marzo de 1984.

2603. MARTÍNEZ PIERROS CELESTINO. Oviedo 1914. Ingresó en el P. en 1937. Vino a la U.R.S.S. a la escuela de pilotos. Voluntario en el ER, piloto de caza, condecorado dos veces. Cayó en la batalla de Budapest. Estaba casado con Clara Rosen. Su muerte tuvo lugar el 10 de marzo de 1945.

2604. MARTÍNEZ FUENTES JUAN. Valencia 1912. Ferroviario. Ingresó en el P. en 1933, miembro del CP de Valencia. Durante la guerra ayudante de Comisario de División. En la URSS estudió en Planérnaya, voluntario en el ER. Murió de tuberculosis en Moscú en 1950.

2605. MARTÍNEZ GARCÍA ANTÓNIO. Abarrán (Murcia) 1917. Frutero. Vino a la U.R.S.S. a la escuela de aviación de Kirovabad. Trabajó en Rostov, Sadón (Osetia), voluntario en el ER, obrero en la fábrica de calzado de Rostov. En el P. desde 1948. Se repatrió en febrero de 1981.

2606. MARTÍNEZ GARCÍA AURELIO. Gijón 1928. Leningrado, Solnechnogorsk, EO de Krasnogorsk. Residió y trabajó en Moscú, en el ferrocarril periférico, de maquinista. Falleció en Moscú el 16 de septiembre de 1996.

2607. MARTÍNEZ GARCÍA FERNANDO. Oviedo 1929. Krasnovídovo, Solnechnogorsk, EO de Túshino. Técnico industrial de Moscú, empleado en Kíev. Se repatrió en 1991. Volvió en 1992.

2608. MARTÍNEZ GARCÍA FILOMENA. Oviedo 1930. Krasnovídovo, Solnechnogorsk, técnico de ferroviarios de Liublinó, tecnólogo en Kíev.

2609. MARTÍNEZ GARCÍA JOSÉ. Oviedo 1928. Krasnovídovo, Solnechnogorsk, Tbilisi, Gorki, Povorino (región de Sarátov). Se repatrió. Volvió a la U.R.S.S.

2610. MARTÍNEZ GARCÍA JOSÉ MANUEL. 1909.PCE-1933. Durante la guerra comandante de brigada. En la U.R.S.S. trabajó en Kolomná, voluntario en el ER, cayó en la liberación de Poznan, Polonia.

2611. MARTÍNEZ GARCÍA JULIA. Oviedo 1927. Krasnovídovo, Stalingrado, Ufá, Moscú, fábrica Boriets. Casada con Francisco Martínez Manresa. Se repatrió.

2612. MARTÍNEZ GARCÍA MANUEL. Turón 1926. Leningrado, Tbilisi, trabajó de ajustador en el combinado textil de Tbilisi. Falleció en 1990.

2613. MARTÍNEZ GÓMEZ JOSEFINA. Orán 1910. Mujer de Victorio Muñoz. Kalinin, Járkov, Crimea, Moscú. Falleció en abril de 1975.

2614. MARTÍNEZ HIERRO LUCÍA. Bilbao 1925. Odessa, Sarátov, Tbilisi, Moscú, f-ca 43. Casada con Eduardo Domínguez. Se repatrió.

2615. MARTÍNEZ IBÁÑEZ JUAN. Almería 1907. Obrero, miembro del P. desde 1931. Secretario de Organización del CP de Almería. Trabajó en Járkov, estudió en Planérnaya. Voluntario en le ER, cayó en la retaguardia enemiga en 1942, cerca de Viasma.

2616. MARTÍNEZ JIMÉNEZ PEDRO. Albacete 1905. Estuvo en la U.R.S.S. en 1935-36. Miembro del P. Casado con Montserrat Planas. En la U.R.S.S. trabajó en Kokand, Crimea. Falleció en Simferópol en 1952.

2617. MARTÍNEZ JUARESTI VICTORIA. Bilbao 1893. Costurera. Ingresó en el P. en 1931. Vocal del Sindicato de la Aguja. Durante la guerra trabajó en el Departamento de Defensa del Gobierno Vasco. A la U.R.S.S. vino de educadora en la cas de Pirogóvskaya, Najávino, modista en casa. Se repatrió.

2618. MARTÍNEZ LÁZARO DOMINGO. Bilbao 1929. Odessa, Sarátov, técnico de comunicaciones, miembro del centro de comunicaciones del distrito Frunze de la región de Ferropolo. Fallecido el 28 de agosto de 1997.

2619. MARTÍNEZ LÁZARO FRANCISCO. Bilbao 1926. Odessa, Sarátov, Tbilisi, Moscú, fábrica 43, 221. Casado con Flora Pérez. Se repatrió.

2620. MARTÍNEZ LÁZARO JAIME. Bilbao 1928. Odessa, Sarátov, Tbilisi, Moscú, fábrica de cojinetes Nº.2. Se repatrió con su mujer Carmen Montequín.

2621. MARTÍNEZ LÓPEZ ÁNGEL. Bilbao 1925. Kíev, Leningrado, RU durante el asedio no fue admitido en la casa de jóvenes y desapareció.

2622. MARTÍNEZ LUCIO AMELIA. Gallarta 1929. Eupatoria, Sarátov, Moscú, EO de Schólkovo. Se repatrió.

2623. MARTÍNEZ LUCIO ÁNGEL. Gallarta 1924. Eupatoria, Tbilisi, Moscú, fábrica 43, falleció de tuberculosis en la región de Moscú el 6 de abril de 1946.

2624. MARTÍNEZ LLAGUNO AURORA. Sestao 1928. Casa N.3. Eupatoria. Se repatrió.

2625. MARTÍNEZ LLAGUNO ÁNGEL. Santurce 1925. Kaluga, Moscú, Stalingrado, Instituto Energético de Moscú, ingeniero en el Instituto Guidroproyekt. Se repatrió en 1971.

2626. MARTÍNEZ MANRESA JOSÉ MARÍA. Valencia 1928. Pirogóvskaya, Sarátov, Moscú, fábrica 43. Se repatrió en 1974.

2627. MARTÍNEZ MANRESA FRANCISCO. Valencia 1929. Pirogóvskaya, Krasnovídovo, Sarátov, Moscú, fábrica Boriets. Casado con Julia Martínez García. Se repatrió.

2628. MARTÍNEZ MARTÍN CARMEN. Madrid 1923. Jersón, Moscú, Sarátov, Moscú, Academia Timiriázev. Casada con Juan Caldevilla. Se le dio el ingreso en el P. en 1947. Se repatrió con su marido.

2629. MARTÍNEZ MARTÍNEZ ADELA. La Felguera. 1932. Leningrado, Solnechnogorsk, Instituto Pedagógico de Moscú, profesora en la Universidad de Tbilisi. Se repatrió.

2630. MARTÍNEZ MARTÍNEZ IGNACIO. Alicante 1915. Peluquero. Ingresó en la JC en 1934 y en el P. en 1936. Secretario de radio de la JSU en Alicante, durante la guerra.

2631[156]**.** Comisario de compañía. Vino a la U.R.S.S. a la escuela de aviación,

voluntario en el ER en calidad de radista, condecorado. Salió de la U.R.S.S.

2632. MARTÍNEZ MARTÍNEZ JOSÉ MANUEL. La Felguera 1926. Leningrado, chófer en Yaroslavl. Falleció en Doskoy (región de Tula) en 1969, de cáncer en la garganta.

2633. MARTÍNEZ MENÉNDEZ IRENE. Avilés 1928. Leningrado, Majaradz, Moscú, Instituto de Medicina, médica-pediatra de Kashira. Falleció en 1991.

2634. MARTÍNEZ MÍNGUEZ CONCEPCIÓN. Murcia 1918. Casada en España con un militar soviético: Lipin, vino con él a la U.R.S.S. Residencia en Leningrado.

2635. MARTÍNEZ MONCALVILLO ALBERTO. Bilbao 1931. Pravda, Tarásovka, Eupatoria, Instituto de Finanzas de Moscú. Casado con Aurora Pérez Sacristán. Especialista en cálculos mecanizados en la fabrica "Zorila" de Kishiniov. Se repatrió en 1974.

156. Falta el nombre en el original (Nota del autor).

2636. MARTÍNEZ MONCALVILLO ÁNGEL. Bilbao 1924. Pravda, falleció el 21 de octubre de 1941 en un hospital de Basel (región de Sarátov).

2637. MARTÍNEZ MONCALVILLO JOSÉ. Bilbao 1928. Pravda, Sarátov, detenido, obrero en Kishiniov. Se repatrió y volvió a Cherkassi.

2638. MARTÍNEZ MORÁN RAFAEL. Gijón 1924. Pravda, Leningrado, Moscú, fábrica 30 y Lijachov. Se repatrió.

2639. MARTÍNEZ OLAZAGOITA EUSEBIO. Bilbao 1926. Casa 3, Tarásovka, EO fábrica "Bolshevik" de Kíev. Casado con Luisa Requejo. Se repatrió.

2640. MARTÍNEZ OLMO LAUDELINO. Sotrondio 1923. Pravda, Leningrado, voluntario en el ER, herido, Moscú, fábrica 30. Falleció de tuberculosis el 16 de julio de 1949.

2641. MARTÍNEZ ORGA ABDÓN. 1916. Maquinista de apisonadores. Ingresó en el P. en 1933. Durante la guerra secretario del P. desde 285 batallón de la 102 Brigada. Jefe de operaciones EM Gorki. En 1942 voluntario en el ER. Cayó en la Guerra Patria.

2642. MARTÍNEZ PELAYO GREGORIO. Gijón 1930. Leningrado, Nadjavino. Se repatrió y volvió. Reside en Kalinin.

2643. MARTÍNEZ PELAYO SANTIAGO. Gijón 1931. Leningrado, Mólotovsk, Cherkízovo, RU de Krasnogorsk, obrero en el Metrostroy, técnico textil, perito en la construcción de Moscú. Casado con Victoria Fernández Marceñido. Se repatrió en 1971.

2644. MARTÍNEZ PELAYO SEGUNDO. Gijón 1930. Leningrado, Cherkízovo, EO de Podolsk, Liublinó. Se repatrió.

2645. MARTÍNEZ PICO FELISA. Bilbao 1930. Odessa, Najávino, EO de Krasnogorsk, fábrica Dzerdhinski de Izium (Járkov). Se repatrió.

2646. MARTÍNEZ PICO GERMÁN. Bilbao 1927. Odessa, Sarátov, Najávino, obrero en Voskresensk.

2647. MARTÍNEZ PUERTA JESÚS. Cuenca 1917. Vino a la U.R.S.S. a la escuela de aviación. Planérnaya, Kolomná. Kokand, ER, chófer en la redacción del periódico "Izvestia". Falleció en octubre de 1981 en Moscú.

2648. MARTÍNEZ QUESADA ELENA. Gijón 1931. Moscú CN 12, Ufá, Solnechnogo, Instituto de Medicina de Moscú. Se repatrió con su marido Manuel Argüelles Fernández.

2649. MARTÍNEZ RELLO BASILISA. Navarra 1928. Eupatoria, Najávino, EO de Oréjovo, fábrica "Tres Montañas". Se repatrió con su marido José Luis Fernández Erdozain.

2650. MARTÍNEZ RELLO NATIVIDAD. Navarra 1929. Eupatoria, Najávino. Técnico de Ivantéevka, fábrica "Tres Montañas". Se repatrió con su marido Lucino Arias Álvarez.

2651. MARTÍNEZ RELLO ROSARIO. Navarra 1925. Eupatoria, Tbilisi, escuela de medicina de Oréjovo. Falleció en una casa de inválidos de la región de Moscú el 29 de octubre de 1954.

2652. MARTÍNEZ SUÁREZ ELENA. Sama 1925. Kaluga, Moscú, Ufá, fábrica textil de Izmáilovo. Instituto de Lenguas Extranjeras. Ingresó en el P. en 1946. Casada con Horacio González González. Se repatrió.

2653. MARTÍNEZ SUÁREZ FAUSTINO. Sama 1927. Pravda, Sarátov, EO de Metrostroy. Se repatrió.

2654. MARTÍNEZ SUÁREZ JOSÉ. 1925. Pravda, Sarátov, Moscú, Instituto de la construcción de Leningrado, ingeniero en una empresa de maquinaria de Moscú. Ingresó en el P. en 1946 y en el PCUS en 1955. Se repatrió con su mujer Carmen Randez Rodríguez.

2655. MARTÍNEZ TELECHEA EMILIO. Zaranz 1931. Óbninskoye, Sarátov. Técnico ferroviario de Moscú. Se repatrió.

2656. MARTÍNEZ TELECHEA MILAGROS. Rentería 1925. Óbninskoye, Leningrado, Majaradze, Moscú, obrera de la fábrica Lijachov. Se repatrió con su marido Ernesto Ibarra.

2657. MARTÍNEZ TELECHEA PABLO, Rentería 1929. Óbninskoye, Sarátov, EO de Podolsk, obrero de la fábrica "Laborprivor" de Klin. Se repatrió en 1994.

2658. MARTÍNEZ TELECHEA SALVADOR. Rentería 1927. Óbninskoye, Sarátov, fábrica de neumáticos de Moscú. Falleció en abril de 1980.

2659. MARTÍNEZ TOLOSA JOAQUÍN. San Sebastián 1925. Kaluga, Óbninskoye, Sarátov, Tbilisi, escuela de artes, fábrica de maquetas-modelos de Moscú. Se repatrió en 1989.

2660. MARTÍNEZ TOLOSA MARCIAL. San Sebastián 1925. Kaluga, Óbninskoye, Sarátov, Tbilisi, Moscú, fábrica de calzado Kargánova. Detenido. Falleció en la región de Perm en noviembre de 1947.

2661. MARTÍNEZ TRABANCO PACITA. Grado 1910. Modista. En el P. desde 1935-70. Vino a la U.R.S.S. con su marido Manuel Menéndez Martínez. Trabajó en Kramatorsk, Tashkent, Crimea, pensionista en Dniepropetrovsk. Se repatrió en marzo de 1978.

2662. MARTÍNEZ UGARTE ÁNGEL. Baracaldo 1931. Odessa, Eupatoria, EO de Liublinó, obrero en la fábrica de neumáticos de Moscú.

2663. No hay datos

2664. MARTÍNEZ VÁZQUEZ MANUEL. Navia 1910. A la U.R.S.S. llegó de Alemania después de la Segunda Guerra Mundial. Pastor en Bajátovka, 1-0 Maya, 2, región de Crimea. Falleció en 1987.

2665. MARTÍNEZ VIZCONDELET ALICIA. Madrid 1928. Óbninskoye, Solnechnogorsk, Universidad. Casada con Armando de la Rosa Valverde. Se repatrió.

2666. MARTÍNEZ VIZCONDELET ELENA. Madrid 1931. Óbninskoye, Eupatoria. Actualmente reside en Kúybyshev.

2667. MARTÍNEZ VIZCONDELET RAFAEL. Madrid 1922. Óbninskoye, tecnólogo textil en Samarcanda y Moscú, Universidad de Moscú (Filosofía), empleado en el Instituto de Filosofía y de Ciencias Sociales. En el P. desde 1946-70.

2668. MARTÍNEZ VIZCONDELET ROBERTO. Madrid 1929. Óbninskoye, Sarátov, EO de Liublinó, obrero en la fábrica 45, obrero en Kalinin. Se repatrió en 1975.

2669. MARTÍNEZ VIZCONDELET RODOLFO. Tánger 1923. Óbninskoye, Leningrado, voluntario en el ER, trabajó en la f-ca 451 en Dniepropetrovsk. Ingresó en el P. en 1946. Se repatrió.

2670. MARTOS LUNA RAFAEL. 1885. Ferroviario en Lorca. Murió en la casa de reposo de Perediélkino (región de Moscú) en 1940.

2671. MAS ALVAREDA MARÍA. Barcelona 1908. Obrera textil. Ingresó en el P. en 1936. En la U.R.S.S. trabajó en Rostov, Briansk, Kokand, enfermera en un hospital de Moscú. Se repatrió en 1968 con su marido Agustín Arcas.

2672. MÁS MENGUAL BARTOLOMÉ. Pedreguer (Alicante) 1919. Estudiante. Vino a la U.R.S.S. a la escuela de aviación de Kiro vabad. Trabajó en Gorki, voluntario en el ER, condecorado con la Orden de la Guerra Patria de Primer Grado, especialista en caza (yeguer) en Teikovo. En el P. desde 1937-70.

2673. MASANA MARTÍNEZ ANDREA. Navarra. 1925. Odessa, Sarátov, Tbilisi, trabajó y residió en Moscú. Se repatrió en octubre de 1992.

2674. MASANA MARTÍNEZ CARMEN. 1924. Odessa, Sarátov, Tbilisi, Jimki. Se repatrió con su marido Clodovico Barreras.

2675. MASI VALLAR MERCEDES. Reus 1904. Tejedora. Estuvo casada con David Banque. Actualmente reside con la familia de su hija en Kíev.

2676. MATEO MERINO PEDRO. Humanes (Guadalajara) 1912. Estudiante. En la JC desde 1930 y en el P. desde 1936. Durante la guerra llegó a Jefe de División, condecorado con dos medallas del Valor. En la URSS estudió en la Academia Frunza, Universidad de Moscú (Economía), especialista en Cuba. Se repatrió en 1972.

2677. MATEU MARTÍNEZ JULIO. Bugarra (Valencia) 1908. En el P. desde 1931. Responsable del trabajo agrario en el CP de Valencia. Presidente de la Federación Campesina, miembro del CC. En la URSS trabajó en el Instituto 205. Condecorado con la Orden Estrella Roja, obrero en la fábrica Lijachov, empleado en la Editorial Progreso, pensionista. Falleció en junio de 1985.

2678. MAURICIO GARCÍA JOSÉ ANTÓNIO. Pontevedra 1917. Durante la guerra marinero del "Jaime I". Ingresó en el P. en 1944. Vino a la U.R.S.S. en misión especial en el barco "Juan Sebastián Elcano", a Odessa. Trabajó en Rostov, Ordzhonikidze, Aktiubinsk, voluntario en el ER, obrero en Moscú. Se repatrió.

2679. MAURE SAN JOSÉ CARMEN. Deusto 1929. Járkov, Stalingrado. Trabajó en Zagorsk. Obrera textil en Kúntsevo. Se repatrió.

2680. MAURE SAN JOSÉ EDUARDO. Deusto 1927. Járkov, Ufá, Moscú, f-ca 45. Detenido. Obrero en Crimea y Dniepropetrovsk.

2681. MAYORAL LÓPEZ JULIA. Madrid 1917. Modista. En el P. desde 1936. Durante la guerra miembro de la Comisión de propaganda del C de Barcelona. En la U.R.S.S. trabajó de modista y tejedora en Moscú, mecanógrafa en la revista Tiempos Nuevos. Casada con Segis Álvarez. Se repatrió en 1971.

2682. MEANA CORIPIO FLORENTINO. Gijón 1926. Leningrado, Cheliábinsk, Moscú, fábrica 43. Falleció por envenenamiento en julio de 1947.

2683. MEANA CORIPIO PILAR. Gijón 1925. Leningrado, Eupatoria, Moscú, fábrica "Krásnaya Roza". Se repatrió con su marido Antonio Zárate.

2684. MEANA CORIPIO JOAQUÍN. Gijón 1928. Leningrado, Cheliábinsk. Actualmente inválido, reside en Tbilisi.

2685. MEANA COSTALES ÁNGEL. Gijón 1910. Ingresó al P. en 1936. Durante la guerra jefe del SIM en las fuerzas blindadas, ayudante de Comisario del I batallón de tanques. En la U.R.S.S. soldador en M tishi, Kokand. Murió durante un bombardeo de aviación alemana en Sigri en 1934. Estaba casado con Flora Pinet.

2686. MEANA GARCÍA LUIS. Gijón 1927. Moscú N-12, Stalingrado, detenido, enviado a Gorki, falleció de tuberculosis en Kalinin en abril de 1953.

2687. MEANA GARCÍA MANUEL. Gijón 1926. Moscú, Stalingrado. Escuela de marina de Leningrado, Instituto fluvial de Gorki, ingeniero mecánico de Ástrajan. Casado con Luisa Allén Jambrino. Repatriado.

2688. MEANA PINET TERESA. Barcelona 1933. M tishi, Tarásovka. Trabajó en la Editorial de Lenguas Extranjeras de correctora. Casada con Melquiades Ruiz. Se repatriaron en diciembre de 1971.

2689. MEANA VILLA RAMONA. 1891. Auxiliar en la casa de niños de Leningrado Nº.8. Murió durante la evacuación de disentería en un hospital de Oréjovo-Zuevo.

2690. MEDIAVILLA MINGO MARÍA. Santander 1925. Krasnovídovo, Ufá, Moscú fábrica textil "Tres Montañas". Casada con Antonio Martínez Álvarez. Se encuentra con su marido en Cuba.

2691. MEDINA ALONSO ANTÓNIO. Bilbao 1927. Planérnaya, Óbninskoye, Sarátov, Moscú fábrica 43, Instituto Energético. Repatriado con su mujer Pilar Fernández López.

2692. MEDINA ALONSO TOMÁS. Bilbao 1930. Planérnaya, Tarásovka, EO de Túshino, obrero en Kuntshevo. Repatriado con su mujer Victoria Ortega.

2693. MEDINA ÁLVAREZ JULIO. Gijón 1926. Pravda, Bolshevo, Cherkízovo, Instituto Bauman, maestro en una empresa de Mitshisi. Ingresó en el P. en 1947. Se repatrió con su mujer Eloína García Menéndez [Falleció en Madrid. Nota del autor].

2694. MEDINA GARCÍA CARLOS. Madrid 1934. Pravda, Bolshevo, Tarásovka, Instituto de la construcción. Ingeniero en Kíev.

2695. MEDINA GARCÍA FERNANDO. Madrid 1929. Pravda, escuela musical de Gnesini. Se repatrió en 1956 con su mujer Ángeles Montes.

2696. MEDINA GARCÍA LUIS. Madrid 1931. Pravda, Najávino, Instituto fluvial, ingeniero de Centrales Hidroeléctricas. Casado con Francisca Rueda Belmonte. Enviado a Cuba en 1969.

2697. MEDIO QUIRÓS ÁNGELES. Gijón 1924. Casa 12, Ufá, técnico de medicina, enfermera en un sanatorio militar en la región de Moscú. Instituto de Medicina, médica en Moscú. Viuda de Alberto Rejas. Se repatrió en julio de 1978.

2698. MEGIDO FERNÁNDEZ LUZ. Aller (Asturias) 1917. Maestra en Krasnovídovo, Óbninskoye, Leningrado, Ufá, profesora de español en el Instituto de Lenguas de Moscú, locutora en Radio Bucarest, profesora en la Academia de Comercio Exterior de Moscú. Casada con Vicente Sánchez Esteban. En el P. desde 1948-70. Falleció en mayo de 1984.

2699. MELENDO ALONSO ATAÚLFO. Guadalajara 1911. Maestro. Ingresó en el P. en 1934. Durante la guerra presidente del Comité Provincial del Sindicato de Maestros de Alicante. En la U.R.S.S. maestro en Tarásovka, educador en la escuela de oficios de Krasnogorsk y en la fábrica 221, profesor en el Instituto de Lenguas extranjeras, candidato a Doctor en Ciencias Pedagógicas. Salió de la U.R.S.S. con su mujer María Leces.

2700. MELENDO ALONSO FELISA. Cuenca 1918. Estudiante. En el P. desde 1936. Miembro del CP de Alicante y de la CE de la JSU. Esposa de Eduardo García. Estudió en Planérnaya, trabajó en Tbilisi, Moscú. Salió de la URSS.

2701. MELERO GARCÍA MARGOT. Gijón 1927. Leningrado, Buy, Miass, Cherkízovo, Instituto de medicina, médica en Crimea, Moscú. En el P. desde 1948-70. Se repatrió en 1997.

2702. MELONES MARTÍNEZ JUSTO. 1909. En el P. desde 1932. Durante la guerra capitán. En la U.R.S.S. trabajó en Kolomná. Cayó en el frente de Leningrado.

2703. MELLADA PALOMA MIGUEL. Villanueva del Trabuco (Málaga) 1906. Militar. En el P. desde 1933. Durante la guerra llegó a comandante de la 1ª Brigada de tanques. En la U.R.S.S. trabajó en Rostov, Ordzhonikidhze, voluntario en Bielorrusia, pensionista en Rostov. Falleció en Rostov en 1975.

2704. MEMBRILLO CAVIA EUSTAQUIO. La Arboleda 1930. Odessa. Falleció de tuberculosis en Sarátov en junio de 1943.

2705. MENA BADILLO AGUSTÍN. Valmaseda 1925. Óbninskoye, Sarátov, inválido en la región de Moscú. Fallecido en 1960.

2706. MENA BADILLO ÁNGELES. Valmaseda 1928. Óbninskoye, Sarátov, EO de Schólkovo, fábrica textil de Noguinsk. Se repatrió.

2707. MENA BADILLO FLORENTIN. Valmaseda 1927. Óbninskoye, Sarátov. No hay más datos.

2708. MENCHAGA UGALDE RAFAEL. Plencia (Vizcaya) 1911. En el P. desde 1936. Capitán de la Marina Mercante hasta 1936 y durante la guerra capitán en la Armada, segundo comandante de "Císcar", "José Luis Díez" y del crucero "Miguel de Cervantes". En la URSS estudió en la academia Frunze. Casado con María Chirauce Calleja. Se repatrió.

2709. MÉNDEZ FERNÁNDEZ ÁNGEL. Baracaldo 1924. Járkov, Moscú, Samarcanda, obrero en Tashkent y Moscú, Instituto de carreteras, ingeniero en Omsk, Kaluga. En el P. desde 1946-70. Fallecido en 1992.

2710. MÉNDEZ FERNÁNDEZ ANTÓNIO. Coruña 1928. Odessa, Sarátov, EO de Podolsk, casa de inválidos N.6 (región de Moscú). Se repatrió.

2711. MÉNDEZ FERNÁNDEZ JESÚS. Bilbao 1926. Odessa, Sarátov, Tbilisi, Moscú fábrica de caramelos "Babáev". Se repatrió.

2712. MÉNDEZ FERNÁNDEZ JOSÉ. Bilbao 1930. Odessa, Sarátov, escuela de maquinistas, maquinista de locomotora en Krasnoyarsk. Se repatrió.

2713. MÉNDEZ FERNÁNDEZ PEDRO. Bilbao 1929. Odessa, Najávino. Falleció de tuberculosis.

2714. MÉNDEZ FERNÁNDEZ RODOLFO. Barcelona 1929. Járkov, Meleus, Instituto de Construcción de barcos, ingeniero en Sevastópol, Klaipeda, Kaluga, La Habana y Moscú. En el P. desde 1968. Se repatrió en mayo de 1977.

2715. MÉNDEZ GONZÁLEZ CELESTINO. Turón 1925. Leningrado, Najávino, técnico de comunicaciones, empleado en telégrafos de Moscú. Se repatrió con su mujer Isabel Gabaldón.

2716. MÉNDEZ MEDINA ISABEL. Gallarta 1931. Odessa, Najávino, EO de Schólkovo, obrera en la f-ca textil de Zagorsk. Se repatrió en noviembre de 1991.

2717. MÉNDEZ MEDINA MANUEL. Gallarta 1925. Odessa, Leningrado. Cayó prisionero durante la guerra.

2718. MENDEZONA JUAN (PITZ GANZU IOGANSO). Dusseldorf 1890. Miembro del PC de Alemania desde 1919 y en el PCE desde 1935. Durante la guerra Comandante de EM, detenido y condenado en 1941 a 30 años y suelto y expulsado de España en 1948, Buenos Aires. En 1951 vino a la U.R.S.S. donde reside su hijo Ramón Mendezona. Falleció en Moscú en 1972.

2719. MENDEZONA ROLDÁN RAMÓN. Rosario de Santa Fe (Argentina) 1913. Estudiante. Ingresó en el P. en 1934. Secretario de Agitpro del CP de Madrid, secretario general de Radio Norte, delegado del CP en el frente del Jarama. En la U.R.S.S. trabajó en Radio Moscú. Reside en Rumanía [Fue periodista. Dirigió Radio España Independiente Onda Pirenaica con el pseudónimo de Pedro Aldámiz. Fue asiduo colaborador de *Mundo Obrero*, órgano del CC del PCE. Regresó a España en octubre de 1977. Pero no se instaló en España hasta 1988. Falleció en Madrid el 14 de junio de 2001. Nota del autor].

2720. MENDÍA OTEGUI AGUSTÍN. Bilbao 1929. Eupatoria, Sarátov, fábrica de neumáticos de Moscú. Se repatrió.

2721. MENDÍA OTEGUI JESÚS. Bilbao 1922. Eupatoria, Sarátov, Tbilisi, Jimki. Casado con Araceli Uribari Guisasola. Repatriado.

2722. MENDICOTE UNZUETA MERCEDES. Bilbao 1928. Pravda, EO de Oréjovo, fábrica "Tres Montañas". Se repatrió.

2723. MENDICOTE UNZUETA TERESA. Bilbao 1925. Pravda, Leningrado, Tbilisi, obrera de la fábrica 34 de Moscú. Ingresó en el P. en 1948. Se repatrió con su marido Faustino Mendiola Forte.

2724. MENDIOLA FORTE FAUSTINO. Baracaldo 1926. Odessa, RU de Sarátov, obrero en Tbilisi y en la fábrica 43 de Moscú. Ingresó en el P. en 1947. Se repatrió con su mujer Teresa Mendicote.

2725. MENDIOLA GARCÍA BENITA. Eupatoria. Se marchó para Méjico.

2726. MENDIOLA GARCÍA MARCELINA. Madrid 1938. Tarásovka. Se marchó para Méjico.

2727. MENDIOLA GARCÍA VICENTE. Madrid 1932. Najávino. Se marchó para Méjico.

2728. MENDIOLA GOITIA JOSÉ MARÍA. 1925. Óbninskoye, Leningrado, ER, cayó prisionero durante la guerra.

2729. MENE BERENGUER FRANCISCO. 1916. Evadido de la División Azul. Tornero en Kíev. Actualmente en un hospital psiquiátrico.

2730. MENÉNDEZ BLANCO ENRIQUE. Madrid 1913. A la U.R.S.S. vino de Alemania. Trabajó en Artiómovsk. Falleció de cáncer al pulmón en Artiómovsk en 1971.

2731. MENÉNDEZ DE LA CRUZ ANTÓNIO. Oviedo 1917. Mecánico. Vino a la U.R.S.S. a la escuela de pilotos. Trabajó en Járkov, Stalingrado, voluntario en el ER, escuela militar de Leningrado, constructor en la fábrica 221. En el P. desde 1937-70. Falleció en Moscú en junio de 1990.

2732. MENÉNDEZ ELENA CONCHITA. Bilbao 1915. Maestra en la casa de

Jersón, obrera en Ufá, Kokand, Moscú. Ingresó en el P. en 1947. Casada con Ricardo Cucala. Se repatrió.

2733. MENÉNDEZ GARCÍA ELADIA. Sama de Langreo 1930. Krasnovídovo. Falleció en Briansk en 1942. Tiene una hermana: Joséfina.

2734. MENÉNDEZ GONZÁLEZ FERNANDO. Oviedo 1929. Casa Nº.2, fábrica Boriets. Detenido. Obrero en una fábrica de Cherkassi.

2735. MENÉNDEZ GONZÁLEZ NICOLÁS. Oviedo 1927. Casa Nº.2 EO, detenido. Crimea, obrero en el combinado mecánico de Tambov.

2736. MENÉNDEZ GONZÁLEZ OLIVA. Oviedo 1926. Casa Nº.2, técnico de comunicaciones, obrera en la fábrica Lijachov. Ingresó en el P. en 1946. Se marchó para Chile con su marido Ricardo Calzón.

2737. MENÉNDEZ GONZÁLEZ PEDRO. Oviedo 1929. Casa N.2, fábrica Lijachov. Se marchó para Chile con su mujer Amalia Miranda en 1956.

2738. MENÉNDEZ GONZÁLEZ RUFINO. Noreña (Asturias) 1926. Leningrado, Miass, voluntario en el ER, escuela militar de Leningrado, perito en explosiones industriales en Podolsk, mecánico en la unidad militar 3834 de Krasnodar. En el P. desde 1964. Falleció el 29 de agosto de 1997.

2739. MENÉNDEZ GONZÁLEZ VÍCTOR. Noreña 1925. Leningrado. Fue hecho prisionero por los alemanes en Cáucaso durante la evacuación en 1942.

2740. MENÉNDEZ MARTÍNEZ MANUEL. Oviedo 1907. Obrero. En el P. desde 1932-70 y en el PCUS desde 1937. Detenido en 1934-36. Durante la guerra llegó a Comandante. En la U.R.S.S. trabajó en Kramatorsk, Tashkent, voluntario en el ER, obrero en Crimea, delineante de Dniepropetrovsk. Pensionista. Casado con Paz Martínez Trabanco. Se repatrió en marzo de 1978.

2741. MENÉNDEZ MEANA ELOÍNA. Gijón 1921. Educadora en la casa 4 de Leningrado, fábrica de Majaradze, sastra en casa en Leningrado.

2742. MENÉNEDEZ MEANA MELQUIADES. Gijón 1924. Leningrado. Fue hecho prisionero por los alemanes.

2743. MENÉNDEZ PÉREZ COVADONGA. Pola de Lena 1929. Leningrado, EO de Schólkovo, casada con Jesús Arribas Ortega. Se repatrió.

2744. MENÉNDEZ RABANAL MANUEL. Gijón 1924. Leningrado. Obrero de combinado textil de Tbilisi. Se repatrió.

2745. MENÉNDEZ RIONDA JUAN. Villaviciosa 1928. Krasnovídovo. Falleció en Birsk (Bashkiria) en el año 1942.

2746. MENÉNDEZ RIONDA MARIANO. Gijón 1927. Krasnovídovo, Stalingrado, Bashkiria, técnico ferroviario de Moscú, electromecánico en Rostov.

2747. MENÉNDEZ SOLAR CARMEN. Gijón 1913. Bordadora, Educadora.

2748. MENÉNDEZ SUÁREZ AMOS. Sama 1932. Leningrado, Mólotovsk, Bolshevo, Instituto de la construcción de Moscú, artista de la Filarmónica de Moscú. Falleció en Moscú en marzo de 1996.

2749. MENÉNDEZ SUÁREZ MARIO. Sama 1931. Pushkin, Mólotovsk, Tarásovka, EO de Liublinó, obrero en Nikoláyev. Casado con Sara Gutiérrez Camblor. Se repatrió en 1973.

2750. MERCADAL AMELLER JOSÉ. 1914. PSU-37. Durante la guerra, teniente, mecánico de aviación. Rostov, voluntario en el ER. Cayó en Crimea.

2751. MERCADER DEL RÍO LUIS. Barcelona 1923. Instituto Energético de Moscú, candidato a doctor, ingeniero en diferentes empresas de Moscú, profesor en el Instituto de Comunicaciones. En el P. desde 1951 (fecha de ingreso en el PCUS). Se repatrió en octubre de 1978.

2752. MERCADER GARCÍA VICENTE. Valencia 1906. Mecánico. Ingresó en el P. en 1937. Secretario del Sindicato Metalúrgico de Valencia. En la URSS trabajó en la f-ca Lijachov, Kokand, Crimea, Kíev, se fue a Francia. Estaba casado con María Ruiz.

2753. MERE RODRÍGUEZ MARÍA. Cangas de Onís 1931. Krasnovídovo, Solnechnogorsk, Eupatoria, Instituto de Comunicaciones, ingeniero en Kazán.

2754. MERE RODRÍGUEZ MARÍA LUISA. Cangas de Onís 1929. Krasnovídovo, Stalingrado, EO 60. Se repatrió con su marido Ángel Montenegro.

2755. MERINO GALINDO ELOY. Palencia1926. Kúybyshev, Sarátov, Krasnogorsk, chófer en Moscú. Se repatrió en 1977.

2756. MERINO GALINDO PEDRO. Palencia 1923. Kúybyshev, Leningrado. Desaparecido en el frente.

2757. MERINO SIMÓN MARCIANA. Bilbao 1915. Educadora en las casas de Óbninskoye y Orlóvskoye y en el colectivo de Túshino. Empleada en Radio Moscú. Ingresó en el P. en 1948. Se repatrió con su marido Francisco Brotóns.

2758. MEROÑO GIMÉNEZ CARMEN. Churra 1913. En el P. desde 1938. Vino a la U.R.S.S. con su marido Blas Boltas. Trabajó en Rostov, Teikovo (Ivánovo) y finalmente en Taganrog.

2759. MEROÑO PELLICER FRANCISCO. Murcia 1917. Estudiante. En el P. desde 1936-70. Durante la guerra capitán jefe de escuadrilla. En la U.R.S.S. trabajó en la fábrica de Lijachov, voluntario en el ER, luchó en aviación, ingeniero en la fábrica 408 de Moscú, traductor de la Representación Comercial Soviética en Cuba. Pensionista en Moscú, falleció en 1995.

2760. MESA VENTANILLA CECILIO. Granada 1917. Miembro del CP de Granada y del P. desde 1933. Rostov, guerrillero en la Guerra Patria. Casado con Aurora Álvarez. Condecorado con la Orden Guerra Patria. Salió de la U.R.S.S.

2761. MESEGUER RAMOS JOSÉ MARÍA. Zaragoza 1910. Maestro. Ingresó en el P. en 1936. Durante la guerra secretario regional de Aragón de la FETE, inspector del Frente de Milicias de la Cultura. En la U.R.S.S. maestro en Moscú, Leninsk, Ufá, instructor del CC de los Sindicatos, profesor de español en el Instituto militar de idiomas y después en la escuela superior Diplomática. Se repatrió con su mujer Antonia Puchal.

2762. MESO TOMÁS PASCUAL. Bilbao 1926. Trabajó de ajustador en una fábrica de detalles de la construcción en Jotskovo, región de Moscú.

2763. MESÓN GÓMEZ FRANCISCO. Madrid 1913. Ingresó en el P. en 1932. Trabajó en el C. de Madrid de la JC. Durante la guerra llegó a jefe de la 68 Brigada. En la U.R.S.S. trabajó en Kramatorsk, Tashkent, voluntario en el ER, obrero en diferentes empresas de Moscú. Se repatrió con su mujer Josefa Herranz.

2764. MEZQUITA GOÑI ANDRÉS. Tolosa 1929. Pravda, Sarátov, Bolshevo, Instituto de geología de Moscú, ingeniero en Krashevo (Voroshilovgrad). Casado con María Salvador Pérez. Fallecido en 1995.

2765. MEZQUITA GOÑI FELIPA. Tolosa 1926. Pravda, técnico energético de Sarátov, politécnico de reservas, Instituto Pedagógico de Leningrado. Se casó con un húngaro y se marchó a Hungría en 1953.

2766. MEZQUITA GOÑI MARTÍN. Tolosa 1932. Pravda, Tarásovka, Najávino, EO de Krasnogorsk. Detenido. Actualmente reside en Kramatorsk.

2767. MIGUEL MONTAÑAS ESPERANZA. Barcelona 1925. Krasnovídovo, Ufá, EU de Oréjovo Zuevo, técnico de carreteras de Moscú. Ingresó en el P. en 1946. Casada con José Andrés Guanter. Se repatrió.

2768. MIGUEL VIZCAYA MARÍA. Somorrostro 1925. Óbninskoye, Tashkent, Moscú, fábrica de relojes, combinado de carne Mikoyán. Se repatrió.

2769. MIGUEL BERRADE JESÚS. Bilbao 1928. Óbninskoye, murió en Alekséevka (Sarátov) en 1945.

2770. MIGUEL BERRADE LUIS. Bilbao 1930. Óbninskoye, murió en Basel en 1942.

2771. MIJE MORENO ANTÓNIO. Sevilla 1932. Pravda, Najávino, Instituto de Arquitectura, arquitecto en Moscú.

2772. MIJE MORENO CARMEN. Sevilla 1930. Se fue para Francia en 1947.

2773. MIJE MORENO RAFAEL. Madrid 1935. Óbninskoye, Sarátov, Ivanovo, Instituto de la construcción, ingeniero en Moscú, Cuba, Moscú. En el P. desde 1960. Se repatrió en abril de 1978.

2774. MILO RUIZ ÁNGEL. Bilbao 1926. Óbninskoye, Sarátov, Moscú, fábrica 30. Repatriado.

2775. MILLA MILLA ANDRÉS. Albacete 1913. Campesino. Durante la guerra guardia de asalto. Vino a la U.R.S.S. a la escuela de aviación. Trabajó en fábricas de Járkov, Stalingrado, voluntario en el ER, estuvo en guerrilleros, condecorado con la Orden Estrella Roja, chófer-taxista en Leningrado. Ingresó en el P. en 1944. Falleció en Leningrado de una crisis cardiaca el 14 de julio de 1968.

2776. MILLA PASTOR LUIS. Madrid 1913. Vino a la U.R.S.S. a la escuela de aviación. En 1940 detenido. Cumplió condena de 8 años. Trabajó en Crimea de chófer y falleció en Simferópol.

2777. MILLA SANTOS RAFAEL. Alicante 1891. Miembro del P. desde 1920. Tipógrafo. Secretario General del Comité Provincial de Alicante. Miembro del CC, delegado al Congreso de la IC en Moscú en 1921. Falleció en la casa de Veteranos de la Revolución en Ivanova en 1953.

2778. MILLA ZOILO JUAN. 1929. Solnechnogorsk, obrero en Cherkassi (Ucrania). Falleció en 1992.

2779. MILLA ZOILO ANTÓNIO. Málaga. Solnechnogorsk, EO de Túshino, fábrica 212 de Kúntsevo, Cherkassi.

2780. MIMO ESPINAL MERCEDES. Barcelona 1917. Vino a la U.R.S.S. con su marido Francisco Pintos. Stalingrado, Kokand, Instituto de Lenguas Extranjeras. Ingresó en el P. en 1949. Se marchó para Méjico.

2781. MINGO PÉREZ ASUNCIÓN. Santander 1927. Krasnovídovo, técnico de medicina, educadora en una guardería infantil de Moscú.

2782. MINGO PÉREZ ELVIRA. Santander 1931. Krasnovídovo, Solnechnogorsk, Universidad de Moscú, médica en Ashjabad. Se repatrió.

2783. MINGO PÉREZ EDUARDO. Santander 1929. Krasnovídovo, Bashkiria, técnico de Liublinó, empleado en Liublinó. Se repatrió.

2784. MINGUE PÉREZ VICTORIANO. Torrevieja (Alicante) 1917. Marinero. Vino a la U.R.S.S. en el barco "Cabo San Agustín". Trabajó en Kramatorsk, Rostov, Ordzhonikidze, Tkeli y desde 1943 cocinero en Volgogrado. En el P. y en el PCUS desde 1959. Falleció en 1978.

2785. MÍNGUEZ POZA JOSÉ. Bilbao 1932. Odessa, Eupatoria, Instituto de Construcción de barcos de Nikoláyev. Ingeniero en Leningrado.

2786. MINTEGUI BILBAO MARTÍNA. Bilbao 1926. Pravda, Sarátov, obrera y profesora de español en Tbilisi. En el P. desde 1968. Falleció en noviembre de 1992.

2787. MIQUEL RIBE ASUNCIÓN. Barcelona 1929. Kúybyshev, Bolshevo, Instituto de finanzas. Se repatrió con su marido Amador Cuervo.

2788. MIQUEL RIBE JOSÉ. Barcelona. Instituto de Bauman.

2789. MIQUEL RIBE MONTSERRAT. Barcelona 1927. Casa Bolshevo, Instituto de medicina. Se fue a Rumanía en 1956.

2790. MIRALLES ARANDA SALVADOR. Orbe (Alicante) 1905. Delineante. En el P. desde 1936. Durante la guerra miembro del Comité de Barcelona. En la U.R.S.S. trabajó en Rostov, voluntario en el ER, obrero en Kuntshevo, delineante en la fábrica Lijachov, pensionista. Se repatrió en 1970.

2791. MIRALLES ARIAS JOSEFA. Barcelona 1933. Leningrado, Bolshevo, Najávino. Universidad (Economía). Trabajó en "Progreso" y Radio Moscú. Actualmente en la Embajada de Cuba.

2792. MIRALLES MORALES INOCENCIO. Cáceres 1909. Vino a la U.R.S.S. con la División Azul, evadido, obrero en Jersón.

2793. MIRANDA CASTAÑARES FLORENCIA. Sestao 1911. Miembro del P. desde 1933. Trabajó en Kramatorsk, Tashkent, Moscú. Falleció el 29 de enero de 1948. Estaba casada con Juan Aguiriano.

2794. MIRANDA LÓPEZ AMALIA. Oviedo 1931. Pushkin, Solnechonogorsk, EO de Nóvaya, obrera en Kuntshevo. Casada con Pedro Menéndez González. Se fue para Chile.

2795. MIRANDA LÓPEZ LUISA. Oviedo 1930. Leningrado, Jersón, Tarásovka, EO de Oréjovo, fábrica "Tres Montañas". Casada con Alfredo García Fernández. Se repatrió.

2796. MIRANDA LÓPEZ MANUEL. Oviedo 1925. Leningrado, Jersón, obrero en Moscú. Detenido, murió en la cárcel por suicidio.

2797. MOCORROA ECHEVARRÍA LUIS. San Sebastián 1927. Planérnaya, escuela de Artes y Oficios de Moscú. Especialista en modelos de maquetas, trabajó en la fábrica de cartolitografía de Moscú. Falleció en enero de 1985.

2798. MOCORROA ECHEVARRÍA PEDRO. San Sebastián 1925. Planérnaya, EO de Ufá. Detenido. Según algunas informaciones murió en la cárcel.

2799. MOGORT ORTIZ DOLORES. Barcelona 1928. Krasnovídovo, EO de Ufá, técnico de comunicaciones. Casada con Marcos Alcón. Trabajó en Tbilisi. Se repatrió en enero de 1980.

2800. MOLERO JIMÉNEZ FEDERICO. Almería 1908. Ingeniero. Ingresó en el P. en 1931. Secretario del P. en AlmerIa 1933. Durante la guerra ingeniero de fortificaciones en el Ejército del Centro. En la U.R.S.S. trabajó en la Academia de Ciencias, obtuvo el título de Doctor en Ciencias Técnicas, jefe de laboratorio. Se repatrió y falleció en España.

2801. MOLINA GARCÍA ANTÓNIO. Málaga 1917. En el P. desde 1936. Durante la guerra comisario de compañía, profesor en la escuela de cuadros de Jaén. En la U.R.S.S. estudió en Járkov en el Instituto de Maquinaria, que terminó en 1946. Ingeniero en Moscú, traductor en la Editorial del Comercio Exterior. Falleció en Moscú el 27 de agosto de 1990.

2802. MOLINA LLAMAS ALFREDO. Málaga 1933. Pirogóvskaya, Solchecnogorsk, EO de Krasnogorsk, Crimea. Detenido. Dniepropetrovsk, obrero. Se repatrió.

2803. MOLINA LLAMAS CARMELA. Málaga 1931. Pirogorvskaya, Óbninskoye, Solchnogorsk, técnico ferroviario de Liublinó, tecnóloga en Kíev.

2804. MOLINA LLAMAS FRANCISCO. Málaga 1926. Pirogóvskaya, RU de Moscú, obrero en Tashkent, detenido, obrero en Crimea y Dniepropetrovsk, en el P. desde 1963-70.

2805. MOLINA LLAMAS MANUEL. Málaga 1929. Pirogóvskaya, Solnechnogorsk, EO de Krasnogorsk, fábrica de Lijachov. Casado con Hortensia García Arnáez. Se repatrió.

2806. MOLINA LLAMAS REMEDIOS. Málaga 1924. Pirogóvskaya, Óbninskoye, Tashkent, Moscú, fábrica de relojes, combinado de carne Mikoyán. Se repatrió.

2807. MOLINA MONTES ANTÓNIO. De Solnechnogorsk se marchó para Méjico.

2808. MOLINERO GARCÍA FRANCISCO. Granada 1894. Llegó a la U.R.S.S. de Alemania después de terminar la guerra. Internado, sovjós Koktebel, combinado de conservas de Simferópol. Se repatrió.

2809. MONCLÚS GALLAR VICENTE. Vino a la U.R.S.S. a la escuela de pilo-

tos. Mónino. Detenido. Obrero en Samarcanda. Se repatrió a España y escribió el libro "18 años en Rusia".

2810. MONCHET CASTEJÓN ENRIQUE. Madrid 1915. Vino a la U.R.S.S. a la escuela de aviación de Kirovobad. Trabajó de obrero en Cheliábinsk. Samarcanda, voluntario en el ER, escuela de ingenieros de Leningrado, mecánico en Moscú. Se repatrió con su mujer Aira González.

2811. MONFERRER ISMAEL. Falleció de tuberculosis en Kokand en abril de 1942.

2812. MONJE BARREDO ANASTASIO. Bilbao 1925. Moscú, Bolshevo, técnico topográfico de Moscú, topógrafo en Yakutia, Cuba, Moscú. Falleció en Moscú el 15 de enero de 1996.

2813. MONJE (BURMA) SÁNCHEZ CONCEPCIÓN. Bilbao 1928. Jersón, técnico de medicina de Sérpujov, enfermera en un jardín de la infancia en Podolsk.

2814. MONJE SÁNCHEZ JOSÉ. Bilbao 1930. Odessa, EO de Liublinó, fábrica 45. Se repatrió.

2815. MONJE SÁNCHEZ MIGUEL. Bilbao 1925. Odessa, Sarátov, Tbilisi, Moscú, chófer en la fábrica 43 y en la empresa Komunar de Moscú. Falleció en 1996.

2816. MONROY ÁLVAREZ AURORA. Oviedo 1923. Moscú, Leningrado, Tbilisi, Moscú. Casada con Ángel Martínez Díez. Se repatrió.

2817. MONROY ÁLVAREZ BIENVENIDA. Oviedo 1928. Moscú, técnico de medicina de Sérpujov, enfermera en Sérpujov y Domodiédovo.

2818. MONROY ÁLVAREZ CLARA. Oviedo 1931. Moscú, Solnechnogorsk, Instituto Pedagógico Lenin (ruso y literatura). Se repatrió con su marido Agustín Zabaleta.

2819. MONROY ÁLVAREZ PAZ. Oviedo 1927. Moscú, Ufá, obrera en la fábrica 30 de Moscú (cajista de la tipografía). Actualmente mecanógrafa en la editorial del Comercio Exterior. En el P. desde 1946-70.

2820. MONROY (REMERT) CID BEATRIZ. Gallarta 1925. Odessa, Sarátov, Tbilisi, fábrica de Jimki.

2821. MONROY CID CELESTINA. Gallarta 1928. Odessa. Falleció en Sarátov, de tuberculosis, en 1942.

2822. MONROY CID ELEUTERIO. Bilbao 1927. Odessa, Eupatoria, obrero en Dniepropetrovsk, casado con Lina Chao. Se repatrió.

2823. MONTAÑA LÓPEZ MANUEL. Bilbao 1925. Leningrado. Falleció de enfermedad en Tbilisi en 1945.

2824. MONTEJO NORIEGA IGNACIO. Ribadesella 1912. Llegó a la U.R.S.S. en el barco "Juan Sebastián Elcano". Odessa, Rostov, sovjós "Pobieda de Crimea", fábrica "Bolshevik" de Kíev. Falleció en febrero de 1984.

2825. MONTEJO PUCHE ISABEL. Jaén 1927. Krasnovídovo, Cherkízovo, Instituto de medicina, pediatra en Odessa. Casada con Julio Parrado. Se repatrió.

2826. MONTENEGRO ARCE ÁNGEL. Bilbao 1924. Óbninskoye, Moscú, Samarcanda, técnico industrial, maestro en la fábrica de vagones de Riga. Se repatrió con su mujer M. Luisa Mere.

2827. MONTENEGRO ARCE LAUREANO. Bilbao 1927. Óbninskoye, Bolshevo. Enfermo de parálisis. Casa de inválidos de Serpújov. Fallecido el 16 de junio de 1996.

2828. MONTENEGRO ARCE PEDRO. Bilbao 1927. Óbninskoye, Sarátov, obrero en Moscú, técnico de Liublinó, Instituto de maquinaria, ingeniero en Moscú. En el P. desde 1967 (fecha de ingreso en el PCUS).

2829. MONTENEGRO GARCÍA ANTÓNIO. Málaga 1906. Miembro del P. desde 1931. Comandante de batallón durante la guerra. Chófer en la fábrica Lijachov. Falleció de un derrame cerebral en un hospital de Moscú en 1960.

2830. MONTEQUÍN ORDIERES CARMEN. Sama 1931. Krasnovídovo, EO de Nóvaya, fábrica "Krásnaya Rosa". Se repatrió con su marido Jaime Martínez.

2831. MONTEQUÍN ORDIERES ENEDINA. Sama 1925. Krasnovídovo, técnico de medicina, enfermera. Falleció del corazón en Kuntsev en 1953.

2832. MONTEQUÍN ORDIERES HONORINA. Sama 1923. Krasnovídovo, Leningrado, Tbilisi, obrera en la fábrica de textil de Majaradze. Falleció en Tbilisi de un aborto en 1946.

2833. MONTERO GUTIÉRREZ JUAN ANTÓNIO. Córdoba 1916. Miembro del P. desde 1933. Abogado. Secretario de organización del Comité de la Base de Cartagena. Estudiante en Rostov y Ashjabad. Voluntario en el ER, profesor de español. Falleció en Rostov en 1959.

2834. MONTERO SOTO MANUEL. Madrid 1904. En el P. desde 1937. Miembro del Comité Provincial de Valencia. Escuela política de Planérnaya. Falleció en Kokand en 1942.

2835. MONTES CANAL GLORIA. Gijón 1923. Leningrado. Falleció en Eupatoria en 1939.

2836. MONTES CANAL JUANITA. Gijón 1929. Leningrado, Eupatoria, Sarátov, Solnechnogorsk. Se repatrió.

2837. MONTES ECHEVARRÍA GREGORIO. Gijón 1925. Leningrado, Ufá, detenido. Dniepropretrovsk. Se repatrió con su mujer Dolores Pérez Oces.

2838. MONTES DE LA ROSA VICENTE. Madrid 1920. Vino con la DA. Internado, obrero en Tbilisi. Se repatrió con su mujer Francisca García Zuazo.

2839. MONTES ECHEVARRÍA JESÚS. Oviedo 1931. Leningrado, Solchenogorsk, técnico ferroviario de Kursk, maquinista en Chitá. Dniepropetrovsk, profesor de español en Piatigorsk. En el P. desde 1958. Falleció en Piatigorsk en 1977.

2840. MONTES ECHEVARRÍA MARÍA LUISA. Gijón 1929. Leningrado, Jersón, Solnechnogorsk, técnico ferroviario de Moscú. Se repatrió con su marido Jesús Gómez Dahamonde.

2841. MONTES ECHEVARRÍA OLIVA. Gijón 1928. Leningrado, Jersón, Bolshevo. Falleció en Bolshevo, de tuberculosis, en 1949.

2842. MONTES RODRÍGUEZ JUAN. Gijón 1927. Leningrado, técnico de comunicaciones de Tbilisi, estuvo casado con Angelina Gutiérrez Ramírez. Trabajó en Telégrafos Central de Moscú. Se repatrió con su segunda mujer Herminia Casero.

2843. MONTES RODRÍGUEZ ROBERTO. Gijón 1925. Leningrado, fue hecho prisionero por los alemanes y cayó en guerrilleros en Asturias en 1950.

2844. MONTES RODRÍGUEZ SALUD. Gijón 1927. Leningrado, Instituto de Comunicaciones, ingeniero en la fábrica de radios de Dniepropetrovsk. Se repatrió en 1978.

2845. MONTES VIGÓN AMOR. Oviedo 1932. Leningrado, Najávino, EO de Krasnogorsk, fábrica textil de Dmitrov, casada con Delfín Val. Se repatrió en 1975.

2846. MONTES VIGÓN ÁNGELES. Oviedo 1930. Leningrado, Solnechnogorsk. Universidad de Moscú. Se repatrió con su marido Fernando Medina.

2847. MONTES VIGÓN DOLORES. Gijón 1928. Leningrado, Solnechnogorsk, EO de Krasnogorsk, fábrica textil de Dmitrov. Se repatrió.

2848. MONTESINOS LUNA CONRADO. (También LAZARRAGA MONTESINOS JOSÉ). Valencia 1913. Joyero. PCE-1934. Capitán del SIM, Rostov, Ordzhonikidze, voluntario en el ER. Obrero en la fábrica Boriets, después joyero en Moscú. Casado con Escolástica Antequera. Falleció en la ciudad de Kuldza (China) el 28 de junio de 1962.

2849. MONTILLA ESCUDERO EUGENIO. Madrid 1896. Jefe de sección de la Marina Mercante. Durante la guerra oficial del buque de guerra "Churruca" y, después, capitán del barco mercante "Cabo de San Agustín", en el que llegó a Odessa en 1937. Capitán de barco en el Mar Negro, evacuaba a los heridos de Odessa. Desde 1948 hasta 1954 detenido. Falleció en Odessa en el año 1956.

2850. MONTILLA MEDEL ANTÓNIO. Barcelona 1926. Óbninskoye, EO de Artes y Oficios. Pintor estuquista en Podolsk en la empresa Podolskabel.

2851. MONZÓ CARBONELL SERGIO. Alicante 1935. Falleció en Krasnovídovo en 1940.

2852. MONZÓ CARBONELL DANIEL. Alicante 1923. Pirogóvskaya, técnico de aviación de Ufá, obrero de la fábrica 30 de Moscú, técnico de autos de la fábrica Lijachov. Casado con Paulita Hernáez y se divorció. Ingresó en el P. en 1946. Se repatrió.

2853. MORAL SUÁREZ AURELIA. La Felguera 1906. En el P. desde 1936-70. Trabajó en Krasnovídovo, Bolshevo y otras casas de niños soviéticos has-

ta 1956. Pensionista en Moscú. Falleció de cáncer en Moscú en mayo de 1973.

2854. MORALES CORTÉS AGUSTÍN. Manzanares 1891. Falleció en Moscú en 1941.

2855. MORALES CUBILO AURORA. 1926. Óbninskoye, Sarátov, Moscú. Marchó a Méjico en 1946.

2856. MORALES ESCAMILLA AGUSTÍN. Ciudad Real 1917. Miembro del PSU desde 1936. Durante la guerra sargento piloto de caza. Su padre en la U.R.S.S. Trabajó en la fábrica de Gorki (1940), aeroclub Kirov de Moscú. Piloto en la Guerra Patria. Cayó en agosto de 1943 en Gorki en un accidente de aviación.

2857. MORALES ESCAMILLA FERNANDO. Valdepeñas 1918. En el P. desde 1936. Durante la guerra luchó en aviación. En la U.R.S.S. trabajó en Rostov, Gorki, voluntario en guerrilleros, obrero en Alma Atá, tecnólogo en una empresa ortopédica de Moscú. Jubilado.

2858. MORALES GARCÍA ANTÓNIO (SAMUEL BARBÓN). Madrid 1928. Óbninskoye, EO de Sarátov, detenido. Obrero en "Metrostroi" de Moscú, Sumi. Se repatrió.

2859. MORALES FORNIELES JOSÉ MARÍA. Bilbao 1930. Moscú, Sarátov, EO, obrero en la fábrica "Laborpribor" de Klin.

2860. MORALES GONZÁLEZ CLEMENTA. Madrid 1908. En el P. desde 1937. Durante la guerra enfermera en el Sanatorio de la Alianza de Barcelona. Vino a la U.R.S.S con su marido Spartaco Giovanini, de las Brigadas Internacionales. Trabajó en Cheliabrinsk, Samarcanda, Crimea. Falleció en Eupatoria en 1975.

2861. MORALES MUÑOZ EMILIO. Don Benito (Badajoz) 1916. Contable. En el P, desde 1935. Durante la guerra ayudante de Comisario de Cuerpo de Ejército. En la U.R.S.S. estudió en Planérnaya, instructor del MOPR en Kokand, voluntario en el ER, operador de radio en el Instituto 205, traductor en la TASS, especialista en Cuba. Casado con Estrella Bayón.

2862. MORALES VÁZQUEZ MARIANO. Gijón 1930. Pravda, EO de Túshino, fábrica 112 de Kuntshevo. Repatriado.

2863. MORALES VÁZQUEZ RAÚL. Gijón 1930. Pravda, Bashkiria, obrero en Moscú. Se repatrió.

2864. MORÁN ÁLVAREZ BALDOMERO. Gijón 1924. Leningrado. Tbilisi, Jimki. Miembro del P. Se repatrió con su mujer Puri Echevarría.

2865. MORÁNCHO IBÁÑEZ EUSTAQUIO. Huesca 1889. Chófer. Ingresó en el P. en 1936. Durante la guerra, trabajó de chófer en el Consulado soviético en Barcelona y con el personal soviético salió de España. En la U.R.S.S. trabajó en Cheliabin, Samarcanda, voluntario en el ER, obrero en Crimea. Se repatrió.

2866. MOREIRA PICOREL RAMÓN. León 1923. Leningrado, voluntario en el ER, obrero en Kirov, Moscú. Casado con M. Teresa Pérez. En el P. desde 1946. Se repatrió en 1970 con su segunda esposa, Eloísa Osta.

2867. MOREIRA PICOREL VICENTE. León 1925. Leningrado, escuela de Artes N.41 de Moscú. Se repatrió.

2868. MOREJÓN ORBELLANOS JOSÉ LUIS. Bilbao 1928. Planérnaya, Ufá, Moscú. Se repatrió con su mujer Concha Barreras Sardo.

2869. MORENO CASTILLO JOAQUÍN. Málaga 1915. Ajustador. Ingresó en el P. en 1935. Durante la guerra responsable de la Comisión de Educación del Soldado en el Ejército del Este. En la U.R.S.S. trabajó en Gorki, Kokand, Crimea. Se repatrió con su mujer Consuelo Gómez Ortiz.

2870. MORENO CORNEJO AURELIO. Burgos 1911. Marinero. Vino a la U.R.S.S. en el barco "Cabo San Agustín" a Teodosia. Trabajó en Kramatorsk, Tashkent, voluntario en el ER, obrero en Simferópol. Ingresó en el P. en 1946. Se repatrió.

2871. MORENO FRANCÉS VICENTE. Madrid 1932. Bolshevo, Tarásovka, RU. Se fue para Méjico en 1947.

2872. MORENO GARCÍA ISABEL. Madrid 1925. Kramatorsk, Pravda, Tashkent. Crimea, Instituto de lenguas, traductora en la editorial APN. Falleció el 29 de julio de 1998.

2873. MORENO GARCÍA MARÍA LUISA. Madrid 1918. Miembro de la JS desde 1935 y del P. desde 1938. Durante la guerra hizo trabajos especiales, entre ellos en la retaguardia enemiga. En la U.R.S.S. trabajó en Kramatorsk, Tashkent, Crimea y, en los Institutos 100 y 205. Estuvo casada con Antonio Muñoz y actualmente con Alejandro Kúper. Se encuentra en Checoslovaquia.

2874. MORENO GONZÁLEZ ANGUSTIAS. Madrid 1911. En el P. desde 1936. En la U.R.S.S. trabajó en Járkov, Kokand, Crimea, Kíev. Viuda de Juan García Puertas y casada con Antonio Frians Brions. Se repatrió en 1970.

2875. MORENO LASO JUSTA. Valladolid 1918. Járkov, Mónino, Briansk, Kokand, Crimea, Krivoy Rog. Viuda de Enrique Escudero y casada de nuevo con Manuel Vidal, con el que se repatrió en 1957.

2876. MORENO MORALES JOAQUÍN. Abla (Almería) 1906. Sombrerero. En el P. desde 1931. Durante la guerra teniente en el V Regimiento, después en el CP de Almería. En la U.R.S.S. estuvo en las casas de inválidos en Balabánovo y Peredélkino, Kirguizia, obrero en Tbilisi, pensionista. Falleció en 1986.

2877. MORENO PALLI JOSÉ. Calange (Gerona) 1909. Maestro. En el P. desde 1936-70 y en el PCUS desde 1957. Durante la guerra maestro en la escuela de oficiales del 12 Cuerpo. En la U.R.S.S. trabajó de maestro en Jersón, Barnaul, obrero de la fábrica 30 de Moscú, profesor de español en Lvov y Voronezh. Se repatrió en 1978.

2878. MORENO REQUEJO FELISA. Burgos 1909. Obrera. En el P. desde 1937. En la U.R.S.S. trabajó en Kokand y Crimea. Viuda del interbrigadista Aronson Víktor Moiséyevich, caído en la Guerra Patria. Pensionista en Simferópol. Falleció en Rostov en mayo de 1980.

2879. MORENO BOMERO SEGUNDO. Segovia 1917. Obrero. En el P. desde 1934. Ayudante del Jefe del Ejército del Ebro. Escuela política en 1941. Voluntario en el ER, radista, cayó en los Cárpatos. Condecorado con la Medalla del Valor.

2880. MORENO VILLADA ESTHER. Sestao 1928. Óbninskoye, Sarátov, Moscú, fábrica textil de Izmáilovo. Casada con Feliciano Criado. Se repatrió.

2881. MORENO ZAPATIEGUI ISABEL. San Sebastián 1926. Óbninskoye, Sarátov, Instituto de Finanzas de Moscú, empleada en Moscú. Casada con Manuel Nebreda. En el P. desde 1949-70. Se repatrió en 1991.

2882. MORENO ZAPATIEGUI JOSÉ LUIS. San Sebastián 1927. Óbninskoye, Sarátov, obrero en Moscú, técnico de maquinaria en Dniepropetrovsk, en el P. desde 1956-70. Murió en 1995.

2883. MORENO ZAPATIEGUI MARÍA LUISA. San Sebastián 1930. Óbninskoye, Sarátov, Bolshevo, Instituto de Finanzas. Economista en la región de Amur. Se repatrió.

2884. MORENO SABIO PEDRO. Navarra 1905. Marinero. Vino a la U.R.S.S. en un barco mercante, de camarero. Trabajó en la flota mercante del Mar Negro y en comisión de servicio de esta empresa falleció, en Ástrajan, el 17 de septiembre de 1944.

2885. MORETONES LLUIS RAMÓN. Barcelona 1914. Mecánico. En el P. desde 1936. Durante la guerra teniente de aviación de bombardeo. En la U.R.S.S. trabajó en la fábrica Lijachov, voluntario en el ER, condecorado con la orden Guerra Patria de Primer Grado. Mecánico en la fábrica de aviación de Buikovo. Falleció en Buikovo en agosto de 1971.

2886. MORILLO GARCÍA ÁNGEL. Eibar 1923. Óbninskoye, Sarátov. Murió en Sarátov, de tuberculosis, en 1942.

2887. MORILLO GARCÍA INOCENCIA. Eibar 1922. Óbninskoye, obrera en Samarcanda, enfermera en Cheliábinsk, Moscú. Ingresó en el P. en 1946. Se repatrió con su marido Pedro Cobos López.

2888. MORILLO HIDALGO ISIDORA. La Arboleda 1925. Óbninskoye, obrera en Tashkent y Moscú. Ingresó en el P. en 1947. Se repatrió con su marido Emilio Gómez Parejo.

2889. MORILLO HIDALGO JOSÉ LUIS. Bilbao 1930. Óbninskoye, Sarátov, Najávino, ER de Liublinó, detenido, obrero en Krivoy Rog.

2890. MORO DELGADO AQUILINO. Bilbao 1926. Pravda, Sarátov, obrero en Moscú. Falleció en 1989.

2891. MORO DELGADO IGNACIO. Bilbao 1924. Pravda, fábrica Elektrosila de Leningrado, voluntario en el ER. Murió en el frente en 1941.

2892. MORO DELGADO LUCIO. Bilbao 1927. Pravda, Sarátov, obrero en la fábrica Dinamo de Moscú. En el P. desde 1965 (fecha de ingreso en el PCUS). Fallecido en 1995.

2893. MORO FERNÁNDEZ ELENA. Gijón 1925. Krasnovídovo, Stalingrado, Bashkiria, técnico de medicina de Sérpujov, enfermera en un sanatorio de tuberculosis en Sérpujov.

2894. MORO FERNÁNDEZ FLORENTINO. Pola de Lena 1929. Krasnovídovo, Stalingrado, Bashkiria Instituto fluvial de Gorki, ingeniero mecánico en los astilleros de Ástrajan. Ingresó al P. en Cuba en 1966-70.

2895. MORO FERNÁNDEZ MIGUEL. Pola de Lena 1928. Krasnovídovo, Stalingrado, bashkiria, obrero en la fábrica 45 (Saliut). En el P. desde 1965-70. Falleció en Moscú el 7 de junio de 1975.

2896. MORQUILLAS RUBIO LEOPOLDO. Tarragona 1914. Cabo de aviación. En el P. desde 1936-70 y en el PCUS desde 1958. Durante la guerra llegó a Comandante de aviación. En la U.R.S.S. estudió en una escuela de aviación en Lípetsk. Instructor de aviación de M tischi, voluntario en el ER, condecorado con la Orden de la Estrella Roja, director de una empresa en Tula. Falleció en.1991.

2897. MOSQUERA EDUARDO. Trabajó en Rostov, Ordzhonikidze, voluntario en el ER, cayó en la Guerra Patria.

2898. MOYA ZAPERO MARIANO. Borox (Toledo) 1919. En el P. desde 1938. Durante la guerra luchó en guerrilleros y dinamiteros. En la U.R.S.S. trabajó en Gorki, voluntario en el ER. Instituto de ingenieros militares de Najávino, obrero en la fábrica Lijachov, traductor en la Academia Frunze, en la Universidad Lumumba.

2899. MUGURUZA MONDRAGÓN JOSÉ. Eibar 1923. Kíev, Samarcanda, Academia Timiriázev, agrónomo en Kaluga, en la región de Moscú, en al Ministerio de Agricultura. En el P. desde 1946-70.

2900. MUJIT BALLARD MERCEDES. Reus 1904. Ex mujer de David Banque. Reside con su hija en Kíev.

2901. MUNÁRRIZ BEUZA ESTHER. Bilbao 1928. Odessa, Sarátov, Universidad de Moscú. Miembro del PCUS. Estuvo casada con Luis Arana y actualmente con Joaquín Idígoras. Se repatrió con su marido en 1973.

2902. MUNÁRRIZ BEUNZA VICENTE. Bilbao 1925. Odessa, Sarátov, Tbilisi, Jimki. Murió en Moscú el 19 de abril de 1965. Estaba casado con Concha Bermúdez.

2903. MUÑIZ ÁLVAREZ ESTHER. Gijón 1929. Leningrado, Solnechnogorsk, Universidad de Moscú, empleada en la Dirección meteorológica de Vilnius. Casada con Bruno Leopoldo. Se repatrió en 1977.

2904. MUÑIZ CASTRO JULIA. Vergara 1929. Kíev, fábrica de cojinetes Nº 2. Se marchó para Francia.

2905. MUÑIZ CASTRO MARÍA LUISA. Vergara 1926. Kíev, obrera en Moscú. Se fue para Francia.

2906. MUÑIZ CONCHESO MARÍA LUISA. 1930. Óbninskoye, Sarátov, profesora de ruso en el Instituto Pedagógico de Leningrado. Se repatrió.

2907. MUÑIZ GARCÍA AVELINO. Turón 1925. Leningrado, Perm, ciudad de Gremiachinsk, obrero en Zaporozhe. Falleció en 1984.

2908. MUÑIZ GARCÍA COVADONGA. Mieres 1928. Leningrado, Instituto de farmacia, expulsada del Instituto, detenida. Se repatrió.

2909. MUÑIZ RODRÍGUEZ ÁNGEL. Gijón 1927. Krasnovídovo, Stalingrado, Bieloriestsk, detenido, Crimea, Dniepropetrovsk. Se repatrió con su mujer María Luisa Aparicio.

2910. MUÑOZ ARCONADA CÉSAR. [Astudillo], Palencia 1898. Poeta, miembro del P. desde 1931, secretario de la acción española del Congreso Internacional de los hombres de la Cultura contra el fascismo y la guerra. Miembro de la revista "Literatura Internacional" en español, condecorado con la orden "Señal de Honor". Murió en Moscú el 10 de marzo de 1964. Estaba casado con María Cánovas.

2911. MUÑOZ BERMEJO PEDRO. Candiel (Castellón de la Plana) 1918. En el P. desde 1938. Durante la guerra luchó en aviación. En la U.R.S.S. trabajó en Rostov, voluntario en el ER, obrero en Moscú. Casado con Ana Fernández Menéndez. Se repatrió en 1978.

2912. MUÑOZ DÍAZ ANTÓNIO. 1910. Mecánico-chófer. Ingresó en el P. en 1929. Dirigente de la UGT. Durante la guerra jefe de transportes de división y de la Agrupación de Transportes de Cataluña. En la U.R.S.S. estudió en Planérnaya, voluntario en el ER, mecánico en el garaje del CC, educador en la escuela de oficios de Liublinó. Casado con Esther Cruz. Se repatrió.

2913. MUÑOZ (PUSHKARIOVA) CRUZ ESTHER. Barcelona 1938. Planérnaya, Kokand. Traductora en Moscú. Se repatrió en 1984.

2914. MUÑOZ IGLESIAS CLARA. Gijón 1926. Leningrado, Tbilisi, obrera en Tashkent, Moscú. Se repatrió con su marido Honorino Rodríguez García.

2915. MUÑOZ IGLESIAS JOSEFA. Gijón 1923. Leningrado, Tbilisi, Moscú, viuda de Isidoro Peñalva. Casada con Carlos Fernández. Se repatrió en 1968.

2916. MUÑOZ IGLESIAS LUIS. Gijón 1934. Leningrado, Najávino, Eupatoria. Obrero en Moscú. Se repatrió en 1970.

2917. MUÑOZ LAFUENTE ÁNGEL. Soria 1912. Dependiente. Ingresó en el P. en 1931. Durante la guerra jefe de operaciones de la 12 División. En la U.R.S.S. estudió en la Academia Frunze, teniente coronel del ER. Casado con María García Martínez. Salió de la U.R.S.S.

2918. MUÑOZ MATEO HERMENEGILDA. Guadalajara 1905. Rostov, Aktiubinsk, Crimea, Bolshevo, Moscú. Se repatrió con su marido en 1968.

2919. MUÑOZ MARTÍ ANTÓNIO. 1910. Mecánico de aviación. Ingresó en el P. en 1936. Durante la guerra piloto de aviación, jefe de escuadrilla. En la U.R.S.S. trabajó en Kramatorsk, Tashkent voluntario en el ER. Salió de la U.R.S.S., reside en España.

2920. MUÑOZ MARTÍN VICTORIO. Navas de San Antonio (Segovia) 1902 Militar, especialista en aerofotografía. En el P. desde 1936. Durante la guerra luchó en aviación. En la U.R.S.S. trabajó en Kalinin, Kokand, voluntario en el ER,

obrero en la fábrica "Boriets", corrector en la editorial Pravda, pensionista en Moscú. Casado con Joséfina Martínez Gómez. Falleció en Moscú en 1975.

2921. MUÑOZ MARTÍNEZ ANTÓNIO. Bilbao 1929. Óbninskoye, EU Sarátov, Izium, fábrica de ladrillos, electricista. Falleció en Moscú en 1977.

2922. MUÑOZ MARTÍNEZ JESÚS. Bilbao 1931. Óbninskoye, UR de Krasnogorsk, fábrica de Izium. Se repatrió con su mujer Dolores Delgado Ballesteros.

2923. MUÑOZ MARTÍNEZ JOSEFINA. Cartagena 1934. Eupatoria, Instituto de Comunicaciones. Ingeniero en Moscú.

2924. MUÑOZ MARTÍNEZ VENTURA. Murcia 1933. Eupatoria, Instituto Energético, ingeniero en un Instituto de investigación de maquinaria metalúrgica. Casado con Clara García Puertas. Especialista en Cuba. Volvió en 1974 a Moscú. Se repatrió en mayo de 1976.

2925. MUÑOZ MATEO CÁNDIDO. Bilbao 1929. Óbninskoye, RU de Sarátov y Krasnogorsk, fábrica 30. Detenido. Obrero en Izium. Se repatrió con su mujer María del Bosque.

2926. MUÑOZ MATEO VÍCTOR. Bilbao 1932. Óbninskoye, obrero en Perlovka. Se repatrió.

2927. MUÑOZ AMATOS IGNACIO. Logroño 1926. Pravda, Sarátov, Tbilisi, técnico petrolífero de Krasnodar, ingeniero en Rostov, falleció en Moscú en 1969.

2928. MUÑOZ AMATOS JOSÉ MARÍA. Logroño 1929. Pravda, EU de Liublinó, maquinista de locomotoras en Moscú. Falleció en 1992.

2929. MUÑOZ AMATOS MARIO. Logroño 1924. Pravda, Sarátov, Samarcanda, electricista en pozos petrolíferos del pueblo Jadisensk (región de Krasnodar). Fallecido.

2930. MUÑOZ PENA JACINTO. Bilbao 1929. Odessa, Sarátov, Bolshevo, Instituto fluvual de Nicolayev, ingeniero en Nikoláyev, Klaipeda. Se repatrió en 1992 (91).

2931. MUÑOZ PENA PAULA. Bilbao 1926. Odessa, Sarátov, obrera en Moscú. Casada con Máximo Blanco. Se repatrió.

2932. MUÑOZ RODRÍGUEZ GONZALO. Toledo 1913. Grabador. A la U.R.S.S. vino a la escuela de pilotos, obrero en Moscú. Casado con Rosario Jiménez Díaz. Se repatrió.

2933. MUÑOZ RUIZ JULIO. Madrid 1918. Ingresó en el P. en 1937. Durante la guerra vino a la U.R.S.S. a la escuela de aviación de Kirovabad. Trabajó en Járkov, Stalingrado, voluntario en el ER, obrero en Moscú. Se repatrió con su mujer Leonor Martín Anguiano.

2934. MUÑOZ GUREN AYUSO ALFONSO. Madrid 1905. En el P. desde 1930-70. Durante la guerra ayudante de operaciones del EM del 18 Cuerpo. En la U.R.S.S. estudió en Planérnaya, voluntario en el ER. Responsable del colectivo de Crimea. Casado con Soledad Alonso. Expulsado del P. en Cuba en 1971. Falleció en Simferópol en 1975.

2935. MURGA PUENTES JUSTA. Santurce 1902. Vino a la U.R.S.S. en 1956. En el P. desde 1927. Pensionista en Moscú. Casada con Simón Frades. Se repatrió en 1970.

2936. MURGUÍA ELORZA ROBERTO. Bilbao 1923. Járkov, Moscú, Samarcanda, Instituto de mecanización agrícola, ingeniero en Moscú. En el P. desde 1946-70.

2937. NAFARROTE MENCHACA JOSEFINA. Bilbao 1915. Esposa de Manuel Azcune Bizaurrazaba. Obrera en Rostov, dependienta en un almacén de vinos de Batumi, sovjós Pobieda de Crimea. Se fue para Méjico.

2938. NÁJERA ARMENDIA FRANCISCO. San Sebastián 1929. Pravda, RU de Krasnogorsk, fábrica "Boriets". Casado con Joséfina Díaz. Se repatrió.

2939. NÁJERA ARMENDIA MARÍA LUISA. San Sebastián 1925. Pravda, Sarátov, técnico de reservas. Se repatrió.

2940. NÁJERA MONTEJO ISIDORO. Linares 1919. Estudiante. Ingresó en la JSU en 1936 y en el P. en 1938. Durante la guerra piloto bombardero. En la U.R.S.S. trabajó en Gorki, piloto en la Guerra Patria, cayó en un combate en el Cáucaso del Norte (cerca de Grozny).

2941. NATOLI SUÁREZ ISABEL. Pravda, Sarátov, se fue para Méjico en 1947.

2942. NAVACERRADA PERDIGUERO RICARDO. Madrid 1911. PCE-1932. Capitán en la II División. Moscú, ER. Salió de la U.R.S.S. en 1946.

2943. NAVALÓN COBANTES ÁNGEL. Bilbao 1931. Odessa, Sarátov, músico militar en Tomilino. Instituto hidrotécnico de Odessa, ingeniero en Kirov, en Cuba. Ingresó en el P. en Cuba en 1972. Se repatrió en 1975.

2944. NAVALÓN TÁRRAGA ALFONSO. Pamplona 1915. Ingresó en el P. en 1936. Durante la guerra trabajó en el CP de Albacete. En la U.R.S.S. trabajó en Rostov, Ordzhonikidze, ingeniero químico en Gorki, Crimea, Kíev. Falleció en Kíev en 1970.

2945. NAVAMUEL CIANCA FABIÁN. Santander 1928. Leningrado, fábrica de cojinetes N.2 de Moscú. Murió en Moscú de tuberculosis en 1948.

2946. NAVAMUEL CIANCA FRANCISCO. Santander 1930. Pushkin, Eupatoria, Najávino, RU de Liublinó, fábrica de neumáticos de Moscú.

2947. NAVAMUEL CIANCA LUIS. Santander 1928. Leningrado, Pushkin, Mólotovsk, EO de Krasnogorsk, obrero en Moscú y Minsk. Militante del P. desde 1967-70.

2948. NAVAMUEL CIANCA MARÍA. Santander 1933. Pushkin, Óbninskoye, Eupatoria, técnico de costura de Simferópol. Se repatrió.

2949. NAVARRO ARANGUREN ADORACIÓN. Pamplona 1929. Bolshevo. Se marchó para Francia el 1 de mayo de 1947.

2950. NAVARRO IMBERNÓN MARTÍN. Mazarrón (Murcia) 1910. En nuestra guerra teniente, jefe de tanques. Trabajó en Rostov, Ordzhonikidze, voluntario en el ER, después trabajó en Moscú, escuela P. Crimea, Krivoy Rog. Militante del PCE desde 1937-70. Falleció en junio 1992.

2951. NAVARRO DÍAZ JULIÁN. Tomelloso (C. Real) 1920. Evadidos de la División Azul. Obrero en Tsiurupunsk (Jersón). Falleció en 1989.

2952. NAVARRO MÁRQUEZ ERNESTO. 1899. Miembro Del Partido desde 1936. Piloto de aviación. Durante la guerra jefe del primer grupo de bombarderos "Natacha", teniente coronel, jefe de División de Infantería. En la U.R.S.S. instructor del "Osoaviajim". Después empleado en Ediciones en Lenguas Extranjeras. Se

marchó con su mujer Julia Rodríguez Mata para Méjico en 1946.

2953. NAVARRO MÁRQUEZ FRANCISCA. Tarragona 1911. Maestra. En el PSU desde 1937. En la URSS maestra en las casas de niños, trabajó en Kokand. Casada y divorciada de Emilio Lirola. Se fue para Méjico en 1947.

2954. NAVARRO MORA JOSÉ MIGUEL. Córdoba 1918. Procede la División Azul. Trabajó en la fábrica de tractores de Járkov, corrector en "Literatura Soviética". Se repatrió con su mujer María Luisa Bilbao.

2955. NAVARRO NAVARRO VICENTE. Larache (Marruecos) 1925. Pirogóvskaya, Samarcanda, Moscú, Instituto Energético, ingeniero. Se repatrió con su mujer Blanca Peñafiel.

2956. NAVARRO NAVARRO FRANCISCO. Larache 1923. Moscú, Samarcanda, escuela de los sindicatos. Se repatrió con su mujer Concha Jarabo.

2957. NAVARRO SERRANO FÉLIX. Madrid 1903. Tornero mecánico. Durante la guerra Comisario de División. Escuela de Planérnaya, fábrica Stalin. Voluntario en el ER, mecánico en Moscú. Miembro del PCE desde 1934-70. Falleció en noviembre de 1985.

2958. NAVEIRAS CÁÑAMOS JOSÉ. 1923. Krasnovídovo, Pirogóvskaya, Leningrado. Voluntario en el ER. Cayó en el frente de Carelia en 1941.

2959. NAVES GARCÍA AURORA. Oviedo 1930. Krasnovídovo, Pravda, Najávino, RU de Krasnogorsk, fábrica de Izium (Járkov). Se repatrió.

2960. NAVES GARCÍA MARINA. Oviedo 1932. Krasnovídovo, Najávino, Tarásovka, Eupatoria, técnico de costura de Simferópol. Se repatrió.

2961. NAVES GARCÍA MARÍA. Oviedo 1929. Krasnovídovo, Solnechonogorsk, RU de Liubertsi, fábrica de Izium (Járkov). Se repatrió con su marido Maximino Roda.

2962. NAVES SUÁREZ ÁNGEL. 1924. Krasnovídovo. Murió en Leninsk en 1942.

2963. NEBREDA FERNÁNDEZ MANUEL. Somorrostro 1924. Samarcanda, Instituto de Economía. Candidato en Ciencias Económicas. Trabajó en Moscú. Ingresó en el P. en 1946 y en el PCUS en 1953. Casado con Isabel Moreno Zazateigui. Se repatrió en 1992.

2964. NEBREDA FERNÁNDEZ ROSA. Somorrostro 1927. Pirogóvskaya, Óbninskoye, técnico de medicina de Sérpujov, enfermera en Kuntshevo. Casada con José Luis Prieto. Se repatrió.

2965. NEBREDA LÓPEZ MANUEL. Cádiz 1904. Marino del barco "Cabo San Agustín". Obrero en el Dombas, Tashkent, Tbilisi, se repatrió con su mujer Rosario Toribios Ruiz.

2966. NEIRA LECUE ÁLVARO. Arrigorriaga (Vizcaya) 1927. Pravda, Instituto de Construcción de caminos. Trabajó en Yaroslavl y después en Leningrado. Ingresó en el PCE en 1947. Falleció el 25 de mayo de 1997.

2967. NICOLÁS RODRÍGUEZ MATILDE. Sevilla 1896. Modista. Vino con su marido Ignacio Cobeña. Járkov, Monino, Voroshilovgrad, Alma-Atá, Crimea, Bakú. En el P. desde 1931. Falleció en agosto de 1985.

2968. NIETO ARGUEDAS ANTÓNIA. Bilbao 1931. Pravda, RU de Nóvaya, obrera en la fábrica 14 de Kuntshevó. Se repatrió.

2969. NIETO ARGUEDAS IGNACIO. Bilbao 1927. Pravda Sarátov, Instituto de Ingenieros de Construcción. Trabajó en Leningrado en construcción de carreteras. Ingresó en el P. en 1946-70. Casado con Delia Fernández Santana. Se repatrió.

2970. NIETO ARGUEDAS PEDRO. Bilbao 1924. Pravda, Leningrado, voluntario en el ER, cayó en el frente de Leningrado.

2971. NIETO ARGUEDAS SECUNDINA. Bilbao 1930. Pravda, Tarásovka, técnico de ferroviarios de Liublinó, tecnólogo, trabajó y residió en Moscú.

2972. NIETO JIMÉNEZ OVIDIO. Albacete 1891. Miembro del P. desde 1935. Fue secretario del CL de Albacete. Sastre. Pensionista personal. Murió en Moscú de un ataque asmático en 1956.

2973. NIETO MATAS JOSÉ LUIS. Bilbao 1927. Pravda, Sarátov, Tbilisi, detenido, ajustador en Metrostroi en Poltava. Se repatrió.

2974. NIETO MATAS VÍCTOR. Eibar 1923. Pravda, Pirogóvskaya, Samarcanda, escuela superior de ingenieros de aviación. Trabajó en Moscú. En Cuba desde 1965. Ingresó en el P. en 1943.

2975. NOGUEIRA GORDALIZA JUSTO. Monforte de Lemos (Galicia) 190... Trabajó de maestro en Eupatoria, Sarátov, Najávino. Instituto de Lenguas Extranjeras. Ingresó en el P. en 1931. Se repatrió en 1972 con su mujer Carmen Sánchez Merino.

2976. NOGUEIRA SÁNCHEZ (PROSOLOVA) EKATERINA. Francia 1938. Empleada en la dirección de Estadística de Moscú.

2977. NOGUEIRA SÁNCHEZ NATASHA. Madrid 1937. Vive en Moscú y trabaja en la Dirección Central de Estadistica. Repatriada en 1991.

2978. NOGUES DE AZCONA ROSARIO. Santander 1896. A la U.R.S.S. vino del Uruguay con su marido Azcona. Reside en Moscú. Falleció en junio de 1983.

2979. NOGUES OGUE HIPÓLITO. 1918. Miembro del P. desde 1938. Electricista, sargento, piloto de caza en España. En la URSS en guerrilleros, cayó prisionero de los alemanes y enviado a España.

2980. NOMEN MARINE CARLOS. Barcelona 1908. Obrero. PCE-1930. Fue Secretario de Organización del CC del PCE de Cataluña hasta la fundación del PSCU. Trabajó de obrero en Rostov, Ordzhonikidze, sovjós de Crimea, Dniepropetrovsk, jubilado. Falleció en 1967 en Dniepropetrovsk.

2981. NOCHE LÓPEZ SERAFÍN. Villalba (Lugo) 1916. Marino. Vino a la U.R.S.S. en el barco "Juan Sebastián Elcano". Ingresó en el P. en 1961. Trabajó en Odessa, Rostov, Aktiubinsk y en Rostov. Se repatrió en diciembre de 1979.

2982. NOVALES FERNÁNDEZ ARACELI. Valladolid 1927. Óbninskoye, Kúybyshev, RU de Sarátov, obrera textil en Moscú. Ingresó en el P. en 1947. Se repatrió con su marido Salvador Viella Recuero.

2983. NOVAS LÓPEZ AQUILINO. Bilbao 1929. Óbninskoye, Sarátov, ajustador de reparación de coches, chófer en un parque de autobuses de Moscú. Se repatrió en 1993.

2984. NOVAS LÓPEZ ELENA. Bilbao 1928. Óbninskoye, Bashkiria, obrera en Ufá, Malájovka, Túshino y Kalinin.

2985. NOVAS LÓPEZ FAUSTINO. Bilbao 1932. Óbninskoye, Bashkiria, detenido. Se repatrió.

2986. NOVO FERNÁNDEZ RAFAEL. 1916. Alumno-piloto. Járkov, Gorki, cayó en la retaguardia enemiga luchando cerca de Kalinin en agosto de 1942.

2987. NOVO GONZÁLEZ FRANCISCA. Gijón 1926. Moscú. Técnico de ferrocarriles. Instituto de Lenguas. Profesora en el Instituto de Lenguas. Miembro del P. desde 1958-70.

2988. NOVO GONZÁLEZ LUISA. Gijón 1925. Moscú, Stalingrado, RU de Ufá y de Oréjovo, obrera en Malájovka. Ingresó en el P. en 1946. Murió de tuberculosis en la casa de inválidos N.4, en 1955.

2989. NOVO ÚBEDA JUAN. Madrid 1917. Sargento en España, teniente de aviación en el aeródromo de Buíkovo (1942). Miembro del P. desde 1936. Cayó en guerrilleros en la Guerra Patria.

2990. NÚÑEZ EDREIDA JOSÉ. La Coruña 1917. Marinero. Trabajó en Cheliábinsk, Samarcanda, voluntario en el ER. Se repatrió.

2991. NÚÑEZ GIL ROSARIO. Reinosa 1923. Krasnovídovo, obrera en Leningrado, Tbilisi. Se repatrió con su marido Luis Estrada Suárez.

2992. NÚÑEZ URDAIN BEGOÑA. Bilbao 1932. Pravda, Sarátov, Bolshevo, Tarásovka, obrera en Dniepropetrovsk. Fue detenida varias veces por robos. Fallecida.

2993. NÚÑEZ URDAIN EDUARDO. Bilbao 1927. Pravda, Sarátov, RU de Tashkent, detenido, Crimea, obrero en la fábrica de locomotoras de Dniepropetrovsk. Casado con Honorina Blanco. Se repatrió.

2994. NÚÑEZ URDAIN MARÍA. Bilbao 1929. Pravda, RU de Sarátov, Moscú, fábrica textil "Tsiurupa" de Voskresensk. Falleció en 1999.

2995. NÚÑEZ URDAIN PEDRO. Bilbao 1925. Pravda, Sarátov, Moscú, detenido, obrero en M tishi, Izium, Oréjovo. Casado con Rosita Delgado. Falleció en abril de 1991.

2996. NUÑO ORAA JOSÉ LUIS. Bilbao 1925. Krasnovídovo, Stalingrado, Instituto de Comunicaciones. Trabajó en Moscú. Miembro del PCUS. Falleció el 30 de junio de 1999.

2997. NUÑO ORAA ROSITA. Bilbao 1932. Krasnovídovo, Ufá, Solnechnogorsk. Instituto de Medicina. Se repatrió.

2998. NUÑO ORAA TOMÁS. Bilbao 1930. Krasnovídovo, Ufá, Bolshevo, Instituto de aviación, ingeniero en Sarátov. Se repatrió con su mujer Enriqueta Bordas.

2999. NUÑO PRADO BAOS LUCAS. 1915. Ingresó en el P. en 1936. Durante la guerra comisario de batallón el el V Cuerpo. En la U.R.S.S. trabajó en Járkov, voluntario en el ER. Salió de la URSS y fue fusilado en el Penal de Ocaña.

3000. OBREGÓN SÁEZ ÁLVARO. Bilbao 1932. Óbninskoye, Bolshevo, Instituto de finanzas (máquinas de cálculo), ingeniero jefe de laboratorio en Gorki. En el P. desde 1962. Se repatrió en 1992.

3001. OBREGÓN SÁEZ MARÍA LUZ. Bilbao 1927. Óbninskoye, Sarátov, Bolshevo, Instituto de farmacia. Se repatrió.

3002. OBRERO ROJAS JOSÉ. Villafranca (Córdoba) 1918. Ingresó en el P. en 1936. Miembro del CP de Córdoba. Durante la guerra cayó en guerrilleros.

3003. OCAMICA CLEMENTE JOSÉ. Eibar 1926. Odessa, Sarátov, Tbilisi, detenido, obrero en Crimea y Dniepropetrovsk. Se repatrió.

3004. OCARAUZA GARCÍA RUFINO. Bilbao 1927. Eupatoria, obrero en Sarátov, detenido, obrero en Krivoy Rog. Se repatrió.

3005. OCHOA DÍAZ ANTÓNIO. 1923. Odessa, Leningrado, desaparecido en el frente.

3006. OJALVO BRAVO IGNACIO. Cáceres 1900. En el P. desde 1920-70. Secretario agrario del C. De Madrid, miembro del CC elegido en 1922. Durante la guerra trabajó en la Organización Sindical. En la U.R.S.S. trabajó en Krasatorsk, estudió en Planérnaya, voluntario en el ER, sastre en un taller del CC del PCUS, pensionista en Moscú. Falleció en febrero de 1980.

3007. OLANO EREÑA ARTURO. Bilbao 1924. Pravda, Samarcanda, Instituto Naval de Leningrado, ingeniero en Leningrado, en el P. desde 1947, y en el PCUS desde 1952. Se repatrió en 1993.

3008. OLID ENEA ALFONSO. Jaén 1911. Escultor-decorador en Madrid. En el P. desde 1937. Durante la guerra miembro del CP y de la CE de la JSU. En la U.R.S.S. trabajó en Járkov. Estudió en Planérnaya, voluntario en el ER, obrero en Kuntshevo. Casado con Esperanza González Ramos. Trabajó en Rumanía. Se repatrió en 1973.

3009. OLIVER GIRO MATEO. Badalona 1909. Ebanista. Miembro del PSU desde 1936 y de la Juventud Estatal Catalana desde 1930. Durante la guerra teniente en el Cuerpo de Seguridad y Asalto de la Generalitat de Cataluña. En la U.R.S.S. trabajó en Rostov, Ordzhonikidze, voluntario en guerrilleros, condecorado con la Orden de la Estrella Roja, ebanista en Moscú. Se repatrió.

3010. OLMO BERLANGA ADOLFO. Valencia 1915. Campesino. Miembro del P. desde 1936. Escuela de pilotos, obrero en Rostov, Ordzhonikidze, Aktiubinsk, voluntario en el ER. Sovjós Crimea. Falleció en 1952.

3011. OLLER RODRÍGUEZ RAFAEL. Madrid 1926. Pirogóvskaya, Óbninskoye, Sarátov, RU de Krasnogorsk, detenido, Crimea, Dniepropetrovsk. Casado con Pilar Álvarez del Val. Se repatrió.

3012. ONDINA MÁRQUEZ CARMEN. Cudillero 1926. Moscú, Ufá, técnico ferroviario, Instituto ferroviario. Casada con Gregorio Salcines. Se repatrió.

3013. ONDINA MÁRQUEZ JOSEFINA. Cudillero 1929. Moscú, Ufá, técnico ferroviario, empleada en la estación Bielokámennaya del ferrocarril periférico de Moscú. Se repatrió en 1992.

3014. ONDINA MÁRQUEZ NICANOR. Cudillero 1925. Moscú, Ufá. Enfermó de tuberculosis. Según su hermana Joséfina, murió.

3015. ORBAT AZCOAGA ENRIQUE. París 1929. Eupatoria, Bolshevo, Instituto de Geología de Moscú. Actualmente reside en Voroshilovgrad.

3016. ORBIZ DÍAZ MARÍA. Sotrondio 1928. Pravda, Bashkiria, Moscú, Podolsk. Se repatrió con su marido Pedro Echániz.

3017. ORBIZ DÍAZ SAMUEL. Gijón 1925. Pravda, Sarátov, Tbilisi, Jimki. Se repatrió.

3018. ORCOYEN MERINO TRINIDAD. San Sebastián 1925. Pravda, Tashkent, Moscú, Crimea. Se repatrió con su marido José del Molino.

3019. ORCOYEN MERINO ÁNGELES. San Sebastián 1929. Pravda, Kukus, obrera en Dniepropetrovsk. Se repatrió con su marido Juan del Molino.

3020. ORCOYEN MERINO RAMONA. San Sebastián 1926. Pravda, Sarátov, Moscú, obrera, correctora en la editorial "Progreso". Se repatrió en 1969.

3021. ORDÓÑEZ SILOS ELISEO. Gijón 1927. Eupatoria, Sarátov, Tbilisi, ferroviario en Ivánovo. Se repatrió en 1957.

3022. ORDÓÑEZ SILOS NIEVES. Gijón 1929. Pushkin, Eupatoria, Instituto Pedagógico Lenin de Moscú, maestra en Kúybyshev, redactora en la cámara de libros de la U.R.S.S.

3023. OREJUDO FERNÁNDEZ CARMEN. Sama 1930. Krasnovídovo, Bashkiria, Instituto de pedagogía, maestra de español y francés en Kishiniov. Se repatrió en 1979.

3024. OREJUDO FERNÁNDEZ RAFAEL. 1928. Krasnovídovo, Bashkiria, Bolshevo, Instituto de finanzas, economista en Kishiniov. Casado con Rosario Sánchez Baños. Se repatrió.

3025. ORELLANA PULIDO PEDRO. Linares (Jaén) 1913. Obrero. En el P. desde 1929 y en el PCUS desde 1963. Miembro del CP de Jaén. Durante la guerra capitán de Milicias, ayudante de brigada. En la U.R.S.S. trabajó en la fábrica Lijachov, Planérnaya, educador en la casa de niños N.5, empleado en TASS y en la Universidad Lumumba. Casado con Teresa Falcón. Falleció en Moscú en 1971.

3026. ORIBE ABAB DIEGO. Bilbao 1931. Eupatoria, Najávino, RU de Liublinó, Metrostroy, detenido, obrero en SUMI. Se repatrió.

3027. ORIBE ABAB FRANCISCO. Bilbao 1929. Eupatoria, Sarátov, Bakú, detenido, fábrica de neumáticos de Moscú. Fallecido.

3028. ORIBE (JARLÁMOVA) ABAD GERMANA (BEGOÑA). Bilbao 1925. Odessa, Sarátov, obrera en Moscú. Jubilada. Falleció en 1992 [Valery Jarlámov, su hijo, que falleció muy joven, fue uno de los mejores jugadores de jockey sobre hielo de la URSS. Nota del autor].

3029. ORIBE APODACA JOSÉ MARÍA. Arrigorriaga 1927. Jersón, Barnaul, RU obrero en Moscú, Crimea, Dniepropetrovsk y Dnieproderzhinsk.

3030. ORIBE CANTERA LEANDRO. 1904. Obrero agrícola. Ingresó en el P. en enero de 1937. Jefe de aeródromo durante la guerra. Obrero en la fábrica Lijachov, guerrillero, condecorado con la Orden de la Estrella Roja, obrero en Crimea. Se repatrió con su mujer Juana Poncela.

3031. ORMAECHEA CEBERIO BAUTISTA. San Sebastián 1930. Kíev, Stalingrado. Murió en un accidente de tranvía en 1946, en Moscú.

3032. ORMAECHEA CEBERIO FRANCISCO. San Sebastián 1923. Kíev, Samarcanda, Moscú, Instituto Energético, ingeniero eléctrico en Gaiba (región de Perm). Ingresó en el P. en 1946. Se repatrió.

3033. ORMAECHEA CEBERIO IGNACIO. San Sebastián 1924. Kíev, Stalingrado, Bielorietsk, Instituto de Minas, ingeniero en la región de Voroshilovgrad, especialista en Cuba. En el P. desde 1946. Está casado con Ángeles Solar.

3034. ORMAECHEA ECHEVARRÍA FÉLIX. 1923 Kíev, Sarátov, Moscú. Se repatrió con su mujer Encarnación Bautista.

3035. ORMAZÁBAL LAMAS CARLOS. Guipúzcoa 1927. Óbninskoye, Sarátov, Tbilisi, detenido, obrero en Crimea, estudiante en Simferópol. Se repatrió con su mujer María Larragán Vergara.

3036. ORMAZÁBAL LAMAS MARÍA (MIREN). Guipúzcoa 1928. Óbninskoye, Sarátov, Solnechnogorsk. Murió de tuberculosis en 1945 en la región de Moscú.

3037. ORNA LÓPEZ CONCHITA. Reinosa 1925. Leningrado, Eupatoria, Sarátov, Moscú, técnico textil, empleada en la fábrica Frunze. Casada con Francisco Fernández Alonso. Se repatrió.

3038. OROBIO SALINAS JOSÉ ANTÓNIO. Bilbao 1929. Odessa, Sarátov, obrero en la fábrica Boriets, detenido, obrero en Novomoskovsk (región de Tula). En el P. desde 1965-70.

3039. OROBIO SALINAS ESTEBAN. Eibar 1930. Odessa, Sarátov, Moscú, RU de Liublinó. Se repatrió con su mujer Carmen Llopategui.

3040. OROBIO SALINAS LUISA. Eibar 1927. Odessa, Sarátov, Moscú, Instituto Textil, ingeniero economista en Tashkent y después en Sisrän, región de Kúybyshev.

3041. OROZCO ROVIA MANUEL. Tarragona 1914. Empleado. En el P. desde 1936-70. Durante la guerra piloto jefe de patrulla. En La U.R.S.S. estudió en la escuela superior de aviación de Lipetsk, instructor en esta escuela, piloto en la Guerra Patria, condecorado con la Orden de la Guerra Patria de primer grado y

la medalla por "mérito de guerra". Doctor en ciencias económicas, profesor en la escuela superior de los sindicatos. Se repatrió en 1992.

3042. ORTEGA GARCÍA HERMENEGILDA. Gijón 1930. Pravda, Sarátov, RU de Krasnogorsk, Osiori, obrera en Schólkovo. Se repatrió con su marido Félix Iriondo.

3043. ORTEGA GARCÍA VICTORIA. Gijón 1930. Pravda, Sarátov, Moscú. Se repatrió con su marido Tomás Medina Alonso.

3044. ORTEGA GARCÍA JOSÉ. Gijón 1928. Pravda, Sarátov, RU de Krasnogorsk, Crimea, obrero en Sumi.

3045. ORTEGA GARCÍA JOSEFA. Gijón 1926. Pravda, Sarátov, Tashkent, Moscú. Se repatrió con su marido Andrés Castro García.

3046. ORTEGA GARCÍA LUISA. Gijón 1932. Pravda, Kukus, Bolshevo, Najávino. Reside en Varsovia con su marido José Palomero Villa.

3047. ORTEGA GIL ANTÓNIO. Bilbao 1931. Óbninskoye, Sarátov, Eupatoria, técnico de ferroviarios de Moscú, ingeniero eléctrico en el Instituto "Guiprotranstroi" de Moscú. Falleció en 1989.

3048. ORTEGA GIL JOSÉ LUIS. Bilbao 1924. Óbninskoye, Samarcanda, academia Timiriázev, agrónomo en Crimea. Ingresó en el P. en 1946. Se repatrió con su mujer Rosario García del Campo.

3049. ORTEGA HIERRO ESTHER. Bilbao 1927. Óbninskoye, Sarátov, técnico textil de Moscú, empleada en la fábrica textil de Izmáilovo. Murió en 1949.

3050. ORTEGA HIERRO ELIBERTO. Bilbao 1931. Óbninskoye, Sarátov, RU de Noguinsk, detenido, ajustador en Sumi. Manicomio de Oréjovo Zuevo. Falleció en 1980.

3051. ORTEGA HIERRO MARÍA. Bilbao 1929. Óbninskoye, Sarátov, obrera en la fábrica de géneros de punto de Oréjovo Zuevo.

3052. ORTEGA JIMÉNEZ FRANCISCO. Jaén 1905. Campesino. Ingresó en el P. en 1931. Secretario de Organización del CP de Jaén. Durante la guerra Comisario de brigada y después del Ejército de Levante. En la U.R.S.S. trabajó en el CC del MOPR, voluntario en el ER, comandante, llevó la dirección política de la unidad

de guerrilleros españoles. Salió de la URSS y falleció en Checoslovaquia hacia el año 1952.

3053. ORTEGA HORTELANO MARÍA. Palencia 1925. Pravda, Sarátov, técnico de medicina. Murió de tuberculosis en 1945, en Sérpujov.

3054. ORTEGA MARTÍNEZ EVARISTO. Guadalajara 1918. Tipógrafo. Vino a la URSS a la escuela de pilotos. Obrero en Rostov, Ordzhonikidze, guerrillero en la Guerra Patria, condecorado con la Orden de la Guerra Patria de 2º grado, obrero en Moscú y Zaporozhie. Se repatrió.

3055. ORTIZ DE GUIMERA JOSÉ ANTÓNIO. Deusto 1924. Járkov, Stalingrado, obrero. maestro en la fábrica "Hoz y Martillo". Casado con Blanca Argüelles. Se repatrió.

3056. ORTIZ DE URBINA GARCÍA INÉS. Bilbao 1932. Kíev, Stalingrado, Solnechnogorsk, Instituto de medicina. Trabajó y residió en Ivanov.

3057. ORTIZ URBINA JAIME. Vitoria 1924. Kíev, Samarcanda, Instituto Energético, ingeniero en Voslkoy, en Cuba. En el P. desde 1946. Volvió de Cuba, casado con María Pérez Pérez y residió en Moscú. Falleció en Moscú el 7 de marzo de 1991.

3058. ORTIZ DE URBINA RAQUEL. Vitoria 1930. Kíev, Stalingrado, Solchechonogrosk. Instituto de Medicina de Moscú. Se repatrió con su marido Jesús Iturbe.

3059. ORTIZ URRUTIA JOSÉ MARÍA. Portugalete 1923. Odessa, soldador de la fábrica Elektrosila de Leningrado, voluntario en el ER, donde cayó en 1941 en el frente de Karelia.

3060. ORTIZ EXPÓSITO ASUNCIÓN. Bilbao 1931. Óbninskoye, Sarátov, Najávino, obrera en Moscú. Se repatrió con su marido José Pérez Navales.

3061. ORTIZ EXPÓSITO ADOLFO. Bilbao 1925. Eupatoria, Sarátov, Tbilisi, Jimki. Desapareció.

3062. ORTIZ EXPÓSITO DOMINGO. Bilbao 1928. Eupatoria, obrero en Sarátov, perito en Moscú. Casado con María Luisa Frades. En el P. desde 1960. Falleció en Moscú el 15 de octubre de 1990.

3063. ORTIZ EXPÓSITO GLORIA. Bilbao 1923. Eupatoria, Sarátov, RU de Tbilisi, Jimki, fábrica de cojinetes N.2. Ingresó en el P. en 1947. Murió del corazón en Moscú en 1925. Estaba casada con Juan Pinto.

3064. ORTIZ LABARGA ÁNGEL. 1926. Óbninskoye, RU de Sarátov, obrero en Tbilisi, en Moscú. Se repatrió.

3065. ORTIZ MUÑOZ JUANA. Bilbao 1924. Odessa, obrera en Sarátov, Moscú. Se repatrió.

3066. ORTIZ MUÑOZ CARMEN. Bilbao 1926. Odessa. Murió en Sarátov de tuberculosis em 1942.

3067. ORTIZ MIJARES JOSÉ FÉLIX. Bilbao 1930. Óbninskoye, Sarátov, Moscú, escuela de artes y oficios N.65. Chófer en Moscú. Falleció en Moscú el 25 de septiembre de 1996.

3068. ORTIZ MARTÍNEZ ROSA. Barcelona 1930. Óbninskoye, Tarásovka, RU de Noguinsk, técnico ferroviario en Liublinó. Se repatrió.

3069. ORTIZ ROLDÁN ANTÓNIO. Espejo (Córdoba) 1909. Obrero agrícola. Ingresó en el P. en 1930. Durante la guerra jefe de la 42 División, condecorado con la medalla de la Libertad y del Valor. En la URSS cursó en la Acedemia Frunze. Salió de la URSS.

3070. ORTIZ VELASCO CÉSAR. Bilbao 1923. Járkov, Leningrado, voluntario en el ER, estudiante en Samarcanda y Moscú, Instituto de Economía, ingeniero economista en Novomoskovsk, Tula, ingresó en el P. en 1946. Se repatrió con su mujer Fermina del Valle Canto en 1967.

3071. ORTIZ VELASCO FERNANDO. Bilbao 1926. Járkov, Stalingrado, Ufá, Moscú, fábrica 45, detenido, ajustador en Izium. Se repatrió con su mujer Begoña Alonso Barja.

3072. ORTIZ CALVO ENCARNACIÓN. Valencia 1912. Obrera, vino a la U.R.S.S. con su marido Juan Cobo. Trabajó en Kolomná, Kokand, Lublinó, Moscú. Pensionista. En el P. desde 1960. Se repatrió en 1993.

3073. ORTS CONSUELO. Valencia 1921. Falleció en Kokand, en 1942, de tuberculosis. Era la esposa de VALENTÍN Fernández González.

3074. ORTUÑO DÍAZ FELIPE. Murcia 1915. Obrero. En el P. desde 1932. Durante la guerra instructor del P. en una brigada. En la U.R.S.S. estudió en Planérnaya, voluntario en el ER, en el destacamento de Medvediev, condecorado con la Orden de la Bandera Roja. Salió de la U.R.S.S. y cayó en el movimiento guerrillero en la frontera española en 1948.

3075. OSORIO RODRÍGUEZ AURORA. Bilbao 1924. Pravda, Samarcanda, Instituto de medicina. Médica ginecóloga en M. Vodi. Falleció en 1993.

3076. OSORIO SÁNCHEZ GERMÁN. Turón 1928. Leningrado, técnico de ferrocarriles, ajustador en el ferrocarril en Liublinó.

3077. OSTA BERMEJO CARMEN. Navarra 1924. Jersón, Barnaul, técnico de medicina, enfermera en Kíev. Se repatrió en 1991.

3078. OSTA BERMEJO ELOÍSA. Bilbao 1927. Jersón, Tarásovka, técnico de medicina de Oréjovo, inválida en Balasija. Se repatrió con su marido Ramón Moreira en 1970.

3079. OSUA ZUAZUA RAFAEL. Bilbao 1910. Marinero. Vino a la U.R.S.S. en el barco Cabo San Agustín a Teodosia. Trabajó en Odessa, Sanki, Rostov, Aktiubinsk, voluntario en el ER, volvió a Aktiubinsk y, por último, obrero en Eupatoria. Ingresó en el P. en 1947.

3080. OTERO GARCÍA JUAN. Barcelona 1913. Mecánico. En el P. desde 1937-70. Durante la guerra teniente de ametralladoras en aviación, en la U.R.S.S. trabajó en Járkov, voluntario en guerrilleros, condecorado con la Orden de la Bandera Roja, obrero en Moscú. Estuvo casado con Pilar Álvarez y después con María Santamaría. Falleció de cáncer en Moscú en 1972.

3081. OTADUY ASPIAZU ALICIA. 1927. Eibar, Moscú, Stalingrado. Obrera en Oréjovo, Izmáilovo, técnico polígrafo, correctora en la APN. En el P. desde 1947-70. Casada con Ramón Aldazábal. Se repatrió en octubre de 1991.

3082. OTADUY ASPIAZU MARCIAL. Eibar 1924. Moscú, Stalingrado, obrero en Bashkiria, Moscú. En el P. desde 1946-70.

3083. OYARZÁBAL MARTÍNEZ JESÚS. Bilbao 1925. Óbninskoye, Samarcanda, Academia Timiriázev. Murió de un tiro de un cazador en 1948 en la región de Moscú.

3084. PABLO (de) CUÉNDEZ LUCÍA. Burgos 1919. Auxiliar en Óbninskoye, Mólotovsk, Cherkízovo, Bolshevo, Tarásovka. "Tres Montañas". Se repatrio.

3085. PABLOS ORDIZ AURORA. Oviedo 1928. Leningrado, Járkov, Moscú, escuela de Artes y Oficios N.49 de Verbilki, obrera en Artiomovsk. Casada con Jacinto Cires.

3086. PABLOS ORDIZ JOSÉ. Oviedo 1925. Leningrado, Crimea, Sarátov, obrero en Tbilisi, voluntario en el ER, escuela de ingeniería Zhdanov de Leningrado, obrero en diferentes empresas de Moscú.

3087. PAC MORATA FRANCISCO. Barcelona 1915. Vino a la URSS a la escuela de aviación de Kirovobab. Internado (1940-1952), ingeniero en el pueblo Borodinó, región de Krasnoyarsk y en la fábrica Komunar de Zaporozhie

3088. PADILLA REDONDO PEDRO. Linares 1910. Metalúrgico. Ingresó en el P. en 1931. En la U.R.S.S. estudió en Planérnaya, voluntario en el ER. Cayó en el frente de Leningrado el 3 de noviembre de 1942. Estaba casado con Escolástica Antequera Fernández.

3089. PADRUNO LLANO MARTA. Gijón 1926. Gijón, Pushkin, Mólotovsk (Kirov), Moscú, técnico de autos y carreteras, contable en Dorojovo (región de Moscú). Se repatrió.

3090. PAÍS SÁNCHEZ JOSÉ MARÍA. Gijón 1926. Leningrado, Kíev, Stalingrado, obrero en Moscú, mecánico en la fábrica textil de Kosinó (región de Moscú). Ingresó en el P. en 1946. Casado con Emilia Fernández Cuele. Se repatrió.

3091. PAISÁN RAMOS JESUSA. Bilbao 1924. Odessa, Sarátov, obrera en Tbilisi, Dimitrov, Taganrog, Rostov, Moscú, en la editorial Progreso. Casada con César Castaños. En el P. desde 1960 (fecha de ingreso en el PCUS). Se repatrió en 1982.

3092. PAISÁN RAMOS NATIVIDAD. Baracaldo 1928. Odessa, Sarátov, Moscú, obrera en Rostov. Se repatrió.

3093. PALA REGÁS MARÍA. Sabadell 1916. Tejedora. Miembro del PSU desde 1936. en la U.R.S.S. trabajó de tejedora en Moscú, Tashkent y de nuevo en Moscú. Casada con Francisco Romero Marín. Se repatrió.

3094. PALA SALAS CAMILO. 1887. Padre de la anterior. Falleció durante la evacuación de Járkov a Osh en 1941.

3095. PALACÍN NAVARRO ENRIQUE. Bilbao 1924. Eupatoria, Leningrado, prisionero durante la guerra, enviado a España. En 1974 volvió a la U.R.S.S., trabajó en Leningrado, Prejovo, Zuevo, Krivoy Rog. Ingresó en el P. en 1972. Falleció en junio de 1981.

3096. PALACIOS CASTILLO ÁNGEL. Santander 1927. Krasnovídovo, RU, fábrica Boriets. Murió de tuberculosis en 1948 en la casa de inválidos N.4 de la región de Moscú.

3097. PALACIOS FERNÁNDEZ HERMINIO. Sama 1931. Pravda, RU de Krasnogorsk, fábrica de excavadoras de Kovrov, detenido y puesto en libertad en 1954. Se repatrió.

3098. PALACIOS FERNÁNDEZ JOSÉ. Sama 1926. Pravda, Sarátov, obrero en Moscú. Detenido. Se repatrió.

3099. PALACIOS FERNÁNDEZ LUIS. Sama 1930. Pravda, Sarátov, escuela de artes de Zagorsk, pintor-decorador y pulidor de piedra en la estación Kosinó con domicilio en Moscú. Falleció en agosto de 1981.

3100. PALACIOS FERNÁNDEZ MARÍA LUISA. Sama 1928. Pravda, Sarátov, RU de Schólkovo, fábrica textil de Ivantéevka. Se repatrió.

3101. PALACIOS FERNÁNDEZ MARINA. Sama 1929. Pravda, Sarátov, Bolshevo, técnico agrícola de Kolomná. Se repatrió.

3102. PALACIOS GARCÍA BERNARDO. Badajoz 1920. Vino a la U.R.S.S. a la escuela de pilotos. Obrero en Kolomná, Kokand, voluntario en el ER, obrero en el sovjós "Viesná" de Crimea. Casado con Celsa García Cablor y después con Asunción Albaya Aguirre, con quien se repatrió.

3103. PALACIOS PLATÓN FELISA. Bilbao 1931. Odessa, Sarátov, Instituto de finanzas. Actualmente en Sochi.

3104. PALACIOS PLATÓN MARCELO. Bilbao 1929. Odessa, Sarátov, Najávino, RU de Túshino, obrero en Podolsk, Moscú. En el P. desde 1970. Se repatrió de nuevo en junio de 1980 y volvió en 1983.

3105. PALACIOS PLATÓN MARÍA. Bilbao 1926. Odessa, Sarátov, Tbilisi, Jimki. Se marchó a la RDA, casada con un alemán.

3106. PALAU GOMIS ALBERTO. Tarragona 1883. Miembro del P. desde 1931. Falleció en Gorki en 1942.

3107. PALAU LIURVA CONCHA. Tarragona 1922. Ingresó en el P. en 1947. Trabajó en Gorki, Crimea, Dniepropetrovsk, casada con Antonio Peinado Peñalver (caído en la Guerra Patria) y después con Máximo Romero. Falleció en Dniepropetrovsk hacia el año 1952.

3108. PALAU LLURVIA TERESA. Tarragona 1910. En el P. desde 1931 y del PCUS desde 1956. Dirigente en Reus. Durante la guerra secretaria femenina del C. De Barcelona. En la URSS estudió en Planérnaya, trabajó en Gorki y en Moscú. Pensionista. Viuda de José Banque. Falleció en diciembre de 1998.

3109. PALENCIA LAVÍN ANTÓNIO. Bilbao 1928. Járkov, Stalingrado, Meleus, Miass (Cheliavinsk), obrero en Moscú. En el P. desde 1947-70.

3110. PALOMAR JINÉS PASCUALA. Teruel 1889. Vino a la URSS con su hija Teresa Falcón. Se repatrió en 1968.

3111. PALOMARES GONZÁLEZ ISMAEL. Bilbao 1933. Najávino, RU de Liublinó, obrero en Kimri. Se repatrió.

3112. PALOMERO VILLA JOSÉ. Bilbao 1927. Óbninskoye, RU de Sarátov, Moscú, fábrica 30. Se repatrió con su mujer Luisa Ortega García y después se fue a Polonia.

3113. PALLARÉS ÁLVAREZ PILAR. Mieres 1925. Leningrado, Tbilisi, obrera en la fábrica textil de Majaradze, técnico de medicina de Oréjovo, enfermera, profesora de español en Moscú. Repatriada en octubre de 1992.

3114. PALLARÉS FERREROS JOSÉ. Barcelona 1914. Mecánico. En la JSU desde 1936. Durante la guerra piloto, condecorado con la medalla del Valor. En la U.R.S.S. trabajó en Járkov, voluntario en el ER, piloto, cayó en 1944. Estaba casado con Carmen Juan Molina.

3115. PALLARÉS FERREROS SECUNDINO. Barcelona 1923. Obrero en Járkov, casa de jóvenes Pirogóvskaya, chófer en Samarcanda. Voluntario en

el ER, empleado en el garaje del CC del PCUS. Salió de la U.R.S.S. en 1949. España.

3116. PAMIÉS BELTRÁN TERESA. Balaguer 1920. Modista. Ingresó en el P. en 1936. Durante la guerra miembro del CE de la JSU de Cataluña. Casada con Félix Barriga. Salió de la U.R.S.S. y actualmente en España.

3117. PAMPLIEGA VILLARREAL ESPERANZA. Bilbao 1929. Eupatoria, RU de Oréjovo-Zuevo. Se repatrió con su marido José Manuel Alonso Menéndez.

3118. PAMPLIEGA VILLARREAL GUILLERMO. Bilbao 1926. Eupatoria, ajustador en Lvov. Se repatrió.

3119. PANCHAMÉ ALPONS PEDRO. 1913. PSUC, comisario batallón. Rostov, Sadon, voluntario ER. Cayó en la Guerra Patria en Crimea en 1943.

3120. PANCHAMÉ ALPONS JOSEFINA. Barcelona 1918. Mecanógrafa. Miembro del PSUC desde 1937. Durante la guerra empleada en el Ministerio de Armamento. En la U.R.S.S. trabajó en Rostov, Ordzhonidize, mecanógrafa en el Informbiuró[157]. Casada con Emiliano Fábregas. Salió de la U.R.S.S.

3121. PANIAGUA GUERRERO MIGUEL. Madrid 1929. Óbninskoye, Sarátov, técnico de carreteras y después Instituto de Construcción de Moscú. Ingresó en el P. en 1947. Se repatrió.

3122. PANIAGUA GUERRERO PONCIANO. Sevilla 1932. Óbninskoye, Sarátov, Najávino, Bolshevo, Instituto de aviación, ingeniero en Moscú. Casado con Rosa Pozuelo. En el P. desde 1962. Se repatrió en 1970.

3123. PANIAGUA GUERRERO VICTORIA. Madrid 1931. Óbninskoye, Sarátov, Solchnechnogorsk, Instituto Textil de Moscú, Kíev. Se repatrió con su marido Eulogio Martínez Ballesteros.

3124. PANIAGUA MORENO JACOBA. Pamplona 1912. Ingresó en el JS en 1928. En la U.R.S.S. trabajó en una editorial y en Checoslovaquia. Se repatrió con su marido Gregorio Velasco en 1972.

3125. PAÑOS COMINGES ANTÓNIO. Madrid 1902. Miembro del P, desde

157. Organismo que sustituyó a la Internacional Comunista tras la disolución de esta en 1943 (Nota del autor).

1933. Durante la guerra secretario del P. en Figueras. Funcionario del Estado Mayor Central en cataluña. En la U.R.S.S. Maestro en Krasnovídovo, samarcanda, sovjós Povieda de Crimea, Eupatoria. Se repatrió con su mujer Teresa Roch Ramos.

3126. PARADA MOSQUERA AMPARO. 1883. Esposa de Antonio Parga. Se fue para Méjico en 1946.

3127. PÁRAMO GUTIÉRREZ MARÍA. Turón 1930. Leningrado, Bolshevo, maestra en Dniepropetrovsk. Se repatrió en marzo de 1991.

3128. PÁRAMO GUTIÉRREZ PILAR. Turón 1928. Leningrado, Pravda, técnico de medicina de Sérpujov, enfermera en Tarsovka y en Jimki. Se repatrió en 1987.

3129. PARAROLS MERCADER FRANCISCO. Gerona 1919. Ingresó en el P. en 1936. A la U.R.S.S. vino a la escuela de aviación de Kirovabad. Trabajó en Járkov, Gorki, Samarcanda, voluntario en el ER, condecorado con la Orden Guerra Patria de Primer grado, obrero en Moscú. Se repatrió con su mujer María López Barrenechea.

3130. PARDINA RAMOS MARÍA. Madrid 1923. Pirogóvskaya, Leningrado, obrera en la fábrica "Bandera Roja", voluntaria en el ER, sanitaria, condecorada con la Orden de Lenin. Cayó en el frente de Leningrado.

3131. PARDINA RAMOS MARIANO. Madrid 1926. Pirogóvskaya, Óbninskoye, obrero en Tashkent, en Moscú, Crimea Dniepropetrovsk. Casado con Adela García Castañón. En el P. desde 1963-70. Se repatrió solo en 1972.

3132. PARDO VIDONDO ALICIA. San Sebastián 1930. Járkov, RU de Liublinó, escuela de circo, artista de circo. Se repatrió.

3133. PARDO VIDONDO MARTÍN. San Sebastián 1924. Járkov, obrero en Ufá y en Moscú, Instituto Bauman. Ingresó en el P. en 1947. Se repatrió con su mujer Sofía Legarza Eguillor.

3134. PARDO VIDONDO TRINIDAD. San Sebastián 1927. Járkov, técnico textil, empleada en Moscú. Se repatrió con su marido Gabriel Marrón.

3135. PAREDES SARABIA BLAS. Murcia 1919. Ingresó en el P. en 1936-70.

Durante la guerra sargento de aviación bombardero, cayó prisionero y canjeado. En la U.R.S.S. estudió en la escuela de aviación, voluntario en el ER, trabajó en el Instituto 205, TASS, Checoslovaquia, Moscú. Falleció en Moscú en 1976.

3136. PAREDES MARTÍNEZ FRANCISCO. Sagunto 1917. Tornero. Durante la guerra teniente, segundo jefe de escuadrilla de aviación. En la U.R.S.S. trabajó en Gorki, voluntario en el ER, obrero en Dniepropetrovsk, ingresó en el P. en 1947. Se repatrió con su mujer Conchita García González.

3137. PAREDES SAN JUAN CONCHITA. Baracaldo 1929. Járkov, Meleus, RU de Krasnogorsk, fábrica textil de Zagorsk. Se repatrió.

3138. PAREDES SAN JUAN IGNACIO. Baracaldo 1931. Járkov, Najávino, RU de Liublinó, obrero en Schólkovo, detenido. Se repatrió.

3139. PAREJA PEDRO. Maestro en Óbninskoye. Se fue para Méjico en 1938.

3140. PARELLADA ARFELS MARÍA. Barcelona 1929. Solnechnogorsk, RU de Krasnogorsk. Se marchó para Francia 1947.

3141. PARELLADA ARFELS MONTSERRAT. Barcelona 1931. Solcnechnogorsk. Se marchó para Francia en 1947.

3142. PAREJA DÍAZ ANGELITA. Gijón 1924. Leningrado, Miass, modista en Sverdlovsk, Krasnodar. En el P. desde 1969. Se repatrió en 1993.

3143. PARGA PARADA ANTÓNIO. 1917. En las JC desde 1934. Durante la guerra ayudante de jefe de cuerpo. De la U.R.S.S. se fue para Méjico.

3144. PARGA PARADA CARMEN. 1914. Estudiante. En el P. desde 1936. Moscú, Tashkent, Praga. Se fue para Méjico en 1956 con su marido Manuel Tagueña.

3145. PARÍS CASTANI MERCEDES. Oviedo 1914. Maestra. Ingresó en el PSUC en 1936. Activista femenina en Lérida y Barcelona. Vino a la U.R.S.S. de maestra en Odessa y Bashkiria, en el Instituto de Relaciones Exteriores de Moscú. Se repatrió.

3146. PARODI RUIZ ANTÓNIO. Elche 1924. Pirogorskaya, Pravda, Kukus, RU de Tbilisi. Detenido, Crimea, Dniepropetorvsk, Gorki. Se repatrió en 1969.

3147. PARODI RUIZ TOMÁS. Elche 1928. Pirogóvskaya, Sarátov, obrero en la fábrica 45 de Moscú, escuela de marina de Leningrado. Profesor de español en el Instituto de Lenguas Extranjeras de Gorki. Ingresó en el P. en 1966. Se repatrió en 1967.

3148. PARRA AMAYA BERNARDO. 1912. Tipógrafo. En las JC-30. Trabajó en el CP de Murcia. En la U.R.S.S. Rostov, voluntario en el ER cayó en la Guerra Patria el 16 de enero de 1943, en la st. Mechetínskaya (Don).

3149. PARRA MOYA JOSÉ. Madrid 1916. Obrero. En la JC desde 1934 y en el P. desde 1936. Miembro de las MAOC. Durante la guerra capitán de guerrilleros. En la U.R.S.S. trabajó en Cheliábinsk, voluntario en guerrilleros, obrero en Jimki, pensionista. Reside en España.

3150. PARRA POUSETI PILAR. Barcelona 1919. Miembro del PSU desde 1938. Obrera en la fábrica Lijachov, en una fábrica de costura de Kokand, sovjós Feodosiski de Crimea. Se repatrió con su marido Benedicto Bernabé.

3151. PÁRRAGA MACARRO EUGENIO. 1915. En el P. desde 1936. Durante la guerra actuó en la flota. En la U.R.S.S. trabajó en Rostov, voluntario en el ER enfermó de tuberculosis. Falleció en Sochi el 14 de octubre de 1946.

3152. PARRADO VERDUGO JULIO. Gijón 1924. Krasnovídovo, Stalingrado, Moscú, Instituto de la construcción, ingeniero hidrotécnico en Odessa. Casado con Isabel Montejo. Se repatrió.

3153. PASCUAL MARTÍN BERNARDINA. Segovia 1883. vino a la U.R.S.S. con su marido Pedro Bautista. Murió en Simferópol el 11 de noviembre de 1951.

3154. PASCUAL MESO TOMÁS. Bilbao 1926. Odessa, Sarátov, obrero en Jorkovo, región de Moscú.

3155. PASCUAL PARRA MIGUEL. Valencia 1923. Pirogóvskaya, Leningrado, fábrica "Instrumentalista Rojo". Cayó en el frente de Leningrado.

3156. PASCUAL SANZ MARÍA DEL PATROCINIO. Tarragona 1908. En el P. desde 1936. Vino a la U.R.S.S. con su marido soviético Kumarián en 1938. Maestra en la casa de Pirogóvskaya, redactora y locutora de Radio Moscú,

empleada en la embajada soviética en Méjico, empleada en las editoriales Tiempos Nuevos y APN, empleada en Checoslovaquia. Falleció en noviembre de 1980.

3157. PASCUAL SANTAMARÍA JOSÉ. Madrid 1916. Obrero. Ingresó en la JSU en 1936. Durante la guerra hizo el curso de piloto en la URSS. En la U.R.S.S. trabajó en la fábrica Lijachov, piloto de caza en Stalingrado, condecorado con la Orden Lenin. Cayó en un combate en Stalingrado el 27 de agosto de 1942. Estaba casado con Balbina Rico.

3158. PASCUAL TORRIJOS MERCEDES. Bilbao 1931. Jersón, Najávino, Universidad de Moscú. Se repatrió en 1956.

3159. PASCUAL TORRIJOS MARÍA LUISA. Bilbao 1934. Jersón, Bolshevo, Tarásovka, Eupatoria. Se repatrió.

3160. PASTOR ALONSO DIEGO. La Bañeza (León) 1912. Escultor decorador. Ingresó en el P. en 1931. Durante la guerra fue comisario de división. En la U.R.S.S. trabajó en Járkov y Cheliábinsk, voluntario en el ER, desapareció en el frente de Leningrado en octubre de 1942, cumpliendo una tarea.

3161. PASTOR BUSCA JOSEFA. Valencia 1886. Esposa de Vicente Climent Climent. Vivía en la U.R.S.S. con sus hijos Encarna y José Climent. Se fue para la Argentina.

3162. PASTOR MENÉNDEZ DOLORES. San Sebastián 1923. Járkov, Stalingrado, Ufá, técnico de medicina de Stalingrado. Se marchó a Francia en 1947.

3163. PASTOR MENÉNDEZ FRANCISCO. San Sebastián 1924. Járkov, Samarcanda, voluntario en el ER, operador-radista en el Instituto 205. Ingresó en el P. en 1946. Se repatrió.

3164. PASTOR MENÉNDEZ JULIA. San Sebastián 1928. Járkov, Bolshevo. Se marchó para Francia en 1947.

3165. PASTOR MENÉNDEZ VÍCTOR. San Sebastián 1926. Járkov, Stalingrado, chófer en Moscú. Ingresó en el P. en 1946. Se repatrió con su mujer Georgina Castaños Bernardo.

3166. PASTOR ZAPATERO JUAN JOSÉ. Bilbao 1930. Odessa, Sarátov, mecá-

nico en Jotkovo (Moscú). Por su trabajo condecorado con la Orden Bandera Roja en 1971. Falleció el 16 de junio de 1998.

3167. PASTOR ZAPATERO LUISA. Bilbao 1925. Odessa, Sarátov, obrera en Moscú. Casada con José Manuel Ruiz. Se repatrió.

3168. PASTRANA MORI ALFREDO. Oviedo 1929. Stalingrado. Detenido. Se dice que murió en la cárcel.

3169. PATÁN LÓPEZ SONIA. 1930. Leningrado, Óbninskoye, Tarásovka, Najávino. Universidad de Moscú. Se marchó a Méjico.

3170. PAVÓN CRUCES LUISA. Barcelona 1925. Odessa, técnico de construcción. Se marchó para Méjico.

3171. PAVÓN CRUCES RAFAEL. Barcelona 1922. Odessa, Samarcanda, Crimea. Casado con Pilar Ballesteros. Se marchó para Méjico en 1946.

3172. PEINADO PEÑALVER ANTÓNIO. Jaén 1914. En el P. desde 1936. Vino a la U.R.S.S. a la escuela de pilotos. Piloto condecorado con la Estrella Roja. Casado con Concha Palau. Cayó en la Guerra Patria en Polonia (Krosno) en agosto de 1944.

3173. PEIREN FERNÁNDEZ JUAN MARI. San Sebastián 1930. Járkov, Meleus, Bolshevo, Instituto ferroviario, ingeniero en Moscú. Se repatrió.

3174. PEIREN FERNÁNDEZ MARI TERE. San Sebastián 1931. Járkov, Meleus, Solnechnogorsk. Instituto Pedagógico. Se repatrió con su marido Miguel González Cuétara.

3175. PELÁEZ ANTÓN ÁLVARO. Madrid 1903. Oficial de Correos. En el P. desde 1932. Segundo secretario del CP de Toledo. Durante la guerra comisario de Brigada, División y Cuerpo. En la U.R.S.S. estudió en Planérnaya, trabajó en el Narkompros, trabajó con los jóvenes en Tashkent. Salió de la U.R.S.S.

3176. PELÁEZ ROTELLA OLVIDO. Sama 1905. Ingresó en el P. en 1936. Trabajó en las casas de niños hasta 1947, se casó con Damián Fernández. Falleció en Moscú en 1969.

3177. PELÁEZ SUÁREZ JOSEFINA. Laviana 1928. Leningrado, Mólotovsk (región de Kirov), Cherkízovo, Instituto de farmacéuticos, empleada en un laboratorio químico de Rostov-Yaroslavl. Se fue para la Argentina.

3178. PELÁEZ SUÁREZ MARGARITA. Laviana 1927. Pushkin, Kirov, Mólotovsk, escuela de medicina de Sérpujov, enfermera en Moscú, Instituto de lenguas, empleada en la Biblioteca Lenin, locutora de Radio Moscú. En el P. desde 1946. España.

3179. PELAYO PELAYO RAFAEL. Madrid 1921. Empleado. En la JC desde 1935 y en el P. desde 1936. Durante la guerra tanquista. En la U.R.S.S. fue voluntario al ER, estuvo en guerrilleros, donde se escapó a la zona alemana. Se fue a España.

3180. PELLUCH POSADAS JUAN RAMÓN. Alicante 1913. Ingresó en el P. en 1933. Durante la guerra capitán de infantería, después en el SIM. En la U.R.S.S. trabajó en Kramatorsk, voluntario en el ER y fue desmovilizado, trabajó en Crimea. Se repatrió.

3181. PENA SEIGIDO JUAN JOSÉ. La Coruña 1928. Pravda, Sarátov. Murió en 1947 en Noguinsk.

3182. PENA SEIGIDO ANDRÉS. La Coruña 1928. Pravda, Sarátov, Bolshevo, Universidad. Casado con Rosa Rial. Actualmente trabajó en la revista Tiempos Nuevos. Falleció en Moscú en junio de 1990.

3183. PENA SEIGIDO AMPARO. La Coruña 1930. Pravda, Sarátov, Tarásovka, Schólkovo. Actualmente reside en Cuba a donde fue después de repatriarse en 1957.

3184. PENA SEIGIDO DARÍO. La Coruña 1932. Pravda, Sarátov, residió en Moscú trabajando de traductor. Falleció en Moscú en 1989.

3185. PENA CANO MARCELINO. La Arboleda 1923. Óbninskoye, Leningrado, técnico de marina, voluntario y cayó en el frente de Leningrado en 1942.

3186. PEÑA CANO TOMÁS. La Arboleda 1925. Óbninskoye, Sarátov. Murió en la cárcel de Tbilisi en 1945.

3187. PEÑA GARAY FERNANDO. Bilbao 1924. Pravda, samarcanda. Instituto de Economía, economista en Moscú, Cuba, Moscú. Casado con Elia Santos López. En el P. desde 1946. Se repatrió en 1972.

3188. PEÑA CASTRO RAMÓN. Madrid 1932. Vino a la U.R.S.S. en 1958. En el P. desde 1952 (según su biografía ingresó en Buenos Aires-1970). Estudió en la Universidad de Moscú (Economñia), especialista en Cuba, profesor en el Instituto de Ciencias Sociales de Moscú. Se repatrió en noviembre de 1977.

3189. PEÑA DUGO RAFAEL. Córdoba 1906. Piloto militar. PCE-1937. Comandante, herido (perdió una pierna). En la U.R.S.S. trabajó en Rostov, Aktiubinsk, Crimea, Dniepropetrovsk, pensionista. Casado con Elvira Blasco Poqui. Falleció en enero de 1981.

3190. PEÑA CONTORIA MARTÍN. 1923. Odessa, Leningrado, RU, voluntario en el ejército. Murió en el frente de Karelia el 7 de agosto de 1941.

3191. PEÑAFIEL MARTÍNEZ BLANCA. Bilbao 1924. Kíev, Samarcanda, Moscú, Instituto de Estomatología, médica dentista en Moscú. Casada con Vicente Navarro. Se repatrió.

3192. PEÑAFIEL MARTÍNEZ ENRIQUE. Bilbao 1925. Kíev, Stalingrado, Ufá, Moscú, técnico de reservas. Se repatrió con su mujer Carmen Ledesma Bartolomé.

3193. PEÑAFIEL MARTÍNEZ FRANCISCO. Bilbao 1928. Kíev, Stalingrado, Instituto de finanzas, economista en Stávropol. Ingresó en el P. en 1947. Se repatrió con su mujer Jerusalén García Lacunza.

3194. PEÑAFIEL MARTÍNEZ JOSÉ LUIS. Bilbao 1930. Kíev, Stalingrado, Tarásovka, Instituto de Agricultura de Riazán. Se repatrió.

3195. PEÑALVA BARTOLOMÉ ISIDRO. San Sebastián 1923. Pirogóvskaya, obrero en Leningrado, voluntario en el ejército, obrero de la fábrica 30. Murió en Moscú en un accidente en marzo de 1955. Estaba casado con Joséfina Muñoz.

3196. PEÑALVER RODRÍGUEZ EMILIO. Alcantarilla 1909. Mecánico. En el P. desde 1932. Miembro del CP de Murcia. Durante la guerra perteneció al Tribu-

nal Popular, instructor en el ejército de Artillería de Costa. En la U.R.S.S. trabajó en Járkov, educador de niños en Danílovka (Stalingrado), Meleuz, Eupatoria, administrador de casas en Eupatoria. Pensionista. Falleció en octubre de 1988.

3197. PEÓN URIARTE ROBERTO. Bilbao 1931. Leningrado, Eupatoria, Járkov, Tarásovka, RU, fábrica Thelman, reformatorio de Kírov. Detenido hasta 1959. Vivió en Zaporozhie con el nombre de Roberto Pion García. Se repatrió en 1993.

3198. PEÓN ANTUÑA MARGARITA. Asturias 1926. Pravda, Tashkent, Moscú. Ingresó en el P. en 1948. Obrera en la fábrica de "Trabajo Liberado". Se repatrió en 1993.

3199. PEÓN ANTUNA RAMÓN. Asturias 1924. Pravda, Sarátov, obrero en Moscú. Falleció de tuberculosis en 1946.

3200. PEQUEÑO PÉREZ JESÚS. Pola de Lena 1930. Krasnovídovo, stalingrado, Solnechnogorsk, Academia Timiriázev, agrónomo en Kazajstan, doctor en Ciencias Biológicas, empleado en Gomel, Universidad Lumumba. En el P. desde 1956-70. Se repatrió.

3201. PEQUEÑO SAN JOSÉ CEFERINO. Pola de Lena 1927. Krasnovídovo, Bashkiria, obrero en Moscú y después del combinado de carne Mikoyan. Ingresó en el P. en 1947. Se repatrió con su mujer Luisa García Anido.

3202. PEQUEÑO SAN JOSÉ LEONTINA. Gijón 1933. Krasnovídovo, Bashkiria, Eupatoria RU-60. Se repatrió.

3203. PEQUEÑO SAN JOSÉ MARCELINA. Gijón 1923. Krasnovídovo, Leningrado, obrera en Majardze, Túshino. Se repatrió con su marido Julián Goñi Mendosa.

3204. PERAL ALFARO JESÚS. Bilbao 1929. Jersón, Piatigorsk, Siberia, RU. Obrero en Moscú, Noguinsk, Crimea, detenido. Se escapó para España el 26 de marzo de 1954, camuflado junto con los prisioneros de la División Azul.

3205. PERAL ALFARO PEDRO. Bilbao 1930. Kíev, Jerson, Piatigorsk, Tundrija (Altai), Solnechnogorsk, RU de Noguinsk, mecánico en el Instituto Energético de Moscú. En el P. desde 1967-70.

3206. PERAL SANTAMARÍA ALFONSO. Gijón 1923. Pravda, Samarcanda, Instituto de mecanización agrícola, ingeniero mecánico en la región de Krasnodar y en la fábrica Lijachov. En el P. desde 1954 (fecha de ingreso en el PCUS)-70.

3207. PERAL SANTAMARÍA CARLOS. Gijón 1929. Pravda, Sarátov, obrero en Moscú, Cuba. En el P. desde 1947. Casado con Marina García Santana. Falleció en 1990.

3208. PERAL SANTAMARÍA LORENZO. Gijón 1927. Pravda, Sarátov, obrero en Moscú. En el P. desde 1968-70. Falleció en 1993.

3209. PERAL VALDOVINOS JOSÉ. Madrid 1907. PCE- 36. Teniente de aviación, Rostov, Ordzhonikidze, voluntario en el ER, cayó en guerrilleros en Crimea en 1943.

3210. PERALES INURIETA CARMEN. Bilbao 1916. Modista. Educadora en Eupatoria, Casa de Modas en Moscú (1939-41), Kokand, Crimea (sovjós Teodosia). Estuvo casada con Felipe Pulgar y después con Justo Gázquez, cocinera en la Embajada. Se repatrió sola.

3211. PEREDA PÉREZ JUAN JOSÉ. Madrid 1930. Óbninskoye, Orlóvskoye, RU de Noguinsk, obrero en la ciudad de Novosajtinsk. Se repatrió.

3212. PEREDA REVILLA MIGUEL. Bilbao 1924. Óbninskoye, Samarcanda, Instituto Energético, ingeniero en Leningrado. En el P. desde 1948-70.

3213. PEREDA REVILLA PEDRO. Bilbao 1927. Óbninskoye. Murió en Aleksée-vka (Sarátov) en 1945.

3214. PEREIRA ALONSO MANUEL. Turón 1930. Pravda, Sarátov, Solnechnogorsk, Instituto de Autos y Carreteras, ingeniero en Novorosiisk, Moscú, empleado en la Embajada cubana. En el P. desde 1970.

3215. PEREIRA ALONSO ROSA. Turón 1929. Pravda, Bolshevo, Instituto de Comunicaciones, ingeniero en Krivoy Rog, Kurgan.

3216. PEREIRA MARTÍNEZ PABLO. Bilbao 1925. Kaluga, casa 12, Stalingrado, Ufá, obrero en la fábrica 45 de Moscú. Técnico de dicha fábrica, Instituto de la Construcción, ingeniero diseñador en Moscú. En el P. desde 1952. Ingresó en el PCUS 1970.

3217. PÉREZ ÁLVAREZ NATIVIDAD. Bilbao 1924. Óbninskoye, Sarátov, Tbilisi, técnico textil en Moscú. Casada con José Villaverde la Rosa. Se repatrió.

3218. PÉREZ ÁLVAREZ TEODORO. Bilbao 1925. Óbninskoye, Leningrado. Murió en 1942 durante el bloqueo de la ciudad (hambre).

3219. PÉREZ BELLIDO JOSÉ MARÍA. Deusto 1931. Pravda, Sarátov, RU de Krasnogorsk, detenido. Sumi, ajustador en la fábrica "Plastmass". Falleció de cáncer en abril de 1978 en Moscú.

3220. PÉREZ BELLIDO MARIANO. Deusto 1929. Pravda, Sarátov, RU sovjós de Crimea, detenido, residió en Rostov. Falleció en noviembre de 1991.

3221. PÉREZ BILBAO JOSÉ. Bilbao 1925. Óbninskoye, Sarátov, obrero en Yásnaya Poliana, chófer en Moscú. Fallecido en 1982.

3222. PÉREZ BILBAO MARÍA TERESA. Bilbao 1924. Odessa, Óbninskoye, ER de Tashkent, obrera en Tashkent y en la fábrica "Trabajo Liberado" de Moscú. Ingresó en el P. en 1948-70. Se divorció de Ramón Moreira.

3223. PÉREZ BONET GUSTAVO. La Coruña 1917. Vino a la U.R.S.S. a la escuela de pilotos, trabajó en Kolomná, Kokand, voluntario en el ER, Crimea, obrero en Moscú. Se repatrió con su mujer Ángeles Ibarluces.

3224. PÉREZ CANTERO FELISA. Bilbao 1926. Jersón. Murió en Sarátov, el 24 de abril de 1942, de disentería.

3225. PÉREZ CANTERO JOSÉ. Bilbao 1924. Jersón, Cáucaso, obrero en Barnaul, Moscú. Se repatrió en 1966.

3226. PÉREZ CARBAJO ANGELITA. Ciaño 1929. Eupatoria, Sarátov, RU-60 textil de Schólkovo. Se repatrió con su marido José Ortuera.

3227. PÉREZ CARBAJO FLOR. Ciaño 1927. Eupatoria, Sarátov, RU de Schólkovo, fábrica textil de Izmáilovo. Casada con Francisco Martínez Lázaro. Se repatrió.

3228. PÉREZ CARRIO ADOLFO. Sama 1927. Pravda, Birsk, RU Podolsk, fábrica Boriets, detenido. Se encuentra en Krasnogorsk.

3229. PÉREZ CLIMENT MANUEL. Tineo (Asturias) 1911. En el P. desde 1928. Secretario del sindicato de Artes Gráficas en Asturias. Durante la guerra coman-

dante, jefe de un batallón especial de ametralladoras. En la U.R.S.S. trabajó en Kramatorsk, Tashkent, voluntario en el Er, obrero en Simferópol, pensionista, casado con Pilar de la Fuente. Falleció en enero de 1981.

3230. PÉREZ CUERVO MARINO. Gijón 1924. Pravda, Stalingrado, Bielrest, obrero en Moscú, Podolsk y Kursk. Falleció en 1989.

3231. PÉREZ DEL OLMO ANTÓNIO. Oviedo 1926. Pravda, RU de Sarátov, Tbilisi, Moscú. Se repatrió con su mujer Luisa Aguirre Galdona.

3232. PÉREZ FERNÁNDEZ CASTUL. Ciudad Real 1914. En el P. desde 1934-70. Durante la guerra comisario de brigada, en la U.R.S.S. estudió en Planérnaya, voluntario en el ER, marmolista en el metro de Moscú, casado con Marta González Gil. Expulsado del P. en cuba en 1971. Moscú. Se repatrió en 1989.

3233. PÉREZ GALARZA PEREGRÍN. Buñol (Valencia) 1911. En el P. desde 1932. Miembro del CP de Valencia. Durante la guerra actuó en guerrilleros, jefe de División. En la U.R.S.S. estudió en Planérnaya, voluntario en el ER, capitán de una unidad de españoles, condecorado con la Orden Estrella Roja. Cayó en España en las guerrillas. Estaba casado con Carmen Solero [Desde 1941 a 1944 fue capitánde la 4ª Compañía del NKVD, compuesta en su totalidad por españoles, que se encargó de la defensa del Kremlin de Moscú. Fue detenido por la Guardia Civil en 1947 cuando era guerrillero. Su cuerpo fue enterrado en el cementerio de La Ginebrosa (Teruel) agosto de 1948. Nota del autor].

3234. PÉREZ CANDARILLA ÁNGEL. Santander 1931. RU de Túshino, montador eléctrico en la fábrica Lijachov. Se repatrió.

3235. PÉREZ GARCÍA LEONOR. San Sebastián 1926. Odessa, Sarátov, obrero en Moscú.

3236. PÉREZ GARCÍA MANUELA. Baracaldo 1929. Odessa, Sarátov, Solnechonogorsk. Se repatrió.

3237. PÉREZ GARCÍA RAFAEL. Baracaldo 1930. Odessa, Sarátov, Moscú, obrero en Sérpujov. Detenido, Alma-Ata. Se repatrió en 1969.

3238. PÉREZ GARRIDO FÉLIX. Jaén 1918. Ingresó en el P. en 1935. Durante la guerra llegó a capitán jefe de EM de la 24 Brigada. En la U.R.S.S. trabajó en

Járkov, voluntario en el ER, condecorado con la orden Guerra Patria 2º Grado. Salió de la U.R.S.S.

3239. PÉREZ GÓMEZ MANUEL. Las Carreras (Vizcaya) 1923. Óbninskoye, fábrica "Electrosila" de Leningrado. Voluntario en el ER. Cayó en el frente en octubre de 1941.

3240. PÉREZ GÓMEZ MODESTO. Las Carreras 1925. Óbninskoye, Sarátov, chófer en Aleksino (Tula). Se repatrió en 1991.

3241. PÉREZ GONZÁLEZ ÁNGEL. Infiesto 1929. Pravda, Krasnovídovo, Crimea, obrero en la fábrica "Petrovski" de Dniepropetrosk. Casado con Claudia Fernández Álvarez. Se repatrió en diciembre de 1980.

3242. PÉREZ GONZÁLEZ MANUEL. Infiesto 1932. Púshkino, Óbninskoye, Tarásovka, carpintero en Krivoy Rog y Leningrado. Se repatrió en 1973.

3242b. PÉREZ GONZÁLEZ VICENTE. Infiesto 1927. Pushkin, Pravda, obrero

en Kalinin. Detenido.

3243. PÉREZ GUTIÉRREZ DARÍO. Reinosa 1900. Albañil. Ingresó en el P. en 1934. Durante la guerra llegó a comandante del batallón. En la U.R.S.S. trabajó en Járkov, Stalingrado, voluntario en el ER, obrero en Crimea, inválido, pensionista. Falleció en Eupatoria en 1966.

3244. PÉREZ GUTIÉRREZ JOSÉ. Santander 1927. Planérnaya, Tarásovka, RU fábrica modelo-maqueta de Moscú. Falleció en 1992.

3245. PÉREZ IBÁRRURI AMELIO. Gallarta 1925. Pirogóvskaya, RU de Bieloriets, obrero en Moscú, especialista en Cuba. Casado con Carmen Casas. En el P, desde 1948. Se quedó definitivamente en Cuba.

3246. PÉREZ IBÁRRURI ELSA. Gallarta 1926. Pirogóvskaya, Bashkiria, Bolshevo. Universidad de Moscú (Química). Divorciada de Adolfo González Martínez. En 1970 residía en la región de Ternopol. Se repatrió en 1992.

3247. PÉREZ IBÁRRURI SIRA. Gallarta 1928. Pirogóvskaya, Tarásovka, Leninks, técnico textil de Ivantéevka, tecnóloga en la fábrica textil de Kosino. Casada con Pedro Adrados. Residencia en Moscú.

3248. PÉREZ LANGA DOLORES. Mieres 1928. Leningrado, RU-60, fábrica textil de Schólkovo. Se repatrió con su marido Manuel Gutiérrez.

3249. PÉREZ LANGA JOVINO. Mieres 1926. Leningrado, Járkov, RU de Bieloriets, obrero en Ufá, Dniepropetrovsk, detenido, obrero en Konstantinovka, región de Donetsk. Falleció en 1978.

3250. PÉREZ LANGA LIBERTAD. Mieres 1930. Leningrado, RU de Krasnogorsk, obrera en Izium (Járkov). Falleció en Leningrado en agosto de 1972.

3251. PÉREZ LOBO CRISTINO. Segovia 1915. Comisario de batallón. En la U.R.S.S. trabajó en M tischi, voluntario en guerrilleros, obrero en Crimea y Dniepropetrovsk. Casado con Milagros Lera. Se repatrió en 1972.

3252. PÉREZ MAGDALENA CARMEN. Barcelona 1915. Dependienta. Vino a la URSS con su marido Joaquín Arnal, que murió en 1945 y después se casó con José Fernández Serrano. Estuvo en Crimea en el sovjós Feodosiski. Se repatrió.

3253. PÉREZ MARTÍN NATIVIDAD. Madrid 1913. Ingresó en el P. en 1934. Durante la guerra fue enfermera en el frente de Somosierra y en Usera. En la U.R.S.S. vivió en Moscú, Kokand, Moscú. Fue la mujer de José del Campo. Se repatrió.

3254. PÉREZ MORENO LUIS. Gallarta 1925. Pravda, Sarátov, Desaparecido. Murió detenido en Tbilisi.

3255. PÉREZ MORENO MERCEDES. Gallarta 1928. Óbninskoye, Solnechonogorsk, RU de Krasnogorsk. Se repatrió con su marido Sirio Fernández Pérez.

3256. PÉREZ NAVA AMPARO. Gijón 1929. Kúybyshev, Moscú, Ufá, Bolshevo, obrera en Zagorsk.

3257. PÉREZ NAVA JULIO. Gijón 1921. Kúybyshev, Bolshevo. Electricista de la fábrica Lijachov, casado con Enedina García González. Se repatrió en 1992.

3258. PÉREZ NAVA LUISA. Gijón 1928. Kúybyshev, Moscú, Bashkiria, RU de Krasnogorsk. Obrera en Zagorsk. Se repatrió.

3259. PÉREZ NOVALES JOSÉ. Bilbao 1927. Pravda, RU de Krasnogorsk. Se repatrió con su mujer Asunción Ortega Expósito.

3260. PÉREZ OSES DOLORES. San Sebastián 1931. Óbninskoye, Kúybyshev, Leninsk (Stalingrado), Bolshevo. Casada con Gregorio Montes Echevarría. Se repatrió.

3261. PÉREZ OSES LUCÍA. San Sebastián 1927. Óbninskoye, Sarátov, Crimea, Dniepropetrovsk. Casada con José María González Igarza. Se repatrió.

3262. PÉREZ OSES PRUDENCIA. San Sebastián 1925. Óbninskoye, Tashkent, obrera en Jimki. Ingresó en el P. en 1947. Se repatrió con su marido Pedro González Fernández.

3263. PÉREZ PARDO GABRIEL. Murcia 1918. Llegó a la U.R.S.S. en 1943 con la División Azul, internado. Residía en Antizan y en Kishiniov. Se repatrió en 1993.

3264. PÉREZ PÉREZ AIDA. 1926. Pravda, Sarátov. Murió en Sarátov, en 1943, de tuberculosis.

3265. PÉREZ PÉREZ ÁNGEL. Turón 1925. Pravda, RU de Tashkent, obrero en Moscú. Ingresó en el P. en 1946. Se repatrió.

3266. PÉREZ PÉREZ ANGELITA. Mieres 1930. Pravda, Najávino, RU de Krasnogorsk, Yegórievsk. Se repatrió con su marido Acracio Fernández Pérez.

3267. PÉREZ PÉREZ AURELIO. 1924. Óbninskoye, RU de Leningrado. Falleció en Leningrado durante la guerra (hambre).

3268. PÉREZ PÉREZ LUIS. Mieres 1932. Pravda, Sarátov, Bolshevo, Najávino, RU de Krasnogorsk, obrero en la fábrica de excavadoras de Kovrov. Se repatrió en 1957.

3269. PÉREZ PÉREZ MARÍA. La Coruña 1926. Járkov, Stalingrado, Ufá, técnico de medicina de Sérpujov, enfermera en Stúpino, Instituto de medicina de Yaroslavl, médica en Tula y Cuba, en el P. desde 1960. Volvió en 1974 a la U.R.S.S., casada con Jaime Ortiz. Falleció el 20 de enero de 1998.

3270. PÉREZ PÉREZ PEDRO. Villarrubia 1919. Vino con la División Azul, evadido. Obrero en Sajti (Rostov). Domicilio último Oktyabrskoy Revolutsii 1-2. Falleció en 1992.

3271. PÉREZ QUIROGA ANGELITA. Bilbao 1932. Jersón, Najávino, Instituto de Medicina. Se repatrió.

3272. PÉREZ (MEINIKOVA) QUIROGA CONCHITA. Bilbao 1931. Jersón, Tarásovka, Instituto de Aviación, ingeniero en Taganrog, Nikoláyev, Novorrosiysk, Tula y Perm.

3273. PÉREZ RAMOS INÉS. Gallarta 1931. Járkov, Eupatoria, RU de ferrocarriles de Nóvaya. Instituto de Geodesia. Se repatrió en 1958.

3274. PÉREZ RAMOS FELICIDAD. Bilbao 1918. Zagorsk.

3275. PÉREZ REIGADAS MANUEL. Cabezón de la Sal (Santander) 1931. Pushkin, Óbninskoye, obrero en Oréjovo Zuevo, Yakutia, Yakutia Assr Ust-Nera, Shkolnaya 3-2 (1973). Se repatrió.

3276. PÉREZ RODERO MATILDE. 1932. Najávino. Se marchó para Francia el 1 de mayo de 1947.

3277. PÉREZ RODERO MERCEDES. Madrid 1929. RU de Liublinó. Se marchó para Francia en la misma fecha que sus hermanas.

3278. PÉREZ RODERO PILAR. Madrid 1928. Óbninskoye, Zagorsk. Se marchó para Francia.

3279. PÉREZ RODRÍGUEZ CLODOVALDO. Oviedo 1924. Pravda, RU de Leningrado, voluntario al frente. Desaparecido.

3280. PÉREZ RODRÍGUEZ FLORENTINO. Oviedo 1925. Leningrado, fue hecho prisionero por los alemanes y enviado a España.

3281. PÉREZ RODRÍGUEZ HONORINA. Oviedo 1929. Leningrado, Tarásovka, RU de ferroviarios de Liublinó, modista en la fábrica textil de Schólkovo.

3282. PÉREZ RODRÍGUEZ SARA. Oviedo 1927. Leningrado, Tbilisi, Moscú, técnico de comunicaciones, Instituto de Lenguas Extranjeras (francés, español), correctora de la revista "La Mujer Soviética", traductora en la Embajada Mejicana. Después de casarse con Raimundo García González cogió los dos apellidos de él. Se divorció.

3283. PÉREZ SACRISTÁN AURORA. San Sebastián 1930. Járkov, Bolshevo, Instituto de finanzas, economista en Stalingrado y después en Kisiniov. Casada con Alberto Martínez Moncalvillo. Se repatrió en 1974.

3284. PÉREZ SACRISTÁN JOSÉ. San Sebastián 1932. Járkov, Bolshevo, Instituto Energético de Moscú, ingeniero en Kishiniov. Se repatrió en 1967.

3285. PÉREZ SACRISTÁN JOSEFINA. San Sebastián 1924. Járkov, Pirogóvskaya, Sarátov, Instituto de Idiomas Extranjeros, profesora de dicho Instituto. Se repatrió.

3286. PÉREZ SOLANA MANUEL. Santander 1912. A la U.R.S.S. vino en 1945 de Alemania. Obrero en la fábrica de champagne de Novi Svet, y después en Simferópol. Falleció en Simferópol hacia 1958.

3287. PÉREZ SUÁREZ JUAN. 1929. Krasnovídovo, Bolshevo, Conservatorio de Odessa, profesor de música en Ivanovo-Frankovsk. Se repatrió en 1975.

3288. PÉREZ VILLARREAL MANUEL. Madrid 1928. Jersón, técnico químico de Oréjovo Zuevo, jefe de turno en Oréjovo y después en Moscú. Miembro del PCUS desde 1965. Se repatrió con su mujer Trinidad Manzanal.

3289. PÉREZ VILLARREAL MARÍA LUZ. Madrid 1926. Leningrado, Odessa, Sarátov, Tbilisi, obrera en Jimki. Se repatrió con su marido Aparicio Bernardo Juan.

3290. No hay datos

3291. PÉREZ VILLARREAL ROSA. Madrid 1930. Leningrado, Eupatoria, Solnechonogrsk, Najávino, Universidad de Leningrado (periodista), profesor de la Escuela de Diplomacia.

3292. PERICACHO BADAS JULIA. Bilbao 1921. Miembro del P. desde 1936. Óbninskoye, Tashkent, maestra en la escuela de oficios de Krasnogorsk. Se repatrió con su marido Antonio Freire.

3293. PERONA MARTÍNEZ DIEGO. Cieza (Murcia) 1896. Ingresó en el P. en 1934. Durante la guerra Alcalde de Castellón de la Plana, miembro del CO de Valencia. En la U.R.S.S. educador en Pirogóvskaya, Óbninskoye, locutor de Radio Moscú. Casado con Vanda Lonchar (Yugoslavia). Murió de un derrame cerebral en Lubliana (Yugoslavia) el 21 de julio de 1962.

3294. PERPIÑÁN MUELA ÁNGELES. La Carolina (Jaén) 1915. Modista en el P. desde 1936-70. Durante la guerra enfermera. En la URSS trabajó en Kalinin, Kokand, Moscú. Desde 1949 no trabaja. Estuvo casada con Walter Roman[158] (rumano) y Antonio Marín.

3295. PERTEGAZ MARTÍNEZ VICENTE EUGENIO. Valencia 1909. En el P. desde 1934-70. Durante la guerra llegó a ser jefe de la 9ª División. En la U.R.S.S. trabajó en la Komintern, en el Instituto 205, la revista "Film Soviético" y en los estudios de cine M. Gorki de Moscú. Se repatrió en 1983.

3296. PERTEGAZ PERNAS VICENTE. Madrid 1938. Vino a la U.R.S.S. en 1964 donde residía su padre. Trabajó en la imprenta "Iskra Revolussii" y actualmente traductor en la APN. En el P. desde 1961-70, según su información.

3297. PEY SERRANOS NIEVES. Barcelona 1906. Violinista. Moscú, Psh, Moscú. Casada con Zvarski Kúper. Se repatrió en 1956.

3298. PICH PÉRICH TERESA. Játiva (Valencia). Vino a la U.R.S.S. con su marido Pedro Sáez Benedicto. Trabajó en Kramatorsk, Tashkent, Crimea, en el P. desde 1968. Falleció en Simferópol en febrero de 1978.

3299. PIEDRA GARCÍA LUIS, Portugalete 1930. Escuela de Artes N.59 de Zagorsk. Actualmente reside en Moscú, casado con Antonia Romero Sanz. Se repatrió en 1993. [Junto con su hermano Manuel, se encargó de la dirección de la restauración de la muralla del Kremlin de Moscú. Nota del autor].

3300. PIEDRA GARCÍA MANUEL. Portugalete 1929. Escuela de Artes N.59 de Zagorsk. Actualmente reside en Moscú.

3301. PIEDRA JIMÉNEZ CARLOS. Barcelona 1927. Pravda, Kúybyshev, Stalingrado, Moscú en la fábrica 45. Obrero en un koljós de Yangui-Yul (región de Tashkent) y Tula. Se repatrió.

3302. PIEDRA JIMÉNEZ LEOPOLDO. Barcelona 1928. Pravda, Kúybyshev, Moscú, técnico de carreteras, trabajó en Tula. Se repatrió.

3303. PIERA LLOVERA SEBASTIÁN. 1918. Ingresó en el PSU en 1936. Durante la guerra comisario de ingenieros del 18 Cuerpo. En la U.R.S.S. trabajó

158. Es la madre del político rumano Petre Roman (Nota del autor).

de maestro, voluntario en el ER. Casado con Trinidad Rovoltos. Salió de la URSS.

3304. PINEDA MOYANO ENRIQUE. Barcelona 1908. PSU-36. Jefe de batallón, trabajó en Rostov. Cayó en guerrilleros en Crimea.

3305. PINEDO DÍAZ CARMEN. Bilbao 1924. Odessa, Moscú, Samarcanda. Estudió en Kusnariénkovo, Instituto Energético de Moscú, empleada de la Cruz Roja, traductora en la editorial Novedades de Moscú. En el P. desde 1946 (fecha de ingreso en el PCUS)-1970. Falleció en noviembre de 1984 [Fue expulsada del PCE en 1968 por apoyar la invasión soviética de Checoslovaquia. Nota del autor].

3306. PIMENTAL DELGADO CARMEN. Madrid 1892. Viuda de Andrés Torrijos Martín. En la U.R.S.S. trabajó en Mónino, Schólkovo, Moscú. Se repatrió.

3307. PINEDO DÍAZ ESTHER. Bilbao 1926. Odessa, Sarátov. Murió en Tbilisi en 1942.

3308. PINEDO DÍAZ MERCEDES. Bilbao 1928. Odessa, Bolshevo, Instituto de Comunicaciones, ingeniero de comunicaciones. Trabajó y vivió en Stalingrado. Falleció en 1993.

3309. PINET ROIG EDUARDO. Barcelona 1909. En el P. desde 1936. Durante la guerra agente de investigación y vigilancia en Barcelona. En la U.R.S.S. trabajó en M tischi, Kokand, voluntario en el ER, chófer, casado con María Isart. Falleció en Moscú en 1974.

3310. PINET ROIG FLORA. Barcelona 1912. Trabajó en Mitischi, Kokand, Crimea y Moscú. Viuda de Ángel Meana. Se repatrió en 1971.

3311. PINIELLA QUINTERO MANUEL. Puerto de Santa María (Cádiz) 1894. Vino a la URSS en el barco Cabo de San Agustín. Trabajó en Voroshilovgrad, Alma-Atá, Crimea y Nikópol, pensionista. En el P. desde 1947-70. Falleció en 1973.

3312. PINTADO SANS DOMINGO. Bilbao 1930. Najávino, RU de Túshino, detenido, trabajó en la región de Sverdolovsk, reside en la ciudad de Volski (región de Volgograd).

3313. PINTO GÓMEZ JUAN. Madrid 1918. Mecánico. En las JC desde 1935 y

del P. desde 1938. Vino a la U.R.S.S. a la escuela de pilotos. Trabajó en Járkov, Gorki, voluntario en el ER, obrero en Moscú. Viudo de Gloria Ortiz Expósito y posteriormente casado con una soviética. Falleció en 1991.

3314. PINTOS LECUSÁN FRANCISCO. Madrid 1914. Obrero. Ingresó en el P. en 1936. Durante la guerra comisario de una brigada de tanques. En la U.R.S.S. estudió en Planérnaya, Stalingrado, voluntario en el ER, escuela de ingenieros de Leningrado, jefe de compañía de zapadores, luchó hasta el fin de la guerra en Alemania, condecorado con las órdenes Guerra Patria y Estrella Roja. Después de la guerra trabajó en Moscú. Se marchó con su mujer Mercedes Mimo a Méjico en 1957.

3315. PIÑEIRO HERNANDORENA JESUSA. Fuenterrabía 1916. Trabajó en Kramatorsk, Tashkent, Crimea. Se repatrió con su marido Gregorio Ramírez Pérez.

3316. PIÑOL VALERO CARMEN. Lérida 1916. Trabajó en Gorki, Crimea. Se repatrió con su marido Alejandro Valero.

3317. PIQUER BEL NATIVIDAD. Barcelona 1914. Modista. PCE 1938. Durante la guerra enfermera. Kolomná, Kokand, Crimea, viuda de Eduardo Cebriá. Se repatrió.

3318. PIQUERO BERNARDO JOSÉ MANUEL. Turón 1931. Krasnovídovo, Leninsk, Brisk (Bashkiria), Solnechnogorsk, RU de Túshino, mecánico en Balashov, Kirov, Tbilisi. En el P. desde 1964.

3319. PITA LÓPEZ LUISA. 1937. Bolshevo. Casada con Eugenio Alcorta, trabaja de ingeniera y reside en Moscú.

3320. PITA MOLINA FEDERICO. Madrid 1910. Abogado. En el P. desde 1936-70. Durante la guerra trabajó en la Comisión Ejecutiva de la JSU. En la U.R.S.S. trabajó en el KIM, educador en Leningrado, Tbilisi, empleado en el Instituto 100, traductor en Bucarest, Praga, en la Editorial Progreso de Moscú. Falleció en febrero de 1984.

3321. PLA FERNÁNDEZ PILAR. Alcalá de Chivert (Castellón) 1910. Modista. En el P. desde 1936-70. Durante la guerra Secretaria del C. comarcal del Bajo Ebro, Tortosa. En la URSS trabajó en Rostov, Tikili (Kazajstan), Crimea y Moscú. Casada con Antonio Cirvida Llorent. Falleció en agosto de 1983.

3322. PLANAS CARBÍ MONTSERRAT. Manresa 1907. Tejedora. Ingresó en el P. en 1936. En la URSS vivió en Kokand, Simferópol. Viuda de Pedro Martínez Jiménez. Se repatrió en 1957.

3323. PONCELA DEL VALLE JUANITA. Valladolid 1920. Ingresó en el P. en 1934. Durante la guerra trabajó en Asistencia Social atendiendo a huérfanos, en la U.R.S.S. trabajó en Gorki, Crimea. Se repatrió con su marido Leonardo Oribe.

3324. PLAJA MATAS RICARDO. Gerona 1914. Vino a la U.R.S.S. a la escuela de aviación. Trabajó en Voroshilovgrad, Alma-Atá, voluntario en el ER, obrero de un sovjós de Crimea, dibujante-constructor en Teodosia. Falleció el 5 de abril de 1987.

3325. PLANELLES RIPOLL JUAN. Jerez de la Frontera (Cádiz) 1900. Médico. En el P. desde 1932. Miembro del CC. En la guerra jefe de sanidad del Quinto Regimiento, del Ejército del Centro. Subsecretario de Sanidad. En la URSS profesor en Sarátov, jefe de sección en el Instituto Gamaley, académico, condecorado con dos órdenes de la Bandera Roja del Trabajo. Falleció en Ochamchira (Georgia) el 25 de agosto de 1972 y enterrado en el cementerio Nemetsky de Moscú.

3326. PLAZA CARRASCO FRANCISCO. Madrid 1911. En el P. desde 1937. Durante la guerra llegó a capitán, jefe de batallón. En la U.R.S.S. trabajó en Moscú, voluntario en el ER, obrero en la fábrica 30, educador en Cherkízovo, en la fábrica Boriets, pensionista. Fallecio en febrero de 1984.

3327. PLAZUELO CARGONERO JUANA. 1908. Trabajó en Moscú, Ufá. Esposa de Messio Pozuelo. Falleció en Moscú de cáncer en 1994.

3328. POLO RUIZ MARINO. Burgos 1925. Óbninskoye, RU de Yegorievsk, Tashkent, maestro en la RU de Krasnogorsk, jefe de sección en la empresa óptica de Krasnogorsk. Casado con Aurora Rodríguez. En el P. desde 1949 (fecha de ingreso en el PCUS). Se repatrió en 1995.

3329. POMARES CANALS MANUEL. Elche 1930. Tarásovka, RU de Túshino, técnico energético en Moscú, Cuba, Moscú. Se repatrió en 1978.

3330. PONS GUILLA JUAN. Barcelona 1915. Cayó en la Guerra Patria en Crimea en 1943.

3331. PORRAS CABALLERO EUGENIO. Madrid 1920. Vino a la escuela de pilotos de Kirovobad, trabajó en Voroshilovgrad, Alma-Atá, voluntario en el ER. Se marchó para Francia en 1947.

3332. PORRAS CANUT CÉSAR. Barcelona 1934. Pravda, Bolshevo, Tarásovka, técnico, Instituto de Comunicaciones en Moscú. Se repatrió.

3333. PORRAS CANUT CONCHITA. Barcelona 1928. Pravda, Bolshevo, Instituto de Comunicaciones de Moscú, ingeniero en Kostromá, Vilnius. Se repatrió en 1992.

3334. POSADA FERNÁNDEZ EMILIO. Velerda (Asturias) 1925. Moscú, Leningrado. Cayó en la Guerra Patria en Leningrado.

3335. POSADA FERNÁNDEZ MÁXIMO. Velerda (Asturias) 1927. Pravda, Stalingrado, Ufá, RU de Bieloretsk, obrero de la fábrica Hoz y Martillo de Moscú. En el P. desde 1948-70.

3336. POVEDA JUAN MANUEL. Alicante 1912. Obrero en el P. desde 1936. Vino de Chile a la U.R.S.S. en 1964 con su esposa Ángela García Herreros. Obrero en la fábrica Lijachov. Se repatrió en noviembre de 1977.

3337. POZAS GARCÍA EUGENIO. La Arboleda 1925. Óbninskoye, Moscú, Samarcanda, Instituto de Economía, economista en Moscú, Cuba, Moscú. Se casó con Luisa López. En el P. desde 1947. Se repatrió.

3338. POZAS GARCÍA FÉLIX. La Arboleda 1931. Óbninskoye, Sarátov, Eupatoria. Falleció de meningitis en M tishi en octubre de 1951.

3339. POZO SANDOVAL ÁNGEL. Alicante 1920. En el P. desde 1936 y en el PCUS desde 1965. Durante la guerra jefe de propaganda y prensa de la 11 División. En la URSS estudió en Planérnaya, traductor en Radio Moscú, Praga y en la editorial Progreso. Voluntario en el ER.

3340. POZUELO EXPÓSITO MESSIO. Villanueva (Córdoba) 1904. Obrero agrícola. En el P. desde 1929 y en las JC desde 1921. Estudió en Moscú en la Escuela Leninista en 1931-1932, revolucionario profesional, miembro del CC. Durante la guerra secretario del CP de Jaén, responsable de la Comisión Agraria del CC. En la U.R.S.S. trabajó en Járkov, Stalingrado, voluntario en el ER, obrero en la fábrica

Lijachov, empleado en la Universidad Lumumba, pensionista. Casado con Elena Degaz Ramón. Se repatrió en 1972.

3341. POZUELO PLAZUELO LINA. Jaén 1936. Tarásovka, correctora en la Editorial Progreso. Casada con Agustín Argüelles Manso. Se repatrió en 1992.

3342. POZUELO PLAZUELO ROSA. Jaén 1935. Bolshevo, Tarásovka, casada con Ponciano Paniagua. Se repatrió en 1970.

3343. PRADO (FERNÁNDEZ MEROÑO) ELISA. Cartagena 1907. Ama de casa. En el P. desde 1948. Vino a la U.R.S.S. con su marido Pedro Prado Mendizábal. Se repatrió en 1977.

3344. PRADO FERNÁNDEZ ALBERTO. Cartagena 1931. Vino con sus padres, ingeniero de la construcción. Se repatrió con su mujer Carmen Arcega.

3345. PRADO FERNÁNDEZ ROSA. Cartagena 1935. Instituto Cinematográfico. Se fue a Cuba con sus padres. Se repatrió con su marido, Ricardo Sevi, en 1977.

3346. PRADO MENDIZÁBAL PEDRO. Lugo 1902. Comandante del crucero Méndez Núñez, jefe de EM de la Marina, asesor naval del EM, general, coronel, capitán de primer rango en el EM de la flota soviética, empleado en la Editorial de Literatura Extranjera, especialista en Cuba, casado con Elisa Fernández Meroño. Se repatrió desde Cuba en 1977.

3347. PRADOS LIERAS ÁNGEL. Madrid 1917. Ingresó en el P. en 1936. Durante la guerra actuó en las fuerzas de tanques, condecorado con la Medalla del Valor. En la U.R.S.S. trabajó en M tishi, voluntario en el ER, obrero en Rostókino. Falleció en Moscú en 1947.

3348. PRAT CIBERNAUT JUANA. Barcelona 1917. En el P. desde 1936. Miembro de la Comisión Nacional Sindical de la JSU. En la U.R.S.S. trabajó en Kramatorsk, radista en el ER, empleada de la TASS. Casada con José Hurtado. Se repatrió.

3349. PRATS TASENDE ENRIQUE. Bilbao 1927. Odessa. Marchó a Méjico el 23 de mayo de 1946.

3350. PRECIOSO UGARTE ARTEMIO. Albacete 1917. Estudiante. En el P. desde 1937. Durante la guerra llegó a comandante, jefe de la 206 Brigada. En la U.R.S.S. estudió en la Academia Frunze, teniente coronel. Casado con Beatriz

Eguidazu. Se encuentra en España. [Fue Presidente Honorario de Green Peace España. Falleció en Madrid el 15 de agosto de 2007. Nota del autor].

3351. PRETEL FERNÁNDEZ ANTÓNIO. Granada 1903. Abogado. En el P. desde 1932. Secretario del CP de Granada, diputado a Cortes en 1936. Durante la guerra gobernador de Murcia, miembro suplente del CC. En la U.R.S.S. trabajó en la Editorial de Literatura Extranjera, Instituto 205, condecorado con la Orden Señal de Honor, traductor en TASS, pensionista. Falleció en Moscú en diciembre de 1980.

3352. PRETEL DOMÍNGUEZ DAMIÁN. Granada 1930. Óbninskoye, Sarátov, Bolshevo, Universidad de Moscú (filosofía), aspirantura, Instituto de Filosofía, especialista en Cuba. En el P. desde 1948. Se repatrió en 1976.

3353. PRETEL MARTÍNEZ ENRIQUE. Granada 1927. Óbninskoye, Sarátov, terminó el Instituto de aviación y después el Instituto de Bauman, ingeniero mecánico en Moscú, especialista en Cuba. En el P. desde 1958 (fecha de ingreso en el PCUS). Fallecido en Cuba en 1998.

3354. PRETEL MARTÍNEZ ANTÓNIO. Granada 1933. Óbninskoye, Sarátov, Bolshevo. Se repatrió.

3355. PRETEL MARTÍNEZ MARÍA LUISA. Orán 1937. Instituto de Economía. Trabajó y residió en Moscú. Se repatrió en marzo de 1984.

3356. PRIETO ARANA EUGENIO. Eibar 1922. Odessa, Pirogóvskaya, escuela de aviación de Moscú, voluntario en el ER, piloto de caza hasta 1946, condecorado con las Órdenes Bandera Roja y Estrella Roja, obrero en Moscú. Miembro del PCUS desde 1947. Se repatrió con su mujer Piedad Sáinz de la Maza.

3357. PRIETO ARANA JOSÉ LUIS. Eibar 1927. Odessa, Sarátov, músico en el ER, escuela de música. Se repatrió con su mujer Rosa Nebreda.

3358. PRIETO ARGÜELLES ÁNGELES. Langreo 1904. Maestra. Trabajó en Óbninskoye, pensionista, residió en Moscú. Se repatrió en 199…

3359. PRIETO GONZÁLEZ BENIGNA. León 1919. Vino a la URSS de auxiliar con los niños. Trabajó en Járkov, Sarátov, Zaporozhie. Casada con Antonio Esmeralda. En el P. desde 1968-70.

3360. PRIETO MONTERO ANTÓNIO. La Coruña 1905. Obrero de la construcción. En el P. desde 1928-70. Durante la guerra teniente en el Quinto Regimiento, después en el SIM (aviación). En la U.R.S.S. trabajó en Rostov, Ordzhonikidze, voluntario en guerrilleros, educador de jóvenes en la RU de Krasnogorsk, en Izium (Járkov), obrero en Moscú, empleado en la Embajada cubana. Casado con Ángeles Compe Lliuró. Se repatrió en octubre de 1980.

3361. PRIETO RODRÍGUEZ NEMESIO. San Sebastián 1931. Eupatoria, Sarátov, Najávino, RU de Liublinó. Fábrica de neumáticos. Se repatrió.

3362. PRIETO RODRÍGUEZ ANTÓNIO. San Sebastián 1924. Eupatoria. Murió en Sarátov, durante la guerra, de meningitis.

3363. PRIETO RODRÍGUEZ MAURICIO. San sebastián 1928. Eupatoria, Sarátov, Moscú. Se repatrió.

3364. PRIETO VALENCIA JUANA. Bilbao 1925. Kíev, Samarcanda, Instituto de Estadística de Moscú, economista en la Dirección de Estadística en Moscú, casada con Rafael García Díez. En el P. desde 1946-70. Se repatrió en abril de 1995.

3365. PRIMO ALONSO TEODORA. 1897. En el P. desde 1935. Esposa de Leandro Carro[159]. Moscú, Kokand. Salió de la U.R.S.S. después de la guerra.

3366. PRIMO GRAN CAMELIA. Valencia 1924. Pirogóvskaya, Samarcanda, Moscú, técnico poligráfico, empleada en Minsk, Dniepropetrovsk. Casada con Ventura González. Se repatrió en agosto de 1981.

3367. PRIOR CASTELLANOS ANTÓNIO. San Sebastián 1926. Planérnaya, Bashkiria, Moscú. Se repatrió con su mujer Luisa García Montes.

3368. PRIOR CASTELLANOS FRANCISCO. San Sebastián 1928. Planérnaya,

159. Leandro Carro Hernáez (Zarratón, (Logroño), 1890 – República Democrática de Alemania, 1967). Trabajador metalúrgico. Dirigente de la UGT y del PCE. El 16 de febrero de 1936 fue elegido diputado a Cortes del PCE por Bilbao en la lista del Frente Popular. Al estallar la Guerra Civil se refugió en los montes de Maceda (Ourense). Durante la Guerra Civil española un batallón formado en Amurrio (Álava) llevó su nombre, cuyo comandante fue Daniel Osma. Éste se traladó a Bilbao en 1937. Al final de la guerra vivió clandestinamente en Portugal. Desde allí partió en barco a Méjico. Desde 1946 a 1948 formó parte del Gobierno Autónomo de Euzkadi en el exilio. Sobre parte de su vida y obra véase Jiménez de Aberasturi Corta, Juan Carlos. *El movimiento obrero vasco en los escritos autobiográficos de Leandro Carro*. Estudios de Historia Social, Nº 32-33, 1985, p. 335-338 (Nota del autor).

trabajó en la fábrica de tubos (trubi zabod), obrero eléctrico en Oremburg y en Krivoy Rog. Falleció en agosto de 1989.

3369. PRIOR CASTELLANOS JULIÁN. San sebastián 1925. Planérnaya. Murió en Tarsovka en julio de 1941 de un tiro.

3370. PUCHE COLERNERO FRANCISCA. Jaén 1929. Krasnovídovo, Bolshevo, Instituto de Estomatología, médica-estomatóloga. Casada con Pedro Ramírez Sevilla. Reside en Zaporozhie.

3371. PUCH ESTEBAN ANTÓNIA. Teruel 1910. Trabajó en la casa de niños 12, luego en Moscú. Se repatrió con su marido José Meseguer.

3372. PUELLES GONZÁLEZ ÁNGEL. Bilbao 1931. Pravda, Tarásovka, Bolshevo. Se repatrió.

3373. PUELLES GONZÁLEZ CECILIO. Bilbao 1927. Pravda, Sarátov, Bolshevo, Instituto de la construcción de Leningrado. Se repatrió.

3374. PUELLES GONZÁLEZ MANUEL. Bilbao 1929. Pravda, Sarátov, Bolshevo. Instituto Bauman. Se repatrió.

3375. PUELLES GONZÁLEZ RAMÓN. Bilbao 1926. Pravda, Sarátov, escuela de marina de Leningrado. Se repatrió.

3376. PUENTE GONZÁLEZ SALVADOR. Asturias 1925. Leningrado donde murió de pleuresía durante el cerco de la ciudad en el invierno de 1941-1942.

3377. PUENTE HERRERA MANUEL. Liaño (Santander) 1908. En el P. desde 1930. Durante la guerra secretario del radio Este y miembro del CP de Madrid, comisario de la Primera Brigada Mixta. En la U.R.S.S. estudió en Planérnaya, trabajó en Rostov, voluntario en el ER, corrector y traductor en las editoriales: Sovietskaya Literatura, Tiempos Nuevos, Progreso, pensionista en Moscú. Se repatrió en 1970.

3378. PUENTES GARCÍA FERMINA. Santander 1927. Krasnovídovo, Stalingrado, RU de Krasnogorsk, Moscú. Se repatrió en 199….

3379. PUERMA IGLESIAS JOSÉ. Gijón 1930. Pravda, Sarátov, Tarásovka, RU de Tushinó, obrero en Kúntsevo, en las tierras vírgenes de Orenburg, Dniepropetrovsk. En el P. desde 1958-70.

3380. PUERMA IGLESIAS CONCHITA. Gijón 1934. Pravda, Bolshevo, Tarásovka, Rostov. Se repatrió.

3381. PUERMA IGLESIAS OLIVO. Murió en Moscú en 1939.

3382. PUIG SÁNCHEZ FERNANDO. 1914. En la U.R.S.S. estuvo en la escuela de pilotos. Miembro del P. desde 1936. Trabajó en Cheliábinsk. Se marchó para Chile en 1945.

3383. PUIG TORRES JOSÉ. Barcelona 1916. Durante la guerra terminó en la U.R.S.S. los cursos de piloto, jefe de la 7ª escuadrilla de cazas. En la U.R.S.S. trabajó en Kramatorsk, ingeniero en Ivanov, voluntario en el ER, empleado en el Instituto N.100, profesor de español en el Instituto Pedagógico Lenin de Moscú, empleado en el Instituto de Información Científica, traductor en la editorial MIR. En el P. desde 1937. Estuvo casado con Carmen Alonso Guindal. Falleció en Moscú en 1974.

3384. PUIG POST MARÍA. Reus 1910. Járkov, Stalingrado, Ufá, Moscú. Se repatrió con su marido Dositeo Sánchez.

3385. PUIGALI PALAU JAIME. Barcelona 1911. PCS-1936. Secretario general en el radio V de Barcelona. Murió el 25 de enero de 1941 en Planérnaya.

3386. PUJADAS OSÉS DOLORES. Victoria 1926. Óbninskoye, Sarátov, técnico de química. Instituto de aviación. Se repatrió con su marido José de Diego.

3387. PUJADAS OSÉS LUISA. Victoria 1929. Óbninskoye, Sarátov, Moscú. Se repatrió con su marido Rodrigo Faedo.

3388. PUJADAS OSÉS PEPITA. Victoria 1930. Óbninskoye, Sarátov, Bolshevo, academia Timiriázev, profesora de español en Moscú. Se repatrió.

3389. PUJADA DOMÍNGUEZ RAMIRO. Bilbao 1927. Óbninskoye. Durante la evacuación se marchó para Ástrajan. Detenido, obrero en Voroshilovgrad, inválido. Murió en abril de 1971.

3390. PULGAR LIENZO FELIPE. Castilblanco (Badajoz) 1906. En el P. desde 1932-70 en el PCUS desde 1965. Durante la guerra comisario de batallón. En la U.R.S.S. trabajó en M tischi, estudió en Planérnaya, voluntario en el ER,

traductor en el Campo de prisioneros de la División Azul, obrero. Casado con María Bayo Martín. Falleció en Moscú en octubre de 1980.

3391. PUPARELLI NIETO JOSEFA. Madrid 1930. Odessa, se fue de la U.R.S.S. después de la guerra.

3392. PURROY CITOLER FRANCISCO. Huesca 1912. Comisario batallón. Miembro del P. de 1936. En la U.R.S.S. trabajó en Rostov, Ordzhonikidze, voluntario en el ER. Cayó en Crimea en guerrilleros en enero de 1943. Marido de Ángelita Compté.

3393. PUY ZABALA JOSÉ RAMÓN. San Sebastián 1925. Óbninskoye, RU de Yegorievsk, Tashkent, obrero en Moscú. En el P. desde 1965-70. Falleció en 1987.

3394. QUESADA ALONSO GABRIEL. Madrid 1916. PCE 1958. Enviado a la U.R.S.S. a la escuela de pilotos de Kirkovabad. Trabajó en Cheliábinsk, Samarcanda, voluntario en el ER, chófer en el garaje de CC, en la Editorial de Praga, Moscú. Casado con Dolores Azcaga. Falleció en Moscú en julio de 1989.

3395. QUESADA FUELLO ENRIQUE. Gijón 1929. Leningrado, Kirov, obrero en Moscú. En 1953 se encontraba en Krasnodar.

3396. QUESADA FUELLO JOSÉ. Gijón 1928. Leningrado, Kirov, tractorista en Ucrania, en la región de Rostov. Falleció en 1970.

3397. QUESADA FUELLO JOSEFINA. Eupatoria, técnico agrícola, agrónomo en la región de Rostov y en Kishiniov. Se repatrió en 1993.

3398. QUESADA FUELLO MANOLO. Gijón 1932. Pushkin, Leningrado, Kirov, Eupatoria, RU, obrero en Schólkovo. Detenido. Se repatrió.

3399. QUINTANA SANABRIA NADAL. Madrid 1925. Leningrado, Kubán, técnico de ferrocarril, perito mecánico en la estación Natanebi (cerca de Batumi). Falleció electrocutado en un accidente de trabajo en 1965.

3400. QUINTANA SANABRIA SOLEDAD. Avilés 1927. Leningrado, Tarásovka, Instituto de Medicina de Moscú, médica en Birsk, y en Kalinin. En el P. desde 1963.

3401. QUINTANA SANS ARMANDO. Barcelona 1905. Periodista. En el P.

desde 1936-70. Durante la guerra trabajó en la redacción de Mundo Obrero y de Treball. En la U.R.S.S. trabajó en Radio Moscú, Kokand, Crimea, redactor en Tiempos Nuevos, pensionista en Moscú. Fallecida.

3402. QUINTANA VILA ALBERTO. Barcelona 1928. Járkov, Stalingrado, Ufá, obrero en la fábrica Karbolit de Oréjovo, empleado en la Embajada Colombiana, en la embajada de España en Moscú.

3403. QUINTANA VILA CONCEPCIÓN. Barcelona 1928. Járkov, Ufá, técnico de carreteras de Moscú, Instituto de Carreteras y Autos de Leningrado, empleado en Alma-Atá, Vorónezh.

3404. QUINTANA VILA JORGE. Barcelona 1933. Járkov, Najávino, Instituto de Comunicaciones, ingeniero en Vorónezh. Falleció en 1994.

3405. QUINTÍN CAUGIO JOSÉ MANUEL. Gijón 1926. Pravda, Leningrado, voluntario en el frente, cayó prisionero por los alemanes y enviado a España.

3406. QUIROGA IZCARAI CARMEN. Bilbao 1926. Óbninskoye, Sarátov, Tbilisi, Jimki, obrera en la fábrica Lijachov, casada con Juan Vela. Se repatrió.

3407. QUIRÓS ÁLVAREZ JOSEFINA. Avilés 1912. Educador en la casa de niños de Leningrado, Kokand, Crimea, sovjós Feodosiski, Dniepropetrovsk. Se repatrió con su marido Alberto Iglesias.

3408. QUIRÓS GUARDADO JESÚS. Oviedo 1892. Maestro nacional. Trabajó en Leningrado, obrero en Tbilisi, pensionista en Dniepropetrovsk. Se repatrió.

3409. RABANAL RODRÍGUEZ PEDRO. 1908. Subdirector de la expedición de niños de Asturias. Maestro en Krasnovídovo, Eupatoria. Se marchó para Méjico en 1946.

3410. RAEDO MARGOS FÉLIX. Bilbao 1931. Óbninskoye, Sarátov, Najávino, RU de Krasnogorsk, obrero en Dmitrov, mecánico en las tierras vírgenes de Kustanai y en Odessa. En el P. desde 1964 (fecha de ingreso en el PCUS). Se repatrió en 1976.

3411. RAEDO MARGOS JOSÉ. Bilbao 1930. Óbninskoye Sarátov, RU de Krasnogorsk, obrero en Najávino (región de Moscú). Se repatrió.

3412. RAFALES LAMARCA ERNESTO. Vigo 1912. Telegrafista. En el P. desde 1937 y en el PCUS desde 1957. Durante la guerra oficial de transmisiones, jefe de EM de la 60ª División, comandante. En la URSS educador en la casa de niños de Járkov, Instituto de Maquinaria, candidato y doctor en ciencias técnicas, jefe de laboratorio en Voroshilovgrad.

3413. RAGEL TIZÓN FRANCISCO. CádiZ 1898. Marinero del barco Juan Sebastián Elcano. Obrero en Kramatorsk, panadero en Samarcanda, obrero en el puerto de Odessa, detenido desde 1949-1955, obrero en la fábrica de reparación de vagones de tranvía de Odessa desde 1956, pensionista personal. Ingresó en el P. en 1963, poco después falleció en Odessa.

3414. RAMIL CHECA JOSÉ. Valencia 1913. Ingresó en el P. en 1931. Miembro del CP, jefe de EM de la Agrupación "B". Maestro en la casa de niños de Pravda. Casado con Angélica Álvarez Fernández. Se fue solo para España.

3415. RAMÍREZ ALUNDIA LUIS MARI. San Sebastián 1927. Óbninskoye, Sarátov, Eupatoria, Tarásovka, Solnechnogorsk, obrero en el sovjós Viesná de Crimea y en la fábrica de autos de Dniepropetrovsk. Murió de tuberculosis en la ciudad de Marganets en 1952.

3416. RAMÍREZ ALUNDIA MARÍA. San Sebastián 1929. Óbninskoye, Sarátov, RU de Bolshevo, obrera en Púshkino. Se repatrió.

3417. RAMÍREZ HERNÁNDEZ ANTÓNIO. Murcia 1917. PCE-1936. Escuela de Kirovabad. Guerrillero durante la guerra patria, condecorado con las órdenes Guerra Patria de Primer Grado y Estrella Roja, obrero en Moscú. Casado con Magdalena Fernández Antuña. Se repatrió.

3418. RAMÍREZ PÉREZ GREGORIO. Madrid 1906. Mecánico. Ingresó en el P. en 1936. Durante la guerra llegó a jefe de la 9ª Brigada. En la U.R.S.S. trabajó en la fábrica Lijachov de Moscú, después Tashkent, voluntario en el ER, obrero en Moscú y después en Crimea. Se repatrió con su mujer Jesusa Piñeiro.

3419. RAMÍREZ REVILLA DOMINGO. Bilbao 1930. Járkov, Meleus, Solnechnogorsk, Instituto Energético de Moscú, ingeniero en Slaviansk Uralsk y Zaporozhie. En el P. desde 1963.

3420. RAMÍREZ REVILLA PEDRO. Bilbao 1926. Járkov, Danílovka, Meleus, Bolshevo. Universidad de Moscú, ingeniero eléctrico en Zaporozhie. En el P. desde 1952.

3421. RAMÍREZ REYES JUAN ANTÓNIO. Arjonilla (Jaén) 1917. Escuela de aviación de Kirovabad, trabajó en Járkov, Stalingrado, voluntario en guerrilleros, condecorado con la Orden de la Bandera Roja escuela de ingenieros militares, diseñador en la fábrica 221. En el P. desde 1942-70 y en el PCUS desde 1956.

3422. RAMIRO LORENZO MANUEL. Jaca 1882. Marinero. Llegó a la U.R.S.S. en 1937, a Odessa en el barco Juan Sebastián Elcano. Obrero en Odessa, Voroshilovgrad, inválido de primer grupo. Falleció en 1960.

3423. RAMOS DEL OSO LUIS. Madrid 1918. En el P. desde 1936. Vino a la URSS a la escuela de aviación. Trabajó en Járkov, voluntario en el ER, instructor de la Cruz Roja en Rostov, estudiante del Instituto Pedagógico de Rostov, especialista en Cuba, pensionista en Rostov. Se repatrió.

3424. RAMOS DIÉGUEZ MARIANO. Bilbao 1929. Eupatoria, Instituto Bauman. Se repatrió.

3425. RAMOS JODRÁ CONCHA. Villarreal 1904. Ingresó en el PSU en 1936. En la U.R.S.S. trabajó en Kramastorks, Tashkent, Crimea, pensionista en Dniepropetrovsk. Se repatrió en 1969 con su marido Vicente Bas.

3426. RAMOS LORENZO. Vizcaya 1928. Odessa, Sarátov, músico en una escuela militar. Murió en Sarátov el 5 de agosto de 1945, al explotar una bomba.

3427. RAMOS MARTÍNEZ NÉSTOR. Vizcaya 1925. Pravda, Sarátov, Tashkent. Murió de enfermedad en Tashkent en 1943.

3428. RAMOS MARTÍNEZ VICENTE. Bilbao 1931. Pravda, Sarátov, Solnechnogorsk, técnico de agronomía de Kolomná, agrónomo en Lotosinó (región de Moscú). Instituto de Construcción, ingeniero en Moscú. En el P. desde 1970.

3429. RAMOS MOLINS FRANCISCO. Alicante 1912. Ingeniero PSUC-1936. Jefe de EM del 18 Cuerpo del Ejército, maestro en la casa de Odessa, obrero en Tbilisi, Jimki. Fue expulsado del P. en 1947, detenido varios años, ingeniero en Jimki. Se repatrió.

3430. RAMOS PÉREZ CRESCENCIO. Ávila 1901. Militar profesional de aviación. En el P. desde 1935. Durante la guerra comandante de aviación, jefe de escuadrilla. En la U.R.S.S. educador en la casa de Eupatoria, obrero en la fábrica 30 y en una lavandería en Moscú, en Kíev. Pensionista en Sujumi. Se repatrió en 1980.

3431. RAMOS RODRÍGUEZ ANICETO. Gijón 1926. Pravda, Sarátov, Moscú, técnico de carreteras. Casado con Eloína Rodríguez Canga. Se repatrió.

3432. RAMOS RUIZ DALIA. Paris 1930. Óbninskoye, Sarátov, Mólotovsk, Solnechnogorsk. RU de Liublinó, obrera en Kúntsevo. Se marchó para Francia en 1957.

3433. RAMOS RUIZ FLOREAL. Bilbao 1926. Óbninskoye, Sarátov, técnico industrial de Liublinó, perito en Kutaísi en Reh (Sverdlovsk), especialista en Cuba, ingeniero en Rostov. Ingresó en el P. en 1967.

3434. RAMOS RUIZ OLIVA. Paris 1923. Óbninskoye, Samarcanda, Academia Timiriázev, agrónomo en Sumi. Estuvo casada con Ángel Dieguez. Actualmente trabaja de especialista en Cuba. En el P. desde 1946.

3435. RANDEZ RODRÍGUEZ CARMEN. S. Sebastián 1924. Pravda, Sarátov, Tashkent, Moscú. Obrera. Ingresó en el P. en 1948. Casada con José Martínez. Se repatrió.

3436. RANDEZ RODRÍGUEZ SERAFÍN. S. Sebastián 1930. Pravda, Sarátov, Moscú, RU de Krasnogorsk. Se marchó para Francia en abril de 1946.

3437. RANEDO SANTIAGO ISABEL. Bilbao 1928. Óbninskoye, Sarátov, Solnechnogorsk. Se repatrió.

3438. RANEDO SANTIAGO JOSÉ MANUEL. Bilbao 1929. Óbninskoye, Sarátov, Solnechnogorsk, Instituto, ingeniero eléctrico de Kúybyshev, Cuba, Leningrado. Miembro del PCUS desde 1961. Falleció en abril de 1997.

3439. RAPP LANTARÓN ELOÍNA. Reinosa 1925. Leningrado, Tbilisi, Universidad de Moscú, profesora en esa Universidad. En el P. desde 1946 y del PCUS desde 1966. Se repatrió en 1978.

3440. RAPP LANTARÓN NÉSTOR. Reinosa 1927. Casa de Leningrado, durante la evacuación cayó prisionero y reside en España.

3441. RASET BUSQUET FRANCISCO. Saet (Gerona) 1912. En el P. desde 1936. Durante la guerra comisario de batallón en la 44 División. Refugiado en Francia, trabajó de tornero en Alemania. Vino a la U.R.S.S. en 1945. Internado (1945-48). Obrero y después empleado en Simferópol, pensionista. Falleció en agosto de 1980.

3442. RASINES GARAIZA JOSÉ. Bilbao 1926. Pravda, Sarátov, obrero en Tbilisi, Moscú. Detenido varias veces. Dniepropetrovsk, chófer. En el P. desde 1966-70. Falleció en 1989.

3443. RASINES GARIZA PEDRO. Bilbao 1924. Pravda, Samarcanda, obrero en Tashkent, Universidad de Moscú, docente en esa Universidad. En el P. desde 1957-70.

3444. REBELLÓN BARO CARLOS. Madrid 1906. Empleado ferroviario. Ingresó en el P. en 1931, en 1937 miembro del CC y en 1956 miembro del CE del PSUC. Durante la guerra trabajó en el SIM, herido. En la U.R.S.S. estudió en Planérnaya, trabajó en el CC de los sindicatos, empleado del Instituto 205. Profesor de español en el Instituto de Pedagogía, de Moscú. Casado con Araceli Sánchez. Se fue para España.

3445. RECAREY GARDETA ASCENSIÓN. 1925. Óbninskoye. Murió en 1942 en Sarátov del tifus.

3446. RECAREY GARDETA MANUEL. 1923. Óbninskoye, Leningrado, cayó prisionero en el frente y reside en Suecia.

3447. RECIO GARCÍA CARMEN. Madrid 1914. Llegó a la U.R.S.S. con su marido José Arcega. Mónino, Kokand, Crimea, Bolshevo. Ingresó en el P. en 1950. Se repatrió con su segundo marido Baldomero Garijo.

3448. REDONDO IRURETA ENRIQUETA. S. Sebastián 1922. Óbninskoye, Moscú, Samarcanda, obrera en la fábrica de maquinaria de Tashkent. Se marchó para Francia en febrero de 1947.

3449. REGAS GILI JOSEFA. Sabadell 1889. Moscú, Osh, Moscú. Se repatrió con su hija María Palau.

3450. REGLA LARRIPA ÁNGEL. Hecho (Huesca) 1917. Durante la guerra en el Cuerpo de Seguridad y Asalto. A la U.R.S.S. vino a estudiar para piloto. Trabajó

en Rostov (Sadon), Ordhzonikidze, voluntario en el ER, obrero de la fábrica 45 de Moscú, corrector en Radio Moscú, traductor en la agencia APN. En el P. desde 1940-70.

3451. REGUEIRO ÁLVAREZ SOLEDAD. Sama 1910. Ingresó en las JC en 1934 y al P. en 1936. Auxiliar con los niños durante la guerra y en la U.R.S.S. (Krasnovídovo, Bolshevo), pensionista. Falleció en Moscú el 11 de abril de 1961.

3452. REGUERA GONZÁLEZ MARÍA LUISA. Bilbao 1924. Odessa, Sarátov, obrera en Tbilisi y Jimki, después Schólkovo y Kosinó. Ingresó en el P. en 1947. Se repatrió.

3453. REGUERA GONZÁLEZ MILAGROS. Bilbao 1931. Odessa, Najávino, RU de Nóvaya, trabajó en Kúntsevo, delineante en Moscú. Casada con Severino Ulibarri Ramos. Se repatrió en 1968.

3454. REGUERA GONZÁLEZ MANUEL. Vizcaya 1930, Odessa, RU de metalista.

3455. REINO MARTÍNEZ ALEJANDRO. 1912. Militar profesional. Jefe de operaciones en brigada de tanques. Trabajó en Kolomná, Kirov, voluntario en el ER, cayó en la GP.

3456. REJAS IBÁRRURI ALBERTO. Bilbao 1922. En 1939 vino a la U.R.S.S. Trabajó en la fábrica Lijachov, voluntario en el ER, condecorado con las Ordenes Guerra Patria de segundo grado y Estrella Roja, traductor en la Academia de Ciencias Sociales, profesor en dicha Academia, candidato en ciencias históricas. Casado con Ángeles Medio Quirós. En el P. 1946-70 y en el PCUS en 1953. Falleció en 1973.

3457. REJAS PÉREZ BALBINA. Bilbao 1925. Planérnaya, Óbninskoye, Sarátov, obrera, inválida.

3458. REJAS PÉREZ FELICIDAD. Bilbao 1928, Óbninskoye, obrera en Moscú, Zagorsk.

3459. RENOVALES BALLESTEROS MANUEL. Bilbao 1923. Óbninskoye, Leningrado, voluntario en el ejército Rojo. Murió de las heridas el 16 de junio de 1942. Enterrado en la aldea Tserevsina, distrito de Lodeinopol, región de Leningrado.

3460. REQUEJO BENITO JOSÉ. Bilbao 1928. Odessa, Sarátov, en 1968 residía en la región de Sarátov, Balakovski raión Zorkinski sovjós, otdelenie N.2.

3461. REQUEJO BENITO LUISA. Bilbao 1926. Odessa, Leningrado, Ufá, Moscú, Crimea, Kíev. Casada con Eusebio Martínez. Se repatrió.

3462. REQUENA GARCÍA ESTEFANÍA. Jumilla (Murcia) 1905. Modista. Ingresó en el P. en 1937. Durante la guerra secretaria femenina de Radio Norte de Alicante. En la U.R.S.S. trabajó en Kramatorsk, Stalingrado, Samarcanda, Crimea (Eupatoria). Estuvo casada con Antonio Guádiola. Viuda de Manuel Cerezo. Se fue para Francia en 1964.

3463. REVILLA BAYÓN JUAN. Bilbao 1931. Óbninskoye, Sarátov, Kukus, bolshevo, RU de Noguinsk y Liublinó. Se repatrió.

3464. REVOLTOS CERVELLO TRINIDAD. Secretaria femenina del Comité de Barcelona de las JC. En la U.R.S.S. trabajó en Kramatorsk, estudió en la escuela política. Casada con Sebastián Piera. Salió de la U.R.S.S.

3465. REVOLTOS GUIU JAIME. Tarragona. 1890. Ingresó en el PSUC en 1937. En la U.R.S.S. estuvo con su hija Trinidad Revoltos en Moscú, Tashkent y en la casa de inválidos de Ivánovo. Falleció en Ivánovo en diciembre de 1953.

3466. REVUELTA GARCÍA CARLOS. San Sebastián 1931. Eupatoria, RU de Noguinsk, obrero en Kúntsevo, chófer en Moscú.

3467. REVUELTA GARCÍA GLORIA. Bilbao 1927. Eupatoria, obrera en Sarátov y Moscú.

3468. REVUELTA GARCÍA MILAGROS. Bilbao 1932. Eupatoria, Sarátov, Bolshevo, trabajó en Dniepropetrovsk.

3469. REVUELTA PARÍS JUAN. Barrulo (Palencia) 1922. Óbninskoye, Moscú, Samarcanda, Instituto de carreteras, ingeniero en Moscú. En el P. desde 1953, fecha de ingreso en el PCUS. Se repatrió en 1970.

3470. REY CARRO AVELINO. Mugardos (La Coruña) 1913. Electricista en la marina de guerra. Durante la guerra miembro del Comité comarcal de Cartagena. En la U.R.S.S. trabajó en la fábrica Lijachov, voluntario en el ER, estudió en Nagórnaya, obrero en la imprenta del Consejo de Ministros (Gosisdat), y

en la imprenta de la Universidad de Moscú. En el P. desde 1938-70. Se repatrió.

3471. REY PEREIRA ANTÓNIO. Asturias 1932. Pravda, Sarátov, RU de Liublinó, chófer en la fábrica química de Schólkovo, detenido, chófer en Krasnodar

3472. No figuran datos.

3473. REY PEREIRA AQUILINO. Asturias 1930. Pravda, Sarátov, RU de Liublinó, murió ahogado en un río de la ciudad de Kimri en 1955.

3474. REYES HERNÁNDEZ ANDRÉS. Santander 1932. Krasnovídovo, Solnechnogorsk, técnico ferroviario, proyectista en Moscú. Se repatrió.

3475. REYES HERNÁNDEZ MARÍA ANTÓNIA. Santander 1928. Krasnovídovo, Tarásovka, Instituto de farmacia. Se repatrió.

3476. RIAL FORMOSO MANUEL. Pontevedra 1894. Marinero en el barco Juan Sebastián Elcano. Navegó en el Mar Negro hasta 1944, fogonero en el combinado Karagandá úgol. Se repatrió.

3477. RIAL NABEIRO ANTÓNIO. Pasajes 1927. Óbninskoye, Sarátov, RU de Tashkent, Moscú, detenido. Repatriado.

3478. RIAL NABEIRO DOLORES. Pasajes 1928. Eupatoria, Sarátov, RU de Tashkent, Moscú, técnico ferroviario. Actualmente reside en Rumanía.

3479. RIAL NABEIRO JUAN. Pasajes 1931. Jerson, Óbninskoye, Sarátov, RU de Noguinsk, detenido, obrero en un sovjós de Crimea. Casado con Pepita Sánchez Pérez. Se repatrió.

3480. RIAL NABEIRO RAMÓN. Pasajes 1924. Járkov, Leningrado, herido en el frente de Leningrado, evacuado. No hay más datos.

3481. RIAL NABEIRO ROSA. Pasajes 1928. Eupatoria, Sarátov, Bolshevo, Instituto de medicina. Residió en Moscú. Casada con Andrés Pena y trabajó de médica. Se repatrió en 1991.

3482. RIBAUDI SERRA MARGARITA. Manresa 1908. Obrera textil. Durante la guerra maestra nacional en Montmajor. Trabajó en Moscú, Kokand, sovjós Primorie de Crimea, pensionista en Simferópol. Estuvo casada con Lino Car-

rasco y después con Antonio Torres. En el P. desde 1947. Se repatrió sola en 1973.

3483. RICO CAYUELA BALBINA. Burgos 1919. Moscú, Kokand, Moscú. Viuda de José Pascual. Se repatrió con su segundo marido Manuel López Morlandés.

3484. RICO JIMÉNEZ BLASA. Madrid 1913. Kramatorsk, Tashkent, Crimea. En 1956 se marchó para Checoslovaquia con su marido Flores Gil Ramos.

3485. RICO GONZÁLEZ JOSÉ ANTÓNIO. 1917. Vino a la URSS a la escuela de aviación. Trabajó en Voroshilovgrad. Alma-Atá, voluntario en el ER, obrero en la fábrica 30. Se marchó para Méjico en 1946.

3486. RICO RODRÍGUEZ MANUEL. Sama 1931. Najávino, RU de Liublinó, obrero en Izium (Járkov), chófer en Moscú. Se repatrió.

3487. RICO SANZ PEDRO. Sanchonuño (Segovia) 1924. Eupatoria, Orlóvskoye, obrero en Sarátov y en Moscú, técnico y después Instituto de Comunicaciones, ingeniero en el Centro de Televisión de Moscú. En el P. desde 1946-70.

3488. RICO SANZ TEODORO. Sanchonuño (Segovia) 1927. Eupatoria, Orlóvskoye, músico en el ER, escuela de aviación de Krivoy Rog, ingeniero de Minas en esa ciudad. En el P. desde 1966-70.

3489. RIERA FERNÁNDEZ DOSITEO. Sama 1925. Krasnovídovo, Leninsk (Stalingrado), escuela mecánica, obrero en Moscú, detenido, obrero en Crimea y Dniepropetrovsk. En el P. desde 1956-70.

3490. RIERA FERNÁNDEZ JULIO. Sama 1928. Krasnovídovo, Leninsk, Safarovo (Bashkiria), obrero en la fábrica 45, detenido, obrero en Crimea y Dniepropetrovsk. En el P. desde 1960-70. Falleció en 1974.

3491. RIERA ROSA MARÍA. Óbninskoye, Sarátov, Bolshevo. Se marchó a Méjico con su marido Esteban Lluis en 1946.

3492. RIFE SINDANA JULIA. Barcelona 1909. Ingresó en el PSUC en 1936. En la U.R.S.S. trabajó en Kramatorsk, Kokand, Crimea. Se repatrió con su marido Vicente Biosca.

3493. RINCÓN ROZA GREGORIA. Bilbao 1929. Odessa, Najávino, escuela de artes de Zagorsk, actualmente reside en Moscú.

3494. RINCÓN ROZA HILARIO. Bilbao 1928. Odessa, Najávino, Bolshevo, Instituto de Construcción de Barcos de Nikoláyev, ingeniero en Leningrado.

3495. RINCÓN ZABACO RAMIRO. En Salvador del Valle 1924. Pravda, Samarkanda, academia Timiriázev, empleado en el Instituto de Riego y después en el de América Latina. En el P. desde 1962-70. Candidato a doctor en Ciencias Económicas Agrícolas.

3496. RIOJA GONZÁLEZ FRANCISCO. Córdoba 1915. Ferroviario. En el P. desde 1937. Vino a la U.R.S.S. a la escuela de aviación. Trabajó en Járkov, Stalingrado, voluntario en el ER, actuó en guerrilleros, condecorado con la Orden de la Estrella Roja, obrero en Crimea, Cuba. Falleció el 12 de diciembre de 1991, en Dniepropetrovsk.

3497. RÍOS AMIGO JOSÉ MANUEL. Vigo 1910. Marinero, Vino a la U.R.S.S. a Sevastópol en 1939 en un barco. Trabajó en los barcos "Armenia" y "Kursk" hasta 1942, cargador en Buzuluk (Chkálov) y en Kúybyshev. En el P. desde 1959-70. Falleció en octubre de 1980.

3498. RÍOS GARCÍA CONSUELO. Gijón 1926. Pravda, Sarátov, obrera y después contable en la agencia telegráfica de Georgia, en Tbilisi. Ingresó en el P. en 1971. Se repatrió en 1992.

3499. RÍOS GARCÍA JOSÉ. Gijón 1932. Pravda, Tarásovka, Bolshevo, RU de Liublinó, obrero en Kúybyshev, Tbilisi. Falleció en Tbilisi en 1978.

3500. RIPOLL PUJOL ALFONSO. Barcelona 1932. Óbninskoye, Sarátov, Bolshevo, técnico de autos de Moscú, perito en Minchúrinsk, ingeniero en Simferópol. En el P. desde 1963. Se repatrió en enero de 1980.

3501. RIPOLL PUJOL FRANCISCO. Cartagena 1925. Óbninskoye, Leningrado, voluntario en el ER, obrero en Tbilisi, Sarátov, se repatrió con su mujer Pepita Martínez Aguyón.

3502. RIPOLL PUJOL MARÍA. Cartagena 1928. Óbninskoye, Solnechnogorsk, Eupatoria, técnico de construcción de Simferópol, perito en Pot, Jerson y Simferópol. Casada con José Ruipérez. Se repatrió.

3503. RIPOLL PUJOL RAFAEL. Cartagena 1931. Óbninskoye, Sarátov, Najávino, RU de Krasnogorsk, obrero en Kovrov. Casado con Juanita Abelairas.

3504. RIPOLL ZARAGOZI BALTASAR. Altea (Alicante) 1917. Marinero. En el P. desde 1937. Durante la guerra estuvo en la Comisión Político-Militar de la base de Cartagena. En la URSS trabajó en Rostov, Ordzhonikidze, voluntario en el ER, electromecánico en empresas alimenticias de Rostov. Falleció en septiembre de 1981.

3505. RIVACOR URUELLA JOSÉ. Baracaldo 1932. Pravda, Solnechnogorsk, Instituto Energético, ingeniero en Moscú. Casado con Gloria Wamba Gil. Se repatrió.

3506. RIVAS AGUSTÍN. Cayó prisionero de los alemanes en el Cáucaso durante la evacuación de Leningrado.

3507. RIVAS ASTORGA ARSENIO. Bilbao 1924. Óbninskoye. Murió en Leningrado en 1941 por enfermedad (tuberculosis).

3508. RIVAS CONCEJO JESÚS. Valladolid 1909. Mecánico de aviación en Cuatro Vientos. En el P. desde 1936-70. Durante la guerra jefe de escuadrilla, capitán. En la URSS trabajó en la fábrica Lijachov, voluntario en el ER, en el destacamento de guerrilleros de Medviédev, condecorado con la Orden de la Guerra Patria. Mecánico en Leningrado. Falleció en Leningrado en diciembre de 1974.

3509. RIVAS RODRÍGUEZ JUAN. Cádiz 1906. Vino a la U.R.S.S. en el barco Juan Sebastián Elcano. En la U.R.S.S. trabajó en Odessa, Rostov, Ordzonikidze, voluntario en el ER, mecánico en Moscú. En el P. desde 1944-70 y en el PCUS desde 1959. Falleció en Moscú en 1971.

3510. RIVAS SALAS CARMEN. Gerona 1900. Obrera textil. Ingresó en el P. en 1936. Secretaria de organización de Mataró. En la U.R.S.S. trabajó en Rostov, Ordzhonikidze, Aktiubinsk y Crimea. Casada con Carlos Nomen. Se repatrió.

3511. RIVERO ARIAS DOLORES. Gijón 1925. Leningrado, Tbilisi, Moscú, Jimki. Casada con Saturnino Rodríguez Ríos. Se repatrió.

3512. RIVERO BUSTAMANTE JOSEFINA. Valmaseda (Vizcaya) 1929. Odessa, Sarátov, Universidad de Moscú, ingeniero en Kúybyshev. Se repatrió con su marido Francisco Angulo.

3513. RIVERO PÉREZ JULIO ANTÓNIO. Asturias 1927. Pravda, Sarátov, trabajó en la imprenta "Diétskaya Kniga" de tipógrafo, con domicilio en Moscú.

3514. ROA ABAD ÁNGEL. La Arboleda 1925. Moscú, Bielorietsk, escuela de marina de Leningrado. Se repatrió.

3515. ROA ABAD EMILIA. La Arboleda 1930. Moscú, Bolshevo, Instituto de Finanzas, economista en la Dirección Central de Estadística de Kishiniov, profesor de la Universidad de esta ciudad. Se repatrió en 1993.

3516. ROCA JOSEFINA. Se fue para Méjico.

3517. ROCA FOLGADO VICENTE. Valencia 1903. Marmolista. En el P. desde 1931. Miembro del buró del CP de Valencia. En la U.R.S.S. trabajó en el metro de Moscú, cocinero en Samarcanda y en Kúntsevo, voluntario en el ER, maestro en una escuela de oficios, pensionista. Se repatrió en 1968.

3518. ROCA RIBO FERMÍN. Manresa 1909. Ingresó en el PSUC (en 1936). Durante la guerra Comisario político en el cuartel de artillería de San Andrés, luego en el SIM, en la URSS trabajó en Harkov y Stalingrado, voluntario en el ER, luchó en Polonia y Alemania, condecorado con la medalla "Por méritos en el combate". Maestro y educador en la casa de niños y por último profesor de español en el Instituto Pedagógico de Moscú. Se repatrió. Fallecido.

3519. ROCES ELENA. Tarásovka. Se marchó para Méjico.

3520. ROCH RAMOS MARÍA TERESA. Tarragona 1910. Educadora en la cas de niños de Krasnovídovo, Samarcanda, Crimea. Casada con Antonio Paños Cominguer. Se repatrió.

3521. ROCHA GARCÍA PABLO. Bilbao 1925. Eupatoria, RU de Sarátov, Tbilisi, detenido, obrero en Dniepropetrovsk. Se repatrió con su mujer María León.

3522. RODA ZAPABOZO LUIS. Gijón 1928. Pravda, Sarátov, RU de Kras-

nogorsk, técnico ferroviario de Liublinó. Casado con Divina García Lacunza. Se repatrió.

3523. RODA ZARABOZO JOSÉ ANTÓNIO. Gijón 1932. Pravda, Sarátov, Moscú, obrero en la empresa "Moshilstroi". Se repatrió.

3524. ODA ZARABOZO MAXIMINO. Gijón 1932. Pravda, Leningrado, Samarcanda, Moscú, casado con María Naves García. Se repatrió.

3525. RODA ZARABOZO PAZ. Gijón 1930. Pravda, Sarátov, Bolshevo, obrera de la fábrica "Kárpov". Casada con Aladino Cuerpo. Se repatrió.

3526. RODA ZARABOZO OLGA. Gijón 1927. Pravda, Sarátov, Moscú. Se repatrió.

3527. RODEIRO PEREIRA MANUEL. El Ferrol 1911. A la U.R.S.S. llegó en 1937 en el barco mercante "Cabo San Agustín" y hasta 1939 trabajó en la flota del Mar Negro. Obrero en Odessa, Rostov, voluntario en el ER, especialista en explosivos, jefe de sección en la fábrica de Riazán y residió en Moscú, pensionista. Falleció en 1987.

3528. RÓDENAS SÁNCHEZ PEDRO. Murcia 1915. Vino a la URSS a la escuela de aviación de Krivabad, obrero en la fabrica Lijachov, Kokand, voluntario en el ER, fábrica Lijachov. Se repatrió.

3529. RODILES VEGA ÁNGEL. Gijón 1924. Krasnovídovo, Stalingrado, Ufa, RU de Ufá y Krasnogorsk, detenido para 15 años. Se repatrió.

3530. RODILES VEGA JOSEFINA. Gijón 1928. Krasnovídovo, Solnechnogorsk, RU de Lubertsi. Se casó con un gitano y vivia en una tribu, después en la región de Minsk. Falleció en Minsk en 1974.

3531. RODRÍGUEZ ABELIA ANDRÉS. Oviedo 1928. Krasnovídovo, Birsk, RU de Krasnogorsk, obrero en Crimea, detenido, obrero en Donba Simferópol. Casado con Aída Fernández de la Fuente. En el P. desde 1962-1970.

3532. RODRÍGUEZ ALONSO FERNANDO. La Felguera 1926. Krasnovídovo, Bashkiria, técnico de soldadura de Moscú, tecnólogo en el Instituto científico de maquinaria agrícola, estuvo en Cuba. Ingresó en el P. en 1970. Se repatrió en 1990.

3533. RODRÍGUEZ ALONSO JOAQUINA. 1887. Falleció en Kokand en 1943. Madre de Bayón Emilio.

3534. RODRÍGUEZ ALONSO MARÍA LUISA. La Felguera 1930. Krasnovídovo, Bashkiria, Solnechnogorsk, Instituto Pedagógico, maestra de geografía en Krasnodar, empleada en la Biblioteca Lenin, intérprete en la Universidad Lumumba y en la escuela de los sindicatos. En el P. desde 1965-1970. Se repatrió en 1982.

3535. RODRÍGUEZ ANIA JUAN. Oviedo 1928. Leningrado, Tbilisi, Moscú, fábrica 456, detenido, contable en Odessa, Instituto Energético de Moscú. Se repatrió.

3536. RODRÍGUEZ ANIA LUIS. Oviedo 1927. Leningrado, Yaroslavl, Instituto de cultura física de Leningrado, profesor, pensionista por invalidez, empleado en Simferópol. En el P. desde 1960.

3537. RODRÍGUEZ ANIA MATUTINA. Oviedo 1931. Leningrado, Bolshevo, Academia Timirisev, químico-agrónomo en Moscú. Se repatrió con su marido Vicente Ruiz Sarmiento.

3538. RODRÍGUEZ ANIA TRINIDAD. Oviedo 1929. Leningrado, Ufá, Moscú, Instituto de finanzas, economista en Stávropol y Rostov.

3539. RODRÍGUEZ ANTÓNIO. Falleció del corazón en Kokand en enero de 1943.

3540. RODRÍGUEZ APARICIO AMPARO. Baracaldo 1927. Odessa, Bolshevo, Instituto de finanzas, empleada en Kíev. Se repatrió.

3541. RODRÍGUEZ APARICIO CONSUELO. Baracaldo 1929. Odessa, Sarátov, Moscú, técnico textil de Ivantéevka, empleada en la fábrica textil de Schólkovo.

3542. RODRÍGUEZ APARICIO JOSÉ LUIS. Baracaldo 1925. Odessa, obrero en Tbilisi, Moscú. Se repatrió.

3543. RODRÍGUEZ ARGÜELLES BAUTISTA. Langreo 1930. Pushkin, Mólotovsk, técnico de carreteras de Moscú, perito en la construcción de carreteras en Kalinin, Rostov, en el P. desde 1960 (fecha de ingreso en el PCUS).

3544. RODRÍGUEZ ARGÜELLES BENIGNO. Langreo 1927. Pushkin, Mólotovsk, técnico de carreteras, mecánico de carreteras y después obrero en la fábrica de óptica de Krasnogrosk. En el P. desde 1954 (fecha de ingreso en el PCUS).

3545. RODRÍGUEZ ARGÜELLES RICARDO. Langreo 1928. Pushkin, Mólotovsk, (Kirov), Moscú, técnico de carreteras, Instituto de la construcción de Leningrado, ingeniero de carreteras de Leningrado, Jefe de sección de carreteras en el Instituto "Guiprolesjov" de Moscú. Se repatrió en 1992.

3546. RODRÍGUEZ BALVUENA ARCELINA. Valencia 1929. Odessa, RU, obrera en la fábrica textil de Schólkovo. Se repatrió.

3547. RODRÍGUEZ BALBUENA LUISA. Valencia 1926. Odessa, fábrica de tubos de Moscú. Se repatrió.

3548. RODRÍGUEZ BALLESTEROS IRENE. Sestao 1929. Odessa, Sarátov, Najávino, técnico de medicina de Sérpujov. Enfermera en Pávlovo-Posad y Moscú.

3549. RODRÍGUEZ BANGO VÍCTOR. Avilés 1915. A la U.R.S.S. vino de Alemania, trabajó en Artiómovsk. Se repatrió.

3550. RODRÍGUEZ BARQUILLA ALBERTO. Irún 1929. Odessa, Bolshevo, Instituto de aviación, ingeniero en Sarátov. Se repatrió.

3551. RODRÍGUEZ BARRUETA EVARISTO. Sestao 1925. Eupatoria, Tbilisi, carpintero-modelista en Moscú. Se repatrió con su mujer Josefina Laso.

3552. RODRÍGUEZ BARRUETA FÉLIX. Sestao 1927. Eupatoria, RU de Sarátov, Tbilisi, Moscú, fábrica N.221, detenido. Se repatrió con su mujer Covadonga López González.

3553. RODRÍGUEZ BARRUETA JULIA. Sestao 1929. Eupatoria, cayó prisionera en Crimea y la llevaron a España [Probablemente en 1942 (Nota del autor].

3554. RODRÍGUEZ CALVO TERESA. Catral (Alicante) 1911. En el P. desde 1936. Durante la guerra trabajó en el CP de Alicante. En la U.R.S.S. trabajó en Mónino, Kokand, Crimea, pensionista en Dniepropetrovsk. Casada con Antonio Mantesa Navarro. Se repatrió en 1971.

3555. RODRÍGUEZ CAMPOS FRANCISCO. Madrid 1926. Pravda, Murió en Tashkent en mayo de 1942.

3556. RODRÍGUEZ CAMPOS TOMÁSA. Madrid 1929. Pravda, Sarátov, Bolshevo, RU de Krasnogorsk, obrera en la fábrica de óptica de Izium (Járkov).

3557. RODRÍGUEZ CAMPOS VICTORIA. Madrid 1933. Pravda, Sarátov, Bolshevo, RU, obrera en Rostov, Járkov, Odessa. Actualmente no trabaja. Reside en Moscú, casada con César Astor[160]. En el P. desde 1963. Se repatrió en octubre de 1977.

3558. RODRÍGUEZ CANGA ALVARINA. Carballín 1925. Krasnovídovo, Bashkiria, Moscú, Instituto de Pedagogía, profesora de matemática en Dniepropetrovsk. Casada con Hilario Terradillos Rodríguez. Ingresó en el P. en 1946. Se repatrió.

3559. RODRÍGUEZ CANGA ELOÍNA. Carballín 1927. Krasnovídovo, RU de Ufá, técnico de carreteras de Moscú. Ingresó en el P. en 1946. Casada con Aniceto Ramos. Se repatrió.

3560. RODRÍGUEZ CANTOS DELFOS. Barcelona 1936. Tarásovka, Instituto de Minas de Dniepropetrovsk, jefe de sección en Krivoy Rog. Se repatrió en 1972.

3561. RODRÍGUEZ CÁRDENAS TERESA. Oviedo 1913. Maestra en la casa de Pravda. Se casó con Juan Bote, después trabajó en Crimea, en el sovjós Feodosiski y se casó con Miguel Díaz Sarria. Se repatrió.

3562. RODRÍGUEZ CASANOVA JOSÉ. Lugo 1917. A la U.R.S.S. vino en el barco "Cabo San Agustín" el 24 de septiembre de 1937. Trabajó en Járkov, Cheliábinsk, Samarcanda, Voluntario en el ER, obrero en Moscú. Se repatrió.

---

160. César Astor Betoret. Capitán de Carabineros durante la Guerra Civil. Fue encarcelado tras el fin de la contienda y salió en libertad condicional. Tuvo que cumplir de nuevo el servicio militar en la Legión por "desafecto al Régiman". El 25 de marzo de 1943 desertó de la División Azul, donde tenía el grado de cabo. Traductor de ruso y de francés. Tradujo al castellano a Borís Pasternak, Nikolai Mijáilov y a Kirill Meretskov, entre otros. Colaboró directamente con el NKVD en diferentes campos de concentración soviéticos participando como traductor en los interrogatorios a los divisionarios allí presos. Es mencionado muchas veces, para ponerlo como ejemplo de traidor, por mandos de la División Azul en los libros siguientes: 1) Gerardo Oroquieta. *De Leningrado a Odesa*. Barcelona, AHR, 1958, 2ª ed. 2) Torcuato Luca de Tena. *Embajador en el infierno*. *Memorias del capitán Palacios* (*Once años de cautiverio en Rusia*). Barcelona, Planeta, 1955, 1ª. ed. Sobre la figura de César Astor véase Rodríguez Jiménez, José Luis (Universidad Rey Juan Carlos. *Propuesta de revisión de la historia oficial de la División Azul*. *Los temas ocultos*, en http://www.ucm.es/BUCM/revistas/ghi/0214400x/articulos/CHCO0707220321A.PDF (Nota del Autor.).

3563. RODRÍGUEZ COBO LUISA. Fuenterabia 1927. Óbninskoye, Sarátov, Moscú. Se repatrió con su marido César Arbizu.

3564. RODRÍGUEZ CUDERO MARÍA ANTÓNIA. Madrid 1935. Economista, empleada en el Instituto de América Latina. Reside en Moscú. Se repatrió en 1993.

3565. RODRÍGUEZ DANILEVSKI ELENA. Madrid 1911. Terminó la Universidad de Granada. Trabajó de profesora de latín en Madrid. Durante la guerra trabajó con los especialistas soviéticos. En la URSS profesora de español en una escuela militar y en la escuela diplomática, pensionista, en el P. desde 1936. Se repatrió en septiembre de 1978.

3566. RODRÍGUEZ DÍAZ ESTHER. Gijón 1924. Krasnovídovo, Stalingrado, Birsk, (Bashkiria), técnico de medicina de Ufá, y Sérpujov, enfermera en Tallin. Se repatrió.

3567. RODRÍGUEZ FERNÁNDEZ ALBERTO. Ortuella, (Bilbao). 1926. Óbninskoye, Sarátov, obrero en Tbilisi, Moscú.

3568. RODRÍGUEZ FERNÁNDEZ ASUNCIÓN. Mieres 1923. Óbninskoye, Sarátov, Tashkent. Murió en Tashkent en 1943.

3569. RODRÍGUEZ FERNÁNDEZ CONCHITA. Bilbao 1934. Bolshevo, Tarásovka, Euratoria, Instituto de Arte Súrikov (escultura). Actualmente reside y trabaja en Moscú.

3570. RODRÍGUEZ FERNÁNDEZ ENRIQUE. Bilbao 1930. Bolshevo, Tarásovka, Eupatoria, Instituto Cinematográfico de Moscú (dibujo). Actualmente reside y trabaja en Odessa.

3571. RODRÍGUEZ FERNÁNDEZ JOSÉ. Mieres 1925. Óbninskoye, RU de Tashkent, técnico industrial de Moscú, Escuela Superior de los sindicatos, empleado en el Instituto de Trabajo de Moscú. En el P. desde 1948-1970 y del PCUS desde 1951. Falleció el 23 de octubre de 1991.

3572. RODRÍGUEZ FERNÁNDEZ JOSEFA. Gijón 1910. Durante la guerra trabajó en la Embajada soviética en Valencia y Barcelona. En la U.R.S.S. trabajó en Kalinin, Kokand, Crimea y Dniepropetrovsk. Viuda de Paulino González González. En el P. desde 1937. Se repatrió en 1970.

3573. RODRÍGUEZ FERNÁNDEZ MANUEL. Mieres 1928. Óbninskoye, Sarátov, Bolshevo, Instituto Naval de Nicolaev, ingeniero en los astilleros de Nikoláyev. Falleció en Nikoláyev en 1977.

3574. RODRÍGUEZ FERNÁNDEZ MERCEDES. Oviedo 1914. Maestra. Miembro del P. desde diciembre de 1936, secretaria femenina del Radio Centro del Gijón. Maestra en la casa de Krasnovídovo, Kúybyshev, Mólotov, se marchó para Caracas (Venezuela).

3572b . RODRÍGUEZ CORONADO RAMÓN. Falleció en abril de 1997.

3575. RODRÍGUEZ FIGARERO ALFONSO. Oviedo 1924. Pravda, Moscú, RU de Samarcanda, obrero en Tashkent, Moscú. Instituto Plejánov, jefe de sección en un comercio de radio-televisión de Moscú.

3576. RODRÍGUEZ FORURIA JUANITA. Bilbao 1920. Vino de educadora a Óbninskoye. Se casó con un militar soviético y luego se separó. Estuvo deportada en Karaganda varios años. Se repatrió.

3577. RODRÍGUEZ GARCÍA EMILIO. Santurce 1927. Moscú, escuela de artes, marmolista en el Metro, obrero en la restauración de monumentos de Moscú. En el P. desde 1960.

3578. RODRÍGUEZ GARCÍA HONDRINO. Sama 1924. Leningrado, Tbilisi, Moscú, Instituto de pesca, ingeniero mecánico en Novorossiysk. Casado con Clara Muñoz Iglesias. Se repatrió.

3579. RODRÍGUEZ GARCÍA LUIS. Sotriondio 1926. Leningrado, Samarcanda, obrero en Tbilisi, Instituto de la pesca, ingeniero en Moscú.

3580. RODRÍGUEZ GARCÍA MIGUEL. Santurce 1927. Odessa, técnico de veterinario de Volokolamsk, veterinario en Kashira. Falleció en Kashira de tuberculosis en 1964.

3581. RODRÍGUEZ GONZÁLEZ ÁNGEL. Sotriondio 1927. Leningrado, Cheliábinsk, técnico industrial de Kamenets-Podolsk, perito en Moscú, en la fábrica de óptica de Litkarino. En el P. desde 1964 (fecha de ingreso en el PCUS).

3582. RODRÍGUEZ GONZÁLEZ ANTÓNIO. Madrid 1901. Perito mecánico. Ingresó en el P. en 1936. Durante la guerra comandante del transporte del 18 Cuerpo.

3583. RODRÍGUEZ GONZÁLEZ EUGENIO. Valladolid 1901. Obrero en Kramatorsk, Tashkent, vivía en Saks (Crimea) después de la guerra. Falleció en 1951.

3584. RODRÍGUEZ GONZÁLEZ JESÚS. Burgos 1925. Óbninskoye, Samarcanda, Academia Timiriázev, ingeniero agrónomo en una estación experimental de Vínnitsa. Internado en el hospital psiquiátrico "Pávlov" en Kíev. Falleció en el hospital el 18 de enero de 1976.

3585. RODRÍGUEZ GONZÁLEZ MERCEDES. Sotriondio 1925. Leningrado, Tbilisi, técnico y después Instituto de Medicina y hasta la actualidad trabaja de médica en Mineralnye Vodi.

3586. RODRÍGUEZ HERRERO ANTÓNIA. Valladolid 1911. En el P. desde 1936. Durante la guerra trabajó en las oficinas del Arma de Aviación. En la U.R.S.S. trabajó en las casas de Odessa, Sarátov, Najávino, obrera en Moscú, Cuba, estuvo casada con Vela Gerardo y después con Amadeo Usón. Se repatrió sola en 1974.

3587. RODRÍGUEZ HUERTAS LAUREANO. La Puerta (Jaén) 1900. Mecánico. En el P. desde 1931. Fue secretario del C. Regional de Cataluña. Durante la guerra dirigió el P. en la 140 brigada. En la URSS trabajó en Rostov, Ordzhonikidze, voluntario en el ER, obrero en Crimea. Casado con María Cantos Llovera. Se repatrió en 1972.

3588. RODRÍGUEZ IRIONDO DANIEL. Sevilla 1924. Krasnovídovo, Bashkir, Moscú, trabajó en la fábrica de neumáticos. Se repatrió.

3589. RODRÍGUEZ IRIONDO MARÍA. Bilbao 1914. Maestra en Krasnovídovo estudió en Samarcanda y Moscú en el Instituto Pedagógico. Casada con Carlos García, reside en Moscú y trabaja de profesora de español en la escuela de Diplomacia.

3590. RODRÍGUEZ JIMÉNEZ CARLOS. 1934. Najávino, Eupatoria, obrero en el sovjós de Crimea. Residió en Moguiliov, Bielorusia. Falleció el 17 de julio de 1999.

3591. RODRÍGUEZ CONCHALOVSKAYA ESPERANZA. Ortuella 1913. Vino a la URSS de educadora. Trabajó en Óbninskoye. Actualmente reside en Moscú.

3592. RODRÍGUEZ LARA SOLEDAD. Bilbao 1931. Odessa, Sarátov, Najávino, técnico textil de Ivantiéevka, empleada en Schólkovo, mecanógrafa en el Instituto de marxismo-leninismo y actualmente en la TASS. Casada con Andrés Bamatter.

3593. RODRÍGUEZ LOBO ARGENTINA. Mieres 1926. Óbninskoye, Sarátov, técnico de medicina, practicante en Púshkino, Moscú. Casada con José Irusta. Se repatrió en 1988.

3594. RODRÍGUEZ LOBO AURORA. Soto de Aller (Asturias) 1924. Óbninskoye, RU de Moscú, Tashkent, maestra en la fábrica Selmash de Tashkent, obrera en Moscú, y en Krasnogorsk. Casada con Marino Polo. En el P. desde 1947. Se repatrió en 1995.

3595. RODRÍGUEZ LOBO OLVIDO. Mieres 1926. Óbninskoye, Sarátov, Bolshevo. Actualmente reside en Púshkino (región de Moscú).

3596. RODRÍGUEZ LÓPEZ JOAQUÍN. Madrid 1912. En el P. desde 1936-1970. Durante la guerra jefe de la Primera Brigada Mixta, teniente-coronel, jefe de la base naval de Cartagena. En la U.R.S.S. estudió en la Academia Frunze, profesor en dicha Academia, mecánico en Moscú, traductor en Radio Moscú y Progreso. Casado con Dolores Coronado Ruiz. Se repatrió en octubre de 1980. Fallecida.

3597. RODRÍGUEZ MATA JULIA. Maestra en la casa Pirogóvskaya. Se casó con el aviador Ernesto Navarro y se fue a Méjico en 1946. Fue esposa del escritor Koltsov[161].

3598. RODRÍGUEZ MENDIETA ISIDORO. Madrid 1913. En el P. desde 1937-1970 y en el PCUS desde 1964. Trabajó en la redacción de *El Socialista* y *Claridad*. Durante la guerra director de *Claridad*, miembro de la CE de la JSU. En la U.R.S.S. trabajó en el KIM, en la revista *Internacional* de Rumanía, traductor en Radio Moscú, Progreso. Falleció en Moscú en 1977.

161. Interesante y, al mismo tiempo, misterioso testimonio. ¿Cuándo y dónde se celebró este matrimonio, en España durante una de las dos estancias de Koltsov, en la URSS? Según la documentación sobre Mijail Koltsov que obra en mi poder, este contrajo matrimonio tres veces. La primera, con la actriz Vera Yúrenieva, la segunda, con Yelena Plýnova, y la tercera, con Yelizaveta Rajmánova (Koltsova). Además, vivió sin contraer matrimonio hasta su arresto con la periodista alemana María Osten porque Rajmánova no le concedió el divorcio. ¿Se tratará acaso de otro escritor apellidado Koltsov, o es simplemente una equivocación? (Nota del autor).

3599. RODRÍGUEZ MENOR LUIS. Toledo 1916. Chófer. En el P. desde 1934. Durante la guerra llegó a capitán instructor en la escuela de tanques. En la U.R.S.S. estudió en Planérnaya, voluntario en el ER. Falleció de tuberculosis en la región de Moscú, en diciembre de 1941.

3600. RODRÍGUEZ MORAL JOSEFA. Puigcerdá (Gerona) 1938. Vino a la URSS con sus padres Fernando Rodríguez y Aurelia. Solnechnogorsk, técnico de medicina, enfermera en Moscú. En el P. desde 1967-1970. Falleció en Moscú en 1979.

3601. RODRÍGUEZ MORENO LUISA. Gijón 1913. Educadora en la casa Krasnovídovo, Solnechnogorsk. Se repatrió.

3602. RODRÍGUEZ MORENO FLORENTINO. Gijón 1928. Krasnovídovo, Stalingrado, Ufá, Moscú, fábrica 45, detenido, obrero en Schervakov (región de Yaroslavl). Se repatrió.

3603. RODRÍGUEZ MORENO MARÍA. Gijón 1936. Krasnovídovo, Stalingrado, Ufá, Moscú. Instituto de Medicina, médica en Moscú. Se repatrió en 1991.

3604. RODRÍGUEZ MUÑIZ RICARDO. 1930. Moscú, Kaluga, Stalingrado, Moscú, detenido, obrero en sovjós "Vesná" de Crimea hasta la actualidad.

3605. RODRÍGUEZ MUÑEZ ENRIQUETA. Madrid 1910. Bibliotecaria. En el P. desde 1936. Durante la guerra trabajó en la sección de información del EM Central y en la Federación de funcionarios del Estado (propaganda). En la U.R.S.S. secretaria de José Díaz y Dolores Ibárruri, empleada en el Instituto 205, en la revista Mujer Soviética en Radio Pekin, candidato en Ciencias Históricas en el Instituto de Economía Mundial, del Movimiento Obrero. Se repatrió en 1970.

3606. RODRÍGUEZ MUÑEZ LEANDRO. Bilbao 1923. Óbninskoye, RU Leningrado, voluntario al ER, cayó prisionero en Karelia en 1942 y enviado a España.

3607. RODRÍGUEZ ORBEGOZO EMILIO. Santander 1920. Vino a la URSS con la División Azul y pasó el frente, internado (1942-1954), obrero en Rostov. Ingresó en el P. en 1961. Falleció en junio de 1985.

3608. RODRÍGUEZ ORTEGA JOSÉ LUIS. Bilbao 1928. Óbninskoye, Kúybyshev, Krasnovídovo, Stalingrado, RU Bielorietsk, fábrica "Trabajo Proletario de Moscú". Se repatrió

3609. RODRÍGUEZ PARRA ANTÓNIA. Toledo 1888. Vino a la U.R.S.S. reclamada por su hijo Leandro Vara. Vivió en Rostov, Aktiuvinsk, Crimea, Dniepropetrovsk. Se repatrió en 1967.

3610. RODRÍGUEZ QUINTANA AIDA. 1923. Tarásovka, Kaluga, Moscú, Bashkiria, Instituto Energético de Moscú, ingeniero en Moscú, Cuba. Casada con Vicente Delgado. En el P. desde 1946. Murió en Cuba en 1987.

3611. RODRÍGUEZ RABANEDA MANUEL. Granada 1913. Campesino. Vino a la U.R.S.S. a la escuela de aviación de Kirovabad. Obrero en Gorki, voluntario en el ER, piloto. Trabajó en Crimea, operador de cine en Dniepropetrovsk. Ingresó en el P. en 1947. Se repatrió con su mujer Celedonia Gómez Ortiz.

3612. RODRÍGUEZ REYES BENIGNO. Madrid 1903. Miembro de la JS desde 1916 y del P. desde 1932. Secretario General de la Organización "Amigos de la U.R.S.S."(1934). Durante la guerra trabajó en la sección de Cultura y Propaganda del V Regimiento. Vino a la U.R.S.S. en 1959 y falleció en Moscú en 1959.

3613. RODRÍGUEZ RIOS SATURNINO. Gijón 1925. Pravda, Sarátov, obrero en Tbilisi, Jimki. Casado con Dolores Rivero Arias. Se repatrió.

3614. RODRÍGUEZ RODRÍGUEZ HERMÓGENES. Salamanca 1919. Vino a la U.R.S.S. a la escuela de pilotos. Internado con la División Azul, se marchó para España en 1954.

3615. RODRÍGUEZ RODRÍGUEZ JESÚS. Oviedo 1914. En el P. desde 1938. Durante la guerra piloto de aviación. En la U.R.S.S. trabajó en Rostov, voluntario en el ER, jefe de escuadrilla condecorado con la Orden Guerra Patria, taxista en Rostov. Falleció en 1977.

3616. RODRÍGUEZ RODRÍGUEZ MARÍA. Oviedo 1930. Leningrado, Tarásovka, obrera en Izmáilovo. Ingresó en el P. en 1947. Se repatrió con su marido Francisco Sáez.

3617. RODRÍGUEZ SABATEL EZEQUIEL. Bilbao 1925. Óbninskoye, Sarátov, obrero en Moscú.

3618. RODRÍGUEZ SÁNCHEZ ARMANDO. Oviedo 1927. Kaluga, Stalingrado, Ufá, obrero, mecánico de cine en el Museo Politécnico de Moscú.

3619. RODRÍGUEZ SUANA JUSTO. 1916. En la JSU desde 1931 y en el P. desde 1935. Miembro del CN de la JSU, jefe del regimiento "Pasionaria". En la U.R.S.S. estudió en Planérnaya. Voluntario en el ER cayó en un combate cerca de Novorrosiysk en abril de 1943, condecorado con la Orden Estrella Roja. Estaba casado con Esperanza González.

3620. RODRÍGUEZ SIERRA EUGENIO. Madrid 1909. Oficial de la Armada. En el P. desde 1935-1970, y en el PCUS desde 1956. Durante la guerra comandante del crucero Méndez Núñez. En la U.R.S.S. estudió en la Academia del EM general, profesor en la Academia Superior de Guerra, ingeniero en Moscú, especialista en Cuba, en la Universidad de Moscú. Falleció en septiembre de 1979.

3621. RODRÍGUEZ TEJERO MANUEL. Llegó a la URSS a Odessa como marinero de un barco español. Últimamente enfermo de tuberculosis, inválido. Falleció de tuberculosis en 1954 en Crimea.

3622. RODRÍGUEZ TENEDOR TOMÁS. Silex (Jaén) 1915. Vino a la U.R.S.S. a la escuela de pilotos. Estuvo en Mónimo, Planérnaya, internado (1941-1948), obrero en Crimea, Artiómovsk. En el P. desde 1966.

3623. RODRÍGUEZ VALLINA ALVARINA. Sotrondio 1925. Pravda, Sarátov, Instituto de textil de Moscú, empleada en la fábrica de Oréjovo. Se repatrió.

3624. RODRÍGUEZ VALLINA BELARMINO. Sotrondio 1927. Pravda, Sarátov, Moscú, Instituto de Construcción, ingeniero de la construcción en Aleksándrov (región de Vladímir).

3625. RODRÍGUEZ VELASCO LAUDINO. Sama 1925. Pravda, Sarátov, obrero en Tbilisi, Moscú, internado (1948-1954), obrero en fábricas Lijachov, Elektrosviet de Moscú. En el P. desde 1969-1975. Se casó con Teresa Barcena y se repatriaron en 1978.

3626. RODRÍGUEZ VILLASECA FERNANDO. Zamora 1897. Obrero. En el P. desde 1922. En 1934, después de la revolución, estuvo encarcelado, secretario de Seguridad de Asturias, detenido y condenado primero a muerte y después a 30 años. Salió de la cárcel en 1945. Vino a la U.R.S.S. en 1954, donde residen los familiares, pensionista en Moscú. Falleció en Moscú el 24 de marzo de 1968. Estaba casado con Aurelia Moral.

3627. ROIG BARBES ADELAIDA. Manresa 1874. M tichsi, Kokand, Moscú. Se repatrió.

3628. ROJEL PERO MARÍA. Lérida 1914. En el P. desde 1936-70. En la U.R.S.S. trabajó en Járkov, Stalingrado, Altai (Rubtsovs), Crimea y Krivoy Rog. Viuda de Antonio González Robles. Falleció en 1981.

3629. ROGER COROMINAS ROSA. Figaró 1907. En el P. desde 1936. En la U.R.S.S. trabajó en Kokand, Crimea, Moscú, pensionista. Viuda de Emilio Vilaseca. Falleció en octubre de 1982.

3630. ROJO BARONA DAVID.

3628b. ROJO CARMEN. Murió en Tarásovka de tuberculosis en 1945.

3631. ROJO FERNÁNDEZ ESPERANZA. Baracaldo 1927. Murió en el Cáucaso en 1943.

3632. ROJO FERNÁNDEZ ASUNCIÓN. Baracaldo 1928. Kíev, Sarátov, obrera de la fábrica "Telman", Moscú. Falleció en 1998.

3633. ROJO FERNÁNDEZ ENRIQUE. Bilbao 1930. Kíev, Jerson, Solnechnogorsk, RU de Liublinó, obrero en Moscú y en Balasija. Casado con Clara Martínez Álvarez. Se repatrió en 1989.

3634. ROJO VALDAZATE JESÚS. Bilbao 1926. Odessa, Sarátov, Tbilisi, Moscú, técnico de autos de la fábrica Lijachov, divorciado de Rosario Ballesteros. Se repatrió con su mujer Javiera Cobos.

3635. ROJO VALDAZATE JESUSA. Bilbao 1923. Odessa, Samarcanda, Moscú, Instituto de Lenguas Extranjeras, profesora de dicho Instituto. Se repatrió con su marido Leovigildo López Montero.

3636. ROLDÁN ALCALDE ANTÓNIO. Rentería 1931. Óbninskoye, Sarátov, Najávino, RU de Liublinó, fábrica de neumáticos. Falleció el 19 de octubre de 1994.

3637. ROLDÁN ALCALDE CARLOS. San Sebastián 1933. Óbninskoye, Sarátov, Bolshevo, Instituto Naval de Odessa, ingeniero en los astilleros de Odessa, especialista en Cuba. En el P. desde 1963. Falleció en 1993.

3638. ROLDÁN ALCALDE PABLO. Rentería 1926. Óbninskoye, RU de Sarátov, obrero en Tbilisi, Moscú, Simferópol. Casado con Francisca González Zubeldia. Se repatrió en 1970.

3639. ROMÁN GARCÍA ÁNGEL. Bilbao 1904. Contable. En el P. desde 1936-70. En la guerra jefe de la sección de servicios de las 224 Brigada. En la URSS trabajó en Járkov, Stalingrado, voluntario en el ER, contable en la fábrica 45, pensionista. Casado con Cándida Suárez Fernández. Falleció en Moscú en 1976.

3640. ROMÁN PERPIÑÁN MIGUEL. Madrid 1938. Bolshevo, Tarásovka, mecánico en la fábrica "Krasni Proletari", estudiante del Instituto de Lenguas de Moscú. Falleció en Moscú en 1976.

3641. ROMERO CAMPO RAMÓN. Sevilla 1913. Miembro del P. desde 1928. En la U.R.S.S. trabajó en Kolomná, Kirov, voluntario en el ER, cayó en guerrilleros en 1943.

3642. ROMERO FELGUERA MÁXIMO. Ciudad Real 1914. Miembro del P. desde 1936. Comisario de la 101 Brigada de la 49 División. Casado con Conchita Palau. En la URSS trabajó en Gorki, voluntario en el ER y después, trabajó en Crimea. Fue detenido en 1950. Puesto en libertad en 1956. Jubilado en Kaluga. Falleció en 1982.

3643. ROMERO FUENTES ANTÓNIO. Jaén 1920. Vino a la U.R.S.S. con la División Azul. Evadido, internado (1943-1945), electromecánico en Tbilisi. En el P. desde 1966. Expulsado del P. Falleció el 23 de diciembre de 1989.

3644. ROMERO LANAS ADELAIDA. Salamanca 1887. Vendedora. En el P. desde 1931. Durante la guerra trabajó en las Mujeres Antifascistas. En la U.R.S.S. trabajó de cocinera en Krasnogorsk, Birsk y después en Samarcanda, pensionista en Crimea y Baranovichi. Casada con Eusebio Delgado. Falleció en Baránovichi (Bielorrusia) en marzo de 1966.

3645. ROMERO MARTÍN FRANCISCO. Narva (Huelva) 1915. Ingresó en las JS en 1931 y en el P. en 1936. Durante la guerra llegó a jefe de División. En la U.R.S.S. estudió en la Academia de Frunze. Casado con María Pala Regas. Salió de la U.R.S.S.

3646. ROMERO ORTIZ (DONATO) DOMINGO. Huelva 1921. A la U.R.S.S.

llegó con la División Azul, evadido, internado. Trabajó en Kíev. Falleció en noviembre de 1990.

3647. ROMERO RODRÍGUEZ FÉLIX. Bilbao 1926. Kíev. Falleció en Leninsk en marzo de 1942.

3648. ROMERO RODRÍGUEZ PABLO. Bilbao 1927. Odessa, Stalingrado, Ufá, RU de Bieloretsk, tractorista en Petropablovsk, obrero en Moscú.

3649. ROMERO SANZ ANTÓNIA. Sestao 1926. Óbninskoye, Sarátov, técnico textil de Moscú, empleada en la fábrica textil de Izmáilovo. Actualmente casada con Luis Piedra reside en Moscú. Falleció el 12 de agosto de 1993.

3650. ROMERO SANZ JESÚSA. Bilbao 1929. Óbninskoye, Moloovsk, Solnechonogorsk. Se repatrió.

3651. ROQUE JUAN LUIS. Oleiros (Portugal) 1902. En el P. desde el 1932 en el P. francés y en el PCE desde 1937. Luchó en las Brigadas Internacionales donde perdió una pierna. En la URSS trabajó en Verbilki, provincia de Moscú, Crimea, jubilado. Estaba casado con dolores Fernández Rodríguez. Falleció en Moscú en diciembre de 1980.

3652. ROS CABALLERO LUIS. Barcelona 1918. Obrero. En el P. desde 1936. Vino a la U.R.S.S. a la escuela de pilotos de Kirovabad. Trabajó en Járkov, voluntario en el ER, obrero en Crimea. Se repatrió en 1972.

3653. ROS FLORENTINO. Murió en Sarátov en noviembre de 1944.

3654. ROS PENOLL AGUSTÍN. Cartagena 1931. Solnechnogorsk. Se fue para Francia en 1947.

3655. ROS PENOLL FULGENCIO. Se fue para Francia en 1947.

3656. ROS GONZÁLEZ ANDRÉS. Gijón 1924. Krasnovídovo, Sarátov, Kuzhnarienkovo, técnico energético. Se repatrió.

3657. ROSALES VILLANUEVA CARMEN. Bilbao 1929. Odessa, Sarátov, Schólkovo. Se repatrió.

3658. ROSETE PIDAL BENILDE. Gijón 1931. Pravda, Sarátov, Eupatoria, Moscú. Se repatrió con su marido Marcelino Vega.

3659. ROSETE PIDAL JESÚS. Gijón 1928. Pravda, Sarátov, RU de Liublinó, obrero en Moscú. En el P. desde 1946-1970. Falleció el 23 de julio de 1996.

3660. ROSETE PIDAL JOSÉ. Gijón 1924. Pravda, RU de Moscú, obrero en Samarcanda, Moscú, Leningrado, diseñador en la fábrica de locomotoras de Voroshilovgrad. En el P. desde 1964-1970. Falleció en 1989.

3661. ROSETE PIDAL LUIS. Gijón 1931. Pravda, Sarátov, Eupatoria, Instituto de pesca, ingeniero en la fábrica Moskabel de Moscú. En el P. desde 1961-1970.

3662. ROURE SOMOZA CARMEN. Lérida 1916. Maestra. En el PSUC desde 1936. Durante la guerra secretaria de finanzas del SRI. En la U.R.S.S. trabajó de maestra en la casa Nº 2 educadora en Liublinó, profesora de español en el Instituto de relaciones exteriores. Se fue para Méjico en 1957. Estaba casada con Agustín Vilela.

3663. ROVIRA CARMONA FRANCISCA. Barcelona 1926. Rostov, Kokand, Moscú. Se repatrió con su marido Alberto Iglesias Prats.

3664. ROY LILLO MIGUEL. Albacete 1918. Sin partido. A la U.R.S.S. vino a la escuela de pilotos de Kirovabad. Trabajó en Járkov, Gorki, piloto en la guerra-patria y después delineante en la fábrica de locomotoras de Briansk. Se repatrió.

3665. ROY VEGA MARÍA ASCENSIÓN. Bilbao 1924. Jarkóv, Leningrado, obrera en Tashkent y en Moscú (fábrica de relojes), telefonista en la Telefónica Central de Moscú. Se fue para Méjico en 1957 con su marido Tuñón de Lara.

3663b. ROYO SALA LEONCIO.

3666. ROYO MUÑÓZ LEONCIO. Utrillas (Teruel) 1907. en el P. desde 1936. Durante la guerra trabajó en el CP de Valencia y en el Comisariado del 15º Cuerpo (propaganda). En la URSS trabajó en Rostov, Ordzhonikidze, voluntario en el ER, obrero en Crimea, Moscú, Cuba. Falleció en Cuba en 1972.

3667. ROYUELA FERNÁNDEZ FIDEL. Sestao 1926. Pravda, Tarásovka, Ufá, voluntario al ejército, escuela militar de ingenieros de Leningrado, geodesista en Fergana, técnico de explosivos de Tashkent, especialista en la construcción en Uzbekistan. Se repatrió.

3668. ROYUELA FERNÁNDEZ SANTIAGO. Bilbao 1925. Planérnaya, Kaluga, Moscú, Stalingrado, obrero en la fábrica 45 de Moscú. Ingresó en el P. en 1946. Se repatrió con su mujer María García García.

3669. ROZADA LADA MARCELINO. Sotrondio 1929. Krasnovídovo, Solnechnogorsk, obrero en la fábrica Lijachov. Se repatrió.

3670. ROZADA LADA LUIS. Sotrondio 1930. Krasnovídovo, Birsk, Solnechnogorsk, Instituto de regadío. Se repatrió.

3671. ROZADO PÉREZ FERNANDO. Madrid 1933. Najávino, Eupatoria, Ivánovo, Instituto de Construcción de Moscú. Se fue para Méjico donde residían sus padres en 1962.

3672. RUANO PAJARES EDUARDO. Sestao 1928. Odessa, Sarátov, RU DE Krasnogorsk, obrero de la fábrica Boriets. Se repatrió con su mujer Carmen Dounez.

3673. RUANO PAJARES IGNACIO. Sestao 1924. Jarkóv, Ufá, obrero en la fábrica 45 de Moscú, técnico de carreteras, escuela superior de los sindicatos, empleado en los sindicatos. En el P. desde 1946-1970. Casado con Emilia Toro San Román. Falleció el 25 de septiembre de 1997.

3674. RUANO PAJARES JUANITA. Sestao 1926. Odessa, Sarátov, obrera en las fábricas de perfumes "Svoboda" y de cojinetes N.2. Ingresó al P. en 1947. Viuda de José María Díaz García. Se repatrió.

3675. RUANO PAJARES VICENTA. Sestao 1925. Jarkóv, Ufá, Moscú, laborante en la fábrica Thelman. Casada con Enrique Astarloa. Se repatrió.

3676. RUBÍ TARRASA MARÍA. Barcelona 1917. Tejedora. En el P. desde 1936. Durante la guerra miembro de la comisión femenina del CL de Barcelona. En la U.R.S.S. trabajó en Kramatorsk, Moscú, Cuba. Casada con José María Galán Rodríguez. Separada del P. en Cuba en 1971.

3677. RUBIERA ORDIALES JESÚS. Gijón 1926. Pravda, Kúybyshev, Leningrado, obrero en la fábrica "Krasni Proletari" y otras empresas de Moscú. Casado con Estefanía de la Fuente. Se repatrió.

3678. RUBIO ARMERO PILAR. Ciudad Real 1919. Durante la guerra, telefo-

nista. Miembro del P. desde 1937 trabajó en Kolomná, Kirov, Sovjós Feodiski de Crimea. Dniepropetrovsk. Se repatrió con su esposo Anastasio Cabrerizo Alonso.

3679. RUBIO FERNÁNDEZ JOSÉ. Bilbao 1927. Jarkóv, Stalingrado, Ru de Bielorussia, Moscú, fábrica "Hoz y Martillo". Casado con Violeta Mantaras. Se repatrió.

3680. RUBIO FERNÁNDEZ LUIS. Bilbao 1929. Odessa, músico en Sarátov. Instituto de música "Gnesini". Se repatrió.

3681. RUBIO GÓMEZ ONÉSIMA. Villaralto (Córdoba) 1915. En el P. desde 1937. Durante la guerra miembro del CP de la JSU de Córdoba. En la U.R.S.S. rabajó en la fábrica Lijachov, Kokand, obrera en la fábrica Lijachov, inválida, pensionista. Casada con Manuel Baena. Falleció en 1978.

3682. RUBIO MARTÍNEZ JOSÉ. Cartagena 1913. Cabo de artillería naval, ingresó en el P. en 1936. Durante la guerra secretario de la célula del destructor "Lepanto", teniente en el destructor "Lepanto", y en el destructor "Granvina". En la U.R.S.S. trabajó en Gorki, después en Teodosia y Minsk. Falleció en Minsk el 29 de septiembre de 1967.

3683. RUBIO RONDELO ADELA. Tineo (Asturias) 1909. Maestra nacional. Ingresó en el P. en 1946. en la URSS trabajó de maestra en Krasnovídovo, Najávino, profesora de español en el Instituto de Relaciones Exteriores. Se repatrió.

3684. RUEDA BELMONTE FRANCISCA. Bilbao 1928. Kíev, Ufá, RU de Oréjovo, tejedora de la fábrica "Tres montañas". Actualmente, casada con Luis Medina se encuentran en Cuba.

3685. RUEDA MAESTRO CONSUELO. Bilbao 1932. Odessa, Najávino, Instituto de Medicina, vive en Moscú. Casada con Moisés Santamaría. Se repatrió en 1992.

3686. RUEDA MAESTRO LUIS. Bilbao 1926. Odessa, obrero en Tbilisi, en la fábrica 43 de Moscú, Mónino, Crimea, Dniepropetrov. En el P. desde 1958-1970. Casado con Pilar Álvarez Secales.

3687. RUEDA MAESTRO LUCIO. Bilbao 1924. Odessa, Sarátov, obrero en Tbilisi, Instituto de Comunicaciones, ingeniero en Kalinin. Casado con Esther López Bilbao. En el P. desde 1966. Se repatrió en octubre de 1992.

3688. RUEDA MARTÍN FERNANDO. San Sebastián 1927. Casa 8, obrero en la fábrica 30 de Moscú, Instituto de Automóviles, ingeniero en Moscú, especialista en Cuba. Casado con Esther Suárez Torres. En el P. desde 1962-1970. Volvió a Moscú. Se repatrió.

3689. RUIPÉREZ MATEO (SÁNCHEZ) ALFREDO. San Sebastián 1928. Obninkoye, trabajó en Zaprudnaya, empleado en la fábrica de bombillas de Lvov. Se repatrió.

3690. RUIPÉREZ MATEO (SÁNCHEZ) JOSÉ. San Sebastián 1924. Óbninskoye, RU de Leningrado, voluntario al ER, herido y evacuado a Kírov. Actualmente reside en Simferópol. Casado con María Ripoll. Se repatrió en 1993.

3691. RUISEÑOR CARBAJAL JOSÉ. 1924. Pirogóvskaya. Obrero en Leningrado en la fábrica Krasni Instrumentalshik, voluntario al ER. Fue evacuado con la fábrica a Kiróv, se dedicó al robo y murió en la cárcel.

3692. RUIZ SAN JUAN ANDRÉS. 1918. PCE. Trabajó en Kolomná, Kiróv, voluntario en guerrilleros, cayó en 1943, el 4 de enero, cerca de la aldea Antonovskaya, región de Leningrado.

3693. RUIZ ARO MANUEL. Granada 1913. Mecánico. Ingresó en el P. en 1936 y en la JC en 1931. Vino a la U.R.S.S. a la escuela de aviación. Trabajó en Jarkóv, voluntario en el ER, condecorado con la Orden Estrella Roja y medalla del Valor Obrero en Jimki. Se repatrió con su mujer Janita Unzueta García.

3694. RUIZ CASTILLO JOSÉ. Cádiz 1899. Marinero. Vino a la U.R.S.S. en el barco Juan Sebastián Elcano. Trabajó en Odessa, Kramatorsk, Tashkent, Crimea. Ingresó en el P. en 1959. Falleció en Crimea de un derrame cerebral en 1966.

3695. RUIZ DE ALEGRÍA GUILLERMO. Maestro en Eupatoria. Se casó con Amelia Flores y se fueron para Méjico a comienzos de 1945.

3696. RUIZ DE AGUILAR IGNACIO (MANOLO). Bilbao 1931. Murió en Óbninskoye.

3697. RUIZ DE AGUILAR LUIS MARI. Bilbao 1932. Óbninskoye, Sarátov, actualmente obrero en el Sovjós Viesná, de Crimea.

3698. RUIZ EXPÓSITO JUAN ANTÓNIO. Almería 1918. Ha cogido el apellido Pasakov Yan Yánovich de su mujer. Luchó en España y Francia, cayó prisionero y le llevaron a Alemania y de allí a la URSS. Se casó con la soviética Pashkova, obrero en Apseron (Krasnodar). Se repatrió en 1973.

3699. RUIZ FERNÁNDEZ ESTHER. Bilbao 1924. Odessa, Moscú, obrera en Leningrado, Tbilisi, fábrica de cojinetes Nº 2 de Moscú. Minsk. Casada con José Ramón García Fernández. Se repatrió.

3700. RUIZ FERNÁNDEZ JOSÉ MANUEL. Bilbao 1927. Casa N.12. Ufá, técnico fluvial de Gorki, mecánico de barco en el canal Moscú-Volga. Casado con Luisa Pastor Zapatero. Se repatrió.

3701. RUIZ GABIÑA JULIÁN. Somorrostro 1890. Minero. En el P. desde 1920. Fundador de las Juventudes Socialistas, encarcelado. Durante la guerra miembro de la Junta de Defensa en Somorrostro, responsable del Gobierno Vasco en Cataluña. En la U.R.S.S. trabajó en Jarkóv, Ordzhonididze, voluntario en el ER, pensionista en Moscú. Casado con Dolores Ibárruri. Se repatrió en 1972. Fallecido.

3702. RUIZ GARCÍA LUCIA. Toro (Zamora) 1903. Maestra nacional. Miembro del PSU desde 1936, antes en las JS. En la U.R.S.S. trabajó en las casas de niños, después profesora de español en el Instituto de Lenguas Extranjeras y en el Instituto de Relaciones Exteriores. Se fue a Méjico. Esposa de Rafael Vidiella. 1926 Pirogóvskaya.

3703. RUIZ GIMÉNEZ JOSÉ. Beniajan (Murcia) 1919. Vino a la U.R.S.S. a la escuela de pilotos de Kirovabad. Trabajó en Jarkóv, Gorki, voluntario en el ER estuvo en guerrilleros y después en aviación hasta 1948, jefe de taller en Baránovichi, maestro piloto en aviones y helicópteros en Jarkóv en 1978.

3704. RUIZ GÓMEZ JUAN. Vélez Blanco (Almería) 1918. En el P. desde 1960-1970. Vino a la U.R.S.S. a la escuela de pilotos de Kirovabad. Trabajó en Rostov, Ordzhonikidze, voluntario en el ER, estuvo en guerrilleros, obrero en la fábrica 30. Internado, obrero en la fábrica 30. Fallecido.

3705. RUIZ GONZÁLEZ EMILIANO. Tolosa 1928. Jarkóv. Murió asfixiado en Liubertsi el 24 de diciembre de 1945.

3706. RUIZ GONZÁLEZ JOSEFA. Bilbao 1925. Obninsloye. Murió en Leningrado en 1940 de enfermedad (apendicitis).

3707. RUIZ GONZÁLEZ PEDRO. Tolosa 1926. Jarkóv, Meleus, Ufá, obrero en la fábrica 45 de Moscú. Ingresó al P. en 1947. Se repatrió con su mujer Pilar Camino Cos.

3708. RUIZ IBARGUEN ÁNGELES. Valmaseda 1933. Odessa, Sarátov, Najávino. Actualmente reside en Moscú.

3709. RUIZ IBÁRRURI AMAYA. Somorrostro 1923. Pirogóvskaya, Universidad de Moscú (Historia), empleada en el Instituto 205, y en el Instituto del Movimiento Obrero Internacional. En el P. desde 1946 y en el PCUS desde 1955. Se repatrió.

3710. RUIZ IBÁRRURI RUBÉN. Somorrostro 1920. Durante la guerra, sargento en el V Cuerpo. En la U.R.S.S. estudió en una escuela de oficiales, teniente, voluntario en el ER, luchó en Bielorrusia y Stalingrado, condecorado con la orden Bandera Roja y Héroe de la Unión Soviética. Cayó en Stalingrado el 3 de septiembre de 1942.

3711. RUIZ LAZO JOSEFINA. Madrid 1932. Leningrado, Najávino, Solnechnogorsk. Se repatrió.

3712. RUIZ LAZO PEDRO. Madrid 1931. Leningrado, Krasnovídovo, RU Técnico de ferroviario, obrero de la fábrica 45. Se repatrió. Se encuentra en Aepub.

3713. RUIZ MANUEL JOSEFA. Murcia 1914. PCE-1937. Esposa de José Santacreu. Educadora en la casa de niños, pensionista en Moscú. Se repatrió en 1974.

3714. RUIZ MEDINA LEONCIO. Murcia 1906. Panadero. En el P. desde 1927-1970 y en el PCUS desde 1956 fundador de la agrupación comunista en Murcia. Durante la guerra miembro del CP de Murcia, instructor del Partido en Extremadura y Levante. En la U.R.S.S. trabajó en Rostov, Ordzonikidze, voluntario en ER, obrero en Moscú, pensionista. Falleció en octubre de 1992.

3715. RUIZ MONDRAGÓN TEODORO. Bilbao 1926. Planérnaya, Tarásovka, Ufá, RU de Bielorietsk, Moscú, fábrica Krásnaya Trubá y Satnlolit. Detenido. Se repatrió con su mujer María Luisa Martínez Campos.

3716. RUIZ MULA MARÍA. Almería 1917. Miembro del P. desde 1936. Fue compañera de Bernal y de Mercader. Trabajó en Crimea y Kíev.

3717. RUIZ QUERO ANTÓNIO. Jaén 1910. Carpintero. Vino al P. en 1937-1970 del PSOE. Durante la guerra instructor del P. en la 11ª División. En la U.R.S.S. trabajó en Jarkóv, voluntario en el ER, educador en Liublinóv, carpintero en la fábrica Boriets, pensionista en Moscú. Falleció en mayo de 1979.

3718. RUIZ REDUELLO LUIS. Madrid 1930. Óbninskoye, Sarátov, RU de Krasnogorsk, obrero en la fábrica de cojinetes N.1. Maestro de baile en Moscú. Ingresó al P. en 1962. Falleció en 1994.

3719. RUIZ REDUELLO MELQUIADES. Madrid 1927. Óbninskoye, Sarátov, Instituto de Construcción de Leningrado, ingeniero en el Instituto Guiproavtotrans de Moscú, especialista en Cuba y Moscú. Casado con Teresa Meana. En el P. desde 1946. Se repatrió en 1972.

3720. RUIZ RODRÍGUEZ ENRIQUE. Baracaldo 1926. Odessa, Sarátov, Tbilisi, Moscú, se repatrió con su mujer Rosario Lodosa Arrarás.

3721. RUIZ SARMENTERO VICENTE. Santurce 1929. Óbninskoye, Planérnaya RU de Krasnogorsk fábrica Boriets, chofer. Se repatrió con su mujer Matutina Rodríguez Ania.

3722. RUIZ TORIBIOS ÁGUEDA. Palencia 1915. Miembro del P. desde 1935. Educadora en la casa N.9 Leningrado, obrera en Samarcanda, Crimea y Kíev. Viuda de Adolfo Olmos. Se repatrió.

3723. RUIZ TORIBIOS ANGELINES. Palencia 1931. Jarkóv, Eupatoria, Bolshevo, Universidad de Moscú (economía) economista. Se repatrió.

3724. RUIZ TORIBIOS ARACELI. Venta de Baños (Palencia) 1924. Leningrado, obrera en Samarcanda, técnico de carreteras, Instituto de Transporte (economía) economista en la Dirección Ferrocarril en el Ministerio de Finanzas, empleada en Radio Moscú. Viuda de Laureano Fernández Suárez. En el P. desde 1946. Se repatrió en 1980.

3725. RUIZ TORIBIOS CONCEPCIÓN. León 1926. Leningrado, Járkov, Instituto de Construcción de Leningrado, ingeniero en Piatigorsk, Moscú, especialista en Cuba. Casada con Pedro Aguirregaviria. En el P. desde 1946.

3726. RUPERTO MORENO AGAPITO. Cádiz 1890. Marinero del barco "Sebastián Elcano", Odessa, Jarkóv, obrero en Boroshilovgradov, Alma-Atá, Crimea Sovjós Feodosisky. Falleció en Crimea hacia 1950.

3727. SACANELL ZULUETA CARLOS. Ceuta 1928. Óbninskoye, Sarátov, Bolshevo, Universidad de Moscú (física). Empleado en un Instituto científico de Moscú. Se repatrió.

3728. SACRISTAN CILLERUELO JUANITA. Bilbao 1929. Kíev, Stalingrado, RU de Liublinó, obrera en Kúntsevo. Se repatrió.

3729. SACRISTAN CILLERUELO RUFINO. Bilbao 1925. Kíev, Stalingrado, Ufá, Moscú, fábrica 45 hasta la actualidad. Rusia.

3730. ACRISTAN CILLERUELO VICENTA. Bilbao 1924. Kíev. Técnico de medicina en Leningrado, obrera en Tbilisi, empleada en Radio Moscú. Ingresó en el P. en 1946. Casada con José Serrán. Se repatrió.

3731. SÁENZ DE TEJADA CARINO. 1873. Vino a la U.R.S.S. con su hijo Francisco Castillo. Falleció en 1945.

3732. SÁEZ BENEDICTO PEDRO. Barcelona 1902. Boxeador profesional y entrenador. En el P. desde 1933. Durante la guerra responsable de servicio de la Embajada soviética. En la U.R.S.S. trabajó en Kramatorsk, Tashkent, voluntario en el ER, entrenador de boxeo en Simferópol, pensionista. Casado con Teresa Pich Peris. Falleció en noviembre de 1979.

3733. SÁEZ (STEPÁNOVA) DOSAL DOLORES. Llanes (Asturias) 1929. Krasnovídovo, Pravda, Sarátov, Tarásovka, RU Krasnogorsk. Falleció en enero de 1990.

3734. SÁEZ DOSAL MIGUEL. Llanes 1934. Krasnovídovo, Sarátov, Tarásovka, detenido varias veces. Estando en la milicia en 1945 dio un nombre falso Manuel Pérez con el que figura hasta la actualidad. Rusia.

3735. ÁEZ (GUERSÓN) GUTIÉRREZ AVELINA. Bilbao 1928. Eupatoria, técnico de comunicaciones, trabajó en telégrafos y en la fábrica de Schólkovo, enfermera en Moscú. Rusia.

3736. SÁEZ HERNÁNDEZ TOMÁS. Avila 1929. Casa Nº 2. Odessa, escuela de artes de Zagorsk, especialista en piedra, trabajó en la restauración de museos. Se repatrió.

3737. SÁEZ HERNÁNDEZ FRANCISCO. Avila 1926. Casa Nº 12. Ufá, Moscú, fábrica 45. Se repatrió con su mujer María Rodríguez Rodríguez.

3738. SÁEZ PICH FRANCISCA. Barcelona 1926. Odessa, Sarátov, obrera en Tbilisi y Simferópol. En el P. desde 1960.

3739. SÁEZ PICH SANTIAGO. Barcelona 1927. Odessa, Sarátov, Tbilisi, obrero en el sovjós Krimski. Se repatrió con su mujer Libertad del Caso.

3740. SÁEZ PICH PEDRO. Barcelona 1929. Odessa, Sarátov, obrero en Tashkent y Simferópol. En el P. desde 1961 (fecha de ingreso en el PCUS).

3741. SÁEZ PÉREZ ARTURO. Bilbao 1929. Odessa, Sarátov, RU de Krasnogorsk, obrero en Moscú. Se repatrió.

3742. SÁENZ URIBE ÁNGEL. Bilbao 1925. Eupatoria. Murió de tuberculosis en Galka (Sarátov) en la primavera de 1942.

3743. SÁENZ URIBE CONCEPCIÓN. Bilbao 1926. Eupatoria, Sarátov, Tbilisi, Jimki, obrera en Schólkovo. Ingresó en el P. en 1948. Se repatrió.

3744. SAFONT BELILLES RAMÓN. Lérida 1902. Carpintero. En el P. ingresó en 1967. A la U.R.S.S. vino en 1945 procedente de Alemania. En Alemania trabajaba de carpintero. Se casó con una mujer soviética con la que vino a la U.R.S.S. Trabajó de ebanista en Vorontsovo, Gorodische y desde 1948 en Kíev hasta 1962 cuando se jubiló. Falleció en Kíev en abril de 1972.

3745. SAGARZAZU GARMENDIA JOAQUINA. S. Sebastián 1925. Pravda, Sarátov, Tbilisi, escuela de medicina, obrera textil en Ivantéevka. Se repatrió con su marido Maríano Aldaz.

3746. SAGARZAZU GARMENDIA JUAN JOSÉ. S. Sebastián 1932. Pravda, Sarátov, Ivantéevka, detenido, obrero, trabaja y reside en Jersón.

3747. SAGARZAZU GARMENDIA (LALIASVILI) TERESA. S. Sebstián 1926. Pravda, Sarátov, obrera en Tashkent, Moscú, Tbilisi, en el P. desde 1968.

3748. SAGASTI SAN VICENTE RUPERTO. Cabredo (Navarra) 1923. Odessa, Sarátov, obrero en Tbilisi, voluntario en el ER, empleado en el Instituto 205, futbolista, Instituto de cultura física de Moscú, profesor de la cátedra de fútbol en este Instituto. En el P. desde 1946 y en el PCUS, desde el 1 de 1964. Rusia.

3749. SAINERO CARRERO MANUEL. Pinto (Madrid) 1915. En el P. desde 1940. Vino a la U.R.S.S. a la escuela de pilotos de Kirovabad. Trabajó en Rostov, voluntario en el ER, maestro en la fábrica de calzado de Rostov.

3750. SÁINZ CASTILLO JULIO. La Arboleda 1930. Planérnaya, Sarátov, Bolshevo. El 18 de octubre de 1958 bebió un líquido y se envenenó.

3751. SÁINZ (KAINOVA) CASTILLO PAULINA. La Arboleda 1931. Planérnaya, Najávino, obrera del combinado textil de Schólkovo. Actualmente reside en las afueras de Moscú. Rusia.

3752. SÁINZ CASTILLO MARCELINO. La Arboleda 1927. Planérnaya. Murió en Galka (Sarátov) en el verano de 1942 aplastado por una cuba al caer de un carro.

3753. SÁINZ DE LA MAZA JOSÉ LUIS. Erandio. Murió de tuberculosis en Sarátov en marzo de 1942.

3754. SÁINZ DE LA MAZA MARTÍN. Erandio 1926. Trabajó en la fábrica de tubos y después de laminador en la Hoz y Martillo de Moscú. Se repatrió

3755. SÁINZ DE LA MAZA PIEDAD. 1925. Odessa, Sarátov, Tbilisi, obrera en JIm-ki y en la fábrica 43. Ingresó en el P. en 1948. Se repatrió con su marido Eugenio Prieto.

3756. SÁINZ SARACHAGA LUIS. Bilbao 1931. Jersón, Odessa, Sarátov, Tarásovka, Eupatoria, obrero en Crimea, en Kíev. Se repatrió en 1992.

3757. SÁINZ SARACHAGA CARMEN. Bilbao 1926. Jersón. Falleció en Sarátov en 1943.

3758. SÁIZ ARRIBAS DANIELLE. Francia 1939. Universidad de Moscú (bilogía), empleada en el Instituto de Morfología de los animales, especialista en Cuba, Moscú. Se fue para Bulgaria en 1971.

3759. SÁIZ BARBERA JESÚS. Burgos 1912. Maestro nacional. En el P. desde 1936 hasta 1970 y en el PCUS desde1957. Durante la guerra jefe de EM de la 11 División. En la U.R.S.S. maestro en Pravda, Sarátov, educador en el técnico de carreteras, instructor en los sindicatos, funcionario del P., Presidente CEU, pensionista. Se repatrió en 1972 con su mujer Elisa Arribas Gordo.

3760. SÁIZ EZQUERRA JOSÉ. Burgos 1931. Odessa, Najávino, Eupatoria, obrero en Moscú. Se repatrió.

3761. SÁIZ EZQUERRA MARGARITA. Burgos 1928. Odessa, Sarátov, RU, obrera en Túshino, Se repatrió.

3762. SÁIZ HERNÁNDEZ ARACELI. 1929. Najávino, enfermera de meningitis, estuvo en una casa de inválidos en Yegórievsk hasta 1958 y después vivía con conocidos en Balashija 1960 y en Bakú. Falleció en 1984.

3763. SÁIZ IGLESIAS BEGOÑA. Bilbao 1927. Eupatoria, Sarátov, Instituto de lenguas extranjeras de Moscú (español) profesora de inglés enla ciudad de Angren, región de Tashkent. Se repatrió.

3764. SÁIZ IGLESIAS ELVIRA. Bilbao 1926. Eupatoria, Sarátov, Tbilisi, Jimki. Casada con Antonio Fernández. Se repatrió.

3765. SÁIZ LÓPEZ CONSTANTINA. La Arboleda 1927. Óbninskoye, Sarátov, técnico de transporte ferroviario. Universidad de Moscú (geografía), maestra en la región de Krasnodar y en Moscú, profesora de español en el Instituto de lenguas de Moscú. Casada con José Barceló. En el P. desde 1970. Falleció en Moscú en 1973.

3766. SÁIZ LÓPEZ ROSARIA. La Arboleda 1927. Óbninskoye, Sarátov, Instituto de finanzas, economista en Moscú. Se repatrió en 1992.

3767. SALA SOLÉ CONCEPCIÓN. Lérida 1918. Durante la guerra empleada en el CR de la JSU de Cataluña. En la U.R.S.S. trabajó en Rostov, Crimea y Dniepropetrovsk. Estuvo casada con Leoncio Royo y después con Pedro Sánchez Quintero. En el P. desde 1972. Falleció en 1989.

3768. SALADO JOSÉ LUIS. 1904. Periodista. Sin partido. Durante la guerra redactó el Mundo Obrero. Altavoz del Frente, AIMA. En la U.R.S.S. trabajó de redactor

y traductor en diferentes editoriales y organizaciones. Falleció en enero de 1956 en Moscú.

3769. SALAS ÁLVAREZ ARTURO. Gijón 1931. Pravda, Sarátov, Tarásovka, RU de Liublinó, obrero en la empresa mecánica de Liublinó y en la 221 de Moscú. En el P. desde 1963-70. Rusia.

3770. SALAS ÁLVAREZ JOSÉ. Gijón 1929. Pravda, Sarátov, Moscú, Instituto de minas, ingeniero en Krasnouralsk. En 1966 fue condecorado con la Orden "Señal de Honor". Rusia.

3771. SALAS GARCÍA CARMEN. Villaviciosa. 1930. RU de Krasnogorsk. Rusia.

3772. SALAS GARCÍA FRANCISCO. Villaviciosa 1929. Terminó la escuela de la Casa de Artes Populares Kpúpskaya, trabajó en la región de Poltava y en Moscú. Falleció en Moscú en febrero de 1981.

3773. ALAVERRÍA ECHEVESTE FERMÍN. Rentería 1922. Odessa, Samarcanda, Moscú, Instituto de Economía, economista en el Ministerio del Petróleo. Casado con Conchita Arias Vigil. Se repatrió.

3774. SALAZAR ARUSTECHEGI JESÚS. Pirogóvskaya, fábrica Electrosila de Leningrado, voluntario en el ER, desparecido.

3775. SALCINES MANGAS GREGORIO. Santander 1926. Krasnovídovo, fábrica de tubos, chófer en Moscú. Se repatrió con su mujer Carmen Ondina Márquez.

3776. SALGADO ABRAIN MATÍAS. Bilbao 1928. Óbninskoye, Sarátov, obrero en la fábrica 30 de Moscú y después en Schólkovo. Ingresó en el P. en 1947. Se repatrió con su mujer Carmen Sevillano.

3777. ALGADO ABRAIN MILAGROS. Bilbao 1925. Óbninskoye, Sarátov, obrera en Moscú. Ingresó al P. en 1947. Se repatrió con su marido Manuel Arrizabalaga.

3778. SALUEÑA LUCIENTES ANTÓNIO. Fuendetodos (Zaragoza) 1898. Piloto profesional. En el P. desde 1936. En la U.R.S.S. trabajó de educador en la casa de niños de Pushkin, en el sovjós Viesna de Crimea, pensionista en Kíev. Falleció en Kíev el 23 de diciembre de 1959.

3779. SALUEÑA LUCIENTES SIMÓNA. Zaragoza 1904. Educadora en la casa de niños. Vive en Moscú. Se repatrió en 1982.

3780. SALUEÑA SALUEÑA LUIS. Logroño 1929. Pushkin, Leningrado, Kirov, Bolshevo. Instituto de aviación ingeniero en Kíev. En el P. desde 1965. Se repatrió en 1992.

3781. SALUEÑA SALUEÑA PETRA. Zaragoza 1933. Pushkin, Mólotovsk, Kirov, Bolshevo, Instituto de Medicina, médica en Moscú. En el P. desde 1965. Se repatrió en 1991.

3782. SALUEÑA SALUEÑA SERGIO. Logroño 1932. Najávino, Instituto de aviación de Moscú, ingeniero en el Instituto de Mecánica de la Academia de Ciencias de la U.R.S.S. En el P. desde 1962 (fecha de ingreso en el PCUS). Empleado en la agencia cubana de aviación en Moscú. España.

3783. SALUEÑA SUBIAS ELOÍSA. Fuentetodos (Zaragoza) 1909. Modista. En la U.R.S.S. trabajó de modista en las casas de niños de Pushkin. Leningrado, Kirov, Bolshevo, Crimea, Kíev, pensionista en Bakú. Viuda de Antonio Salueña Lucientes, casada con Luis González. En el P. desde 1946. Se repatrió en 1979.

3784. SALUT PAYÁ EMILIO. Barcelona 1913. Músico. Vino a la U.R.S.S. a la escuela de pilotos. Estuvo internado hasta 1948. Trabajó en Crimea. Se repatrió.

3785. SALVADOR CUESTA CARMEN. Madrid 1914. Mecanógrafa. Miembro del P. desde 1936. Trabajó en la Escuela de Cuadros del CC en Barcelona. En la U.R.S.S. trabajó en Rostov, Ordzhonikidze, Aktiubinsk, Crimea. Casada con Pedro Baillo Rosas. Se repatrió en 1970.

3786. SALVADOR PÉREZ MARÍA. S. Sebastián 1931. Pravda, Bolshevo, Academia Timiriázev, reside en Krasnodar, región de Voroshilovgrad. Casada con Andrea Mezquita.

3786b. SALVADOR PASTOR JOSEFINA. San Sebastián 1918. Se repatrió en 1993.

3787. SALVOS ONDINA FRANCISCO. Falleció en Kukush en 1943 del hígado.

3788. SALVOS MARÍA DEL PILAR. Solnechnogorsk. Se marchó para Méjico.

3789. SALVOS MANUEL. Méjico. Eupatoria. Se marchó para Méjico.

3790. SAMOS IBAÑEZ ANTÓNIA. Carolina 1913. Rostov, falleció de tuberculosis durante la evacuación el 16 de noviembre de 1941.

3791. SAMPER MARCO JOSÉ. Alicante 1900. Contable. PCE-36. Durante la guerra miembro de la Secretaría Sindical del CP de Alicante. En la U.R.S.S. trabajó de delineante en Kramatorsk, Tashkent, voluntario en el ER, obrero contable en Crimea, Margenets y Moscú, corrector en la revista "Literatura Soviética", pensionista. Estuvo casado con Esperanza Macías y falleció de un derrame cerebral en 1973.

3792. SAMPER SILLA JOSÉ. Valencia 1905. Obrero. Ingresó en el P. en 1936. Durante la guerra trabajó en el SIM. En la U.R.S.S. trabajó en Gorki, Teodosia y en la Universidad de Moscú, corrector en la Editorial Progreso, pensionista. Falleció en Moscú en 1969.

3793. SAMPRIETO RAMÍREZ ALBERTO. S. Sebastián 1923. Jersón, Pirotigorsk, Barnaul, técnico agrícola en Volokolamsk, veterano en el sovjós Pobieda de Crimea. Reside en Cherkízovo región de Moscú. Falleció en 1995.

3794. SAMPRIETO RAMÍREZ PILAR S. Sebastián 1925. Odessa, Jersón, Sarátov, obrera en Ramienskoye. Casada con Ricardo Santamaría. Se repatrió.

3795. SAN BAUDILIO ECHEVARRIA ISIDRO. Pasajes de San Pedro. 1924. Óbninskoye, RU de Moscú, obrero en Tashkent y Moscú, técnico de una empresa de elaboración de madera en la región de Stanislav (Ucrania). Ingresó en el P. en 1946. Se repatrió con su mujer María García Cordero.

3796. SANCHA PADROS CLARA. El Escorial 1909. Maestra nacional. En el P. desde 1937. Durante la guerra trabajó de traductora en el Secretariado de Propaganda, luego con el Codovillla. En la U.R.S.S. trabajó de maestra en la casa de Pirogóvskaya, profesora de inglés en Kusnarenkovo, traductora en el Servicio Diplomático, pensionista en Moscú. Viuda de Alberto Sánchez Pérez. Se repatrió en agosto de 1979.

3796b. SANCHA PADRÓS JOSÉ. Madrid 1908. PCE-36. Planérnaya, voluntario en el ER. Se fue para Bulgaria después de la guerra.

3797. SANCHA PADRÓS SOLEDAD. Madrid 1911. Maestra. En el P. desde 1936. Durante la guerra trabajó en la Embajada Soviética en Madrid. En la U.R.S.S.

trabajó en el Narkompros en la organización de las colonias de niños españoles, profesora de inglés en Planérnaya y Krasnovídovo, con el C. André Martí en la IC, profesora de inglés en las embajadas dominicana y argentina en Moscú. Viuda del c. Luis Lacasa. Se repatrió.

3798. SÁNCHEZ FERNÁNDEZ ADELA. Gijón 1897. Auxiliar en la casa de niños de Krasnovídovo. Se fue a Francia después de la guerra.

3799. SÁNCHEZ ALVAREDO VICTORIANO. Madrid 1911. Peluquero. En el P. desde 1933. Secretario de agitpro del Radio Este de Madrid. Durante la guerra llegó a Comisario de la 2ª División del primer Cuerpo. En la U.R.S.S. estudió en Planérnaya, trabajó en Kashira, voluntario en el ER, barbero en el hotel "Grand Hotel" de Moscú. Se repatrió en 1967.

3800. SÁNCHEZ ÁLVAREZ ANTÓNIO. Oviedo 1930. Kaluga, Pushkin, Mólotovsk, Tarásovka, técnico de abastecimientos y después Instituto agrícola de Riaznan, el cual terminó en 1984. Se repatrió. Técnico agrícola de Kalomna en 1949.

3801. SÁNCHEZ ÁLVAREZ JOAQUÍN. Oviedo 1933. Kaluga, Eupatoria, región de Moscú. Se repatrió.

3802. SÁNCHEZ ÁLVAREZ JOSÉ LUIS. Oviedo 1931. Tarásovka, RU de Sérpujov, obrero en Túshino y Moscú. Se repatrió.

3803. SÁNCHEZ ARCAS MANUEL. 1897. Ingeniero-arquitecto. En el P. desde 1937. Durante la guerra subsecretario de propaganda, miembro del CC. Residía en la RDA.

3804. SÁNCHEZ OCAÑA ARACELI. Madrid 1911. Mujer de Carlos Rebellón. Se repatrió en 1957.

3805. SÁNCHEZ BADILLO ANA MARÍA. Bilbao 1930. Óbninskoye, Najávino, RU de Schólkovo, detenida varias veces. Se repatrió.

3806. SÁNCHEZ BADILLO ELEUTERIO. Bilbao 1929. Óbninskoye, Sarátov, Moscú, obrero en Tashkent, Kostromá y en las tierras vírgenes. En 1976 reside en la región de Perm.

3807. SÁNCHEZ BADILLO MANUEL. Bilbao 1927. Planérnaya, casa 12. Murió de tuberculosis en Sarátov en 1946.

3808. SÁNCHEZ BAÑOS INÉS. Bilbao 1929. Óbninskoye. Tarásovka, escuela de medicina en Oréjovo, enfermera en Domodiédovo. Enferma de asma, inválida del primer grupo. Falleció en 1995.

3809. SÁNCHEZ BAÑOS ROSARIO. Bilbao 1930. Óbninskoye, Sarátov, Tarásovka, Instituto de finanzas, economista de Kishiniov, casada con Rafael Orejudo. Se repatrió.

3810. SÁNCHEZ BLANCO MARTA. Bilbao 1927. Eupatoria, Sarátov, obrera en Tbilisi, Jimki, Schólkovo. Se repatrió.

3811. SÁNCHEZ CALVO JOSÉ. Madrid 1909. Mecánico de aviación y piloto. Ingresó en el P. en 1936. Durante la guerra comandante, jefe de grupo de bombardeo. En la U.R.S.S. trabajó en Moscú, empleado en Ufá. Enfermo de tuberculosis y falleció en Simferópol el 16 de febrero de 1948.

3812. SÁNCHEZ CARRIÓN CELESTINO. Barcelona 1915. En el P. desde 1937. Durante la guerra responsable del P. en el destructor "Miranda". En la U.R.S.S. trabajó de mecánico en Rostov, Ordzhonikidze, voluntario en el ER. Dibujante en el Fondo Artístico de Rostov. Falleció en enero de 1985.

3813. SÁNCHEZ CASAS ÁNGEL. Gallarta 1927. Odessa, Saratav, Moscú, mecánico electricista en la fábrica Krasni Proletari. Se repatrió.

3814. SÁNCHEZ ESTEBAN AGUSTINA. Teruel 1916. Ingresó en el P. en 1931. Durante la guerra secretaria de organización del Comité de Mujeres antifascistas de Valencia. En la U.R.S.S. con su marido José Antonio Uribes. Ultimamente residía en Rumania y falleció en Bucarest en 1973.

3815. SÁNCHEZ ESTEBAN VICENTE. El Poyo (Teruel) 1911. Abogado. En el P. desde 1929 hasta 1970 y en el PCUS desde 1964. Miembro del CP y teniente alcalde de Valencia. Durante la guerra responsable de la Comisión de Masas del CC: Representante del P. en el Frente Popular de Valencia. En la U.R.S.S. trabajó de maestro en Járkov, Leningrado, Meleus, traductor en Moscú. Casado con Luz Megido Fernández. Falleció en octubre de 1984.

3816. SÁNCHEZ FERNÁNDEZ AMOR. Gijón 1922. Krasnovídovo, Leningrado, obrera en Tashkent, Moscú. Casada con Manuel Cazadilla. Se repatrió.

3817. SÁNCHEZ FERNÁNDEZ DOSITEO. Lugo 1903. Chófer. En el P. desde 1936. Durante la guerra llegó a Jefe de Brigada. En la U.R.S.S. trabajó en Járkov, voluntario en el ER, chófer en el Comité de Cultura y Bellas Artes en Moscú. Se repatrió con su esposa María Puig Tost.

3818. SÁNCHEZ FLORES ISMAEL. Valladolid 1928. Óbninskoye, Kuibi, Ufá, Birsk, obrero en Tbilisi, Crimea, Tselinograd, Dniepropetrovsk. En el P. desde 1962 hasta 1970. Falleció en enero de 1984.

3819. SÁNCHEZ GARCÍA AURORA. Castejón (Valladolid) 1916. En el P. desde 1966 hasta 1970. Educadora en la casa de niños de Pirogóvskaya, obrera en Kokand y Moscú, después ama de casa de Moscú. Casada con Manuel Vallejo.

3820. SÁNCHEZ GARCÍA ELISA. Madrid 1910. Cocinera. En el P. desde 1938. Durante la guerra cocinera en la Misión Soviética en Valencia y Barcelona. En la U.R.S.S. trabajó en Kolomná, Kokand, sovjós Feodosiski, Krivoy Rog, pensionista en Taganrog, Riazán. Casada con José María Benito Urgel.

3821. SÁNCHEZ GARCÍA FAUSTINA. Valladolid 1918. En el P. desde 1938. Durante la guerra camarera en la Misión militar Soviética. En la U.R.S.S. trabajó en Kolomná, Crimea, ama de casa en Piatigorsk. Casada con Emilio Lirola Álvarez.

3822. SÁNCHEZ GARCÍA FERNANDO. Gijón 1923. Murió en Tbilisi por enfermedad en 1943.

3823. SÁNCHEZ GARRIDO FRANCISCO. Cuenca 1906. Obrero textil. En el PSUC desde 1936. Comisario de una compañía de zapadores. En la U.R.S.S. trabajó en Rostov, Ordzhonikidze, voluntario en el ER, obrero en la fábrica Boriets de Moscú. Se repatrió con su mujer Ramona Trías.

3824. SÁNCHEZ GONZÁLEZ ANTÓNIO. Madrid 1923. Vino a la U.R.S.S. con la División Azul y pasó el frente. Internado de 1943 a 1954, obrero en Tsiurúpinsk (Jersón). En el P. desde 1962 hasta 1970.

3825. SÁNCHEZ HERNÁNDEZ JOSÉ. Cañizal (Zamora) 1912. Empleado. Trabajó de dependiente en diferentes comercios de Madrid y después inspector de la Cooperativa de Crédito "Fomento a la pequeña propiedad". Durante la

guerra jefe de la columna Numancia, 90 y 42 Brigadas y 7ª División. En la U.R.S.S. estudió en la Academia Frunze, jefe del combinado experimental del "Voyentorg", estudiante de la Escuela Superior Militar y desde 1962 personal. En el P. desde 1936 a 1970. Se repatrió en diciembre de 1983.

3826. SÁNCHEZ IGLESIAS JOSEFINA. Oviedo 1927. Leningrado, Bolshevo. Instituto de Comunicaciones, economista en Kúybyshev, Cuba y Leningrado. En el P. desde 1956. Casada con Pedro Marinero. Se repatrió en diciembre de 1977.

3827. SÁNCHEZ MARTÍN MANUEL. Bilbao 1926. Eupatoria, RU de Sarátov, Tbilisi, detenido, Crimea, obrero en la fábrica "Bolshevik" de Kíev.

3828. SÁNCHEZ MARTÍNEZ JOSÉ. Madrid 1916. En la JC desde 1932 y en el P. desde 1935. Durante la guerra comisario del Batallón Especial de la 46 División, jefe de Batallón de voluntarios del CC. En la U.R.S.S. trabajó en Rostov, voluntario en el ER, desmovilizado por las heridas, de nuevo a Osh, mecánico en el sovjós Predgorie de Crimea. Falleció en mayo de 1984.

3829. SÁNCHEZ MERINO CARMEN. Madrid 1913. Trabajó en la casa de niños de Eupatoria. Casada con Justo Nogueira. Se repatrió en 1972.

3830. SÁNCHEZ NAVARRO PASCUAL. Cierra (Murcia) 1919. Vino a la U.R.S.S. con la División Azul, Internado, obrero en Odessa, en el P. desde 1960. Falleció en Odessa en 1976.

3831. SÁNCHEZ PAVÓN MANUEL. Aracena (Huelva) 1908. Maestro nacional. En el P. desde 1937 y en la JC desde 1930. Durante la guerra llegó a Jefe de EM de la 46 División. En la U.R.S.S. maestro de Óbninskoye, profesor de español en el Instituto Pedagógico. Estuvo casado con Camelia García. Se repatrió en 1967.

3832. SÁNCHEZ PERDIGONES MANUEL. Arcos de la frontera (Cádiz) 1921. Vino a la U.R.S.S. con la División Azul y se evadió. Internado, obrero en Tbilisi. En el P. desde 1962 hasta 1970. Se repatrió en 1976.

3833. SÁNCHEZ PÉREZ ALBERTO. Toledo 1896. Escultor y dibujante. En el P. desde 1947. En 1932 ganó la Cátedra de dibujo del Instituto de 2ª enseñanza del Escorial. Durante la guerra luchó en el 5º Regimiento, profesor de dibujo en

e Instituto Obrero de Valencia. Vino a la U.R.S.S. de maestro a las casas de niños de Pirogóvskaya Kusnarenkov. Después de la guerra pintor escultor en Moscú. Casado con Clara Sánchez. Falleció en Moscú el 12 de octubre de 1962 y está enterrado en el cementerio Nemetsky.

3834. SÁNCHEZ PÉREZ EULOGIO. Gijón 1926. Casa Nº 12, técnico de tractores de Stalingrado y de reservas de Moscú, empleado en la fábrica de reparación de automóviles Nº 5 de Moscú. Murió de leucemia en 1961 en Moscú.

3835. SÁNCHEZ PÉREZ HERMINIO. Gijón 1932. Casa Nº 3, RU de Krasnogorsk, obrero en Kovrov y Moscú. En el P. desde 1964 a 1970. Rusia.

3836. SÁNCHEZ PÉREZ JOSEFA. Gijón 1929. Járkov, Odessa, empleada en Jersón. Estuvo casada con Juan Rial. España.

3837. SÁNCHEZ PÉREZ LIBERTAD. Gijón 1924. Krasnovídovo, técnico de medicina, Birsk, practicante en Moscú. Casada con José Linaza. Se repatrió. España.

3838. SÁNCHEZ PÉREZ MANUELA. Gijón 1930. Eupatoria, técnico de reservas de Moscú. Se repatrió. España.

3839. SÁNCHEZ POSADAS TELESFORO. 1911. Mecánico dentista. En el P. desde 1933. Durante la guerra en el SIM. Salió de la U.R.S.S. después de la Guerra Patria.

3840. SÁNCHEZ QUINTERO PEDRO. Don Benito (Badajoz) 1915. Ebanista. Vino a la U.R.S.S. a la escuela de aviación de Kirovabad. Trabajó en Rostov, Ordzhonikidze, Tekeli (Alma Ata) sovjós Feodosiski (Crimea) y Dniepropetrovsk. Casado con Concepción Sala. En el P. desde 1938.

3841. SÁNCHEZ RODRÍGUEZ ASUNCIÓN. Sama 1929. Casa 4, estudió en el técnico ferroviario, anduvo por las cárceles. Reside en Angren (Uzbekia).

3842. SÁNCHEZ RODRÍGUEZ JOSÉ ANTÓNIO. Sama 1928. Leningrado, RU, obrero en la fábrica Boriets, detenido. Reside en Sirdarínskaya, Yershar. Rusia.

3843. SÁNCHEZ SANCHA ALCAÉN. Valencia 1937. Vino a la U.R.S.S. con sus padres Alberto Sánchez y Clara Sancha. Terminó el Instituto de Lenguas orientales, profesor de árabe en dicho Instituto. En el P. desde 1963. Se repatrió en 1979.

3844. SÁNCHEZ SÁNCHEZ JOSÉ. Málaga 1906. Impresor. En el P. desde 1930 y del PCUS desde 1965. Durante la guerra capitán de milicias, ayudante de jefe de brigada. En la U.R.S.S. trabajó en Rostov, voluntario en el ER, obrero en la fábrica Lijachov, empleado en el Club Chkálov, pensionista en Moscú. Falleció en diciembre de 1985.

3845. SÁNCHEZ TOMÁS FRANCISCO. Abelca (Huesca) 1899. Sargento de artillería profesional. En el P. desde 1933. Durante la guerra llegó a comandante, jefe de Artillería del V Cuerpo. En la U.R.S.S. estudió en la Academia Frunze, empleado en Radio Moscú, instructor en la Dirección Central de los Sindicatos. Pensionista. Casado con Rosario Bolinches. Se repatrió solo en 1973.

3846. SÁNCHEZ URQUIJO ARACELI. Sestao 1920. Óbninskoye, Pirogóvskaya, Samarcanda, Moscú, Instituto Energético, ingeniero en Chirchik, región de Tashkent, miembro del PCUS desde 1947. Se repatrió.

3847. SÁNCHEZ VALLECILLO BAUDELIO. Urueña (Valladolid) 1914. Empleado. En el P. desde 1936. Durante la guerra llegó a capitán, jefe de operaciones y comisario de la IX Brigada de la II División. Trabajó en Kolomná, empleado en la IC, Instituto 2805, Praga y Bucarest. Fallecido.

3848. SÁNCHEZ VARGUEZ REMEDIOS. Madrid 1917. En la JC desde 1933 y en el P. desde 1934. Miembro de la Comisión femenina del CC del P. En la U.R.S.S. estudió en Planérnaya, trabajó en el aparato de la IC y del Instituto 205. Casada con Luis Galán. Trabajó en Rumania. Se repatrió en octubre de 1977.

3849. SÁNCHEZ VILELLA ISIDRA. Bilbao 1924. Kíev, obrera en la fábrica "Radist" de Leningrado y después en Majaradze (Georgia) en la ciudad de Lagodeji. Falleció en octubre de 1977.

3850. SÁNCHEZ VILELLA VICTORIANO. Bilbao 1928. Kíev, Stalingrado, carpintero en la fábrica de maquinaria de Túshino.

3851. SANCHIS MARTÍNEZ VICENTE. Oliva (Valencia) 1924. Pirogóvskaya, Óbninskoye, obrero en Tashkent, Moscú. Se repatrió.

3852. SANDE ADEVA CELESTINA. Madrid 1926. Pravda, Sarátov, obrera en Tashkent, Schervinka (región de Moscú), Oréjovo. Se repatrió con su marido Antonio Gil.

3853. SANDOVAL MORIS ARMANDO. Gijón 1912. Contable. En el P. desde 1935. Durante la guerra trabajó en el CP de Madrid, en el aparato del CC y por último en el SIM de aviación. En la U.R.S.S. estudió en Planérnaya, voluntario en el ER, cayó en la Guerra Patria en 1942 en el frente de Leningrado.

3854. SANDOVAL MORIS JOSÉ. Gijón 1913. En el P. desde 1936. Durante la guerra instructor del P. en la II División, dirigió una escuela de cuadros del P. en el Ejército del Ebro. En la U.R.S.S. trabajó en Cheliábinsk, voluntario en el ER, estuvo de guerrillero en Crimea, Polonia, Hungría, Eslovaquia, condecorado con la Orden de la Guerra Patria del Primer grado y capitán del ER. Miembro del CC después del V y VI Congreso. Casado con Josefa Álvarez Suárez, reside en España.

3855. SANGUESA SUBIRÓN JUAN. Baguena (Teruel) 1903. En el P. desde 1936 y del PCUS desde 1956. Durante la guerra secretario sindical del CL de Barcelona. En la U.R.S.S. trabajó en Rostov, Ordzonikidze, voluntario en el ER, obrero en la fábrica Boriets, empleado en la Cruz Roja, pensionista. Falleció el 20 de abril de 1987 en Moscú.

3856. SAN JOSÉ BAÑUELOS ÁNGELES. Baracaldo 1925. Odessa, Sarátov, obrera en Tbilisi y en Jimki.

3857. SAN JOSÉ BAÑUELOS BAUDELIO. Baracaldo 1928. Odessa, Sarátov, RU de Krasnogorsk, obrero en la fábrica 30 de Moscú, detenido. Se repatrió.

3858. SAN JOSÉ BAÑUELOS JOSEFINA. Baracaldo 1931. Odessa, Sarátov, Najávino, RU de Krasnogorsk, obrera en Izium. Se repatrió.

3859. SAN JOSÉ GALLEGO BERNARDINO. Gijón 1928. Krasnovídovo, Stalingrado, Ufá, obrero en la fábrica 30 de Moscú, técnico de soldadura, Instituto de maquinaria de Moscú, ingeniero en Glavenergostroi, especialista en Cuba en el P. desde 1968. Se repatrió en 1976.

3860. SAN JOSÉ MARTÍN PABLO. 1913. En el P. desde 1936. Durante la guerra Comisario de ingenieros en el Ejército del Ebro. En la U.R.S.S. estudió en Planérnaya, voluntario en guerrilleros, cayó en la retaguardia enemiga.

3861. SAN JOSÉ PORRAS MARÍA. Chiclana (Cádiz) 1913. En el P. desde 1936. Trabajó en las casas de niños de Pushkin y Pravda, obrera en Tashkent, sovjós Viesna (Crimea), Dniepropetrovsk, Cuba. Viuda de Francisco Vega Sánchez.

3862. SAN JUAN PARDO CARLOS. Bilbao 1927. Eupatoria, RU Sarátov, obrero en Tbilisi y en Moscú. Falleció en 1992.

3863. SAN JUAN PARDO JAVIER. Bilbao 1929. Eupatoria, Túshino, obrero en Kúntsevo, Podolsk, detenido, obrero en Sumi (Ucrania). Se ahogó en el río en octubre de 1955.

3864. SAN JUAN PARDO ROSITA. Bilbao 1931. Eupatoria, RU de ferroviarios de Nóvaya, tejedora en Kúntsevo. Se repatrió.

3865. SAN JUAN ROLDÁN RAMÓN. Albalate de Senca 1916. Vino a la escuela de pilotos. Trabajó en Rostov, Ordzhonikidze, voluntario en el ER, cayó en guerrilleros en enero de 1943 (Caúcaso).

3866. SAJURGO SILVA CARMEN. Valladolid 1887. Ama de casa. En el P. desde 1938. Durante la guerra enfermera en Portugalete, Santander y Barcelona. En la U.R.S.S. trabajó en las casas de niños de Óbninskoye, Tarásovka, pensionista en Moscú y Cuba. Viuda de Rufino Castaños. Falleció en Cuba en 1973.

3867. SAN PEDRO LÓPEZ EMILIO. Bilbao 1928. Odessa, Sarátov, Estuvo de músico en el ejército, luego trabajó en Kuntshevo. Murió de tuberculosis en un hospital de Moscú en 1962.

3868. SAN PEDRO ORTIZ LUIS. Bilbao 1927. Tarásovka, Mólotovsk, RU obrero en Leningrado, en Kíev. Se repatrió.

3869. SAN PEDRO SANDINO LEANDRO. Bilbao 1925. Eupatoria, obrero en Tbilisi, en Moscú, detenido. Reside en Moscú. Rusia.

3869b. SAN PEDRO SOLIS JOSÉ RAMÓN. Gijón 1929. Krasnovídovo, Brisk, Stalingrado.

3870. SAN SEGUNDO SERRANO EUGENIO. Madrid 1929. Pravda, Stalingrado, Bolshevo, Instituto de Transporte Ferroviario, ingeniero de proyectos en Moscú y Cuba. En el P. desde 1962. Se repatrió en 1972.

3871. SAN SEGUNDO SERRANO SIRO. Madrid 1928. Pravda, Moscú, Stalingrado, Solnechnogorsk, técnico ferroviario, electromecánico en la construcción de ferrocarriles en Járkov. Se repatró en 1990.

3872. SANTACREU MASANET JOSÉ. Baniarda (Alicante) 1909. Linotipista. En

el P. desde 1931. Durante la guerra Comisario del Batallón "Mateotti" director de los periódicos "Heraldo de Castellón" y "Unidad" (Murcia), secretario general del CP de Castellón. En la U.R.S.S. educador en Obsninskoye, Alekseyevka, Bolshevo, empleado en Radio Moscú, redactor-jefe de la revista "Literatura Soviética". Casado con JOSEFA Ruiz Manuel. Falleció en Moscú

3873. SANTA CRUZ GARCÍA JUAN. Santander 1931. Pravda, Sarátov, Solnechnogorsk, RU de Túshino, detenido (1947). Falleció en 1993.

3874. SANTA CRUZ GARCÍA ROSARIO. Santander 1927. Pravda, Sarátov, RU, obrera en Liubertsi. Rusia.

3875. SANTA ELENA DOMÉNECH JOAQUÍN. Valencia 1894. Mecánico. Vino a la U.R.S.S. en 1945 procedente de Berlin. Internado desde 1945 a 1948, mecánico en la fábrica de champagne en Sudak, Crimea. Ingresó en el P. en 1967. Falleció en Sudak en 1971.

3876. SANTANUFEMIA MONTENEGRO PILAR. Sama 1916. Maestra en la casa de niños de Tarásovka, mecanógrafa en el Instituto de Lenguas Extranjeras. Se repatrió.

3877. SANTA EUGENIA GARCÍA GENARO. Gijón 1927. Moscú, Stalingrado, RU de Ufá, obrero en la fábrica 45 de Moscú, detenido, obrero en la fábrica de pesas de Liubertsi. Murió de tuberculosis en la casa de inválidos Nº 4 (región de Moscú) en 1955.

3878. SANTA EUGENIA GARCÍA MATILDE. Gijón 1926. Moscú, RU de Ufá, técnico de carreteras de Moscú, contable, casada con Eustaquio Fernández Antuña. Se repatrió.

3879. SANTA EULALIA MARTI RAMONA. Barcelona 1915. Miembro del PSUC desde 1936. Trabajó en Moscú (taller de punto), tejedora en Kokand, obrera en el sovjós Feodosiski de Crimea. Se marchó con su marido a Israel y de allí a España.

3880. SANTAMARÍA AMEZ LUIS LAUREANO. Santander 1930. Krasnovídovo, Solnechnogorsk. Obrero en la fábrica de excavadoras de Kalinin. Se repatrió en 1997 a España.

3881. SANTAMARÍA AMEZ MOISÉS. Burgos 1927. Krasnovídovo, Stalingrado, Ufá, obrero de la fábrica 45, perito de geodesia en Moscú. En el P. desde 1964 (fecha de ingreso en el PCUS). Casado con Consuelo Rueda.

3882. SANTAMARÍA CONDE CARMEN. Irún 1932. Jersón, murió en Banaul en 1943.

3883. SANTAMARÍA CONDE RICARDO. Irún 1923. Pravda, Jersón, Tbilisi, obrero en Jimki, Ramenskoye. Casado con Pilar Samprieto Ramírez. Se repatrió.

3884. SANTAMARÍA CONDE ROSA. Irún 1925. Jersón, Barnaul, obrera en Ramenskoye. Se repatrió.

3885. SANTAMARÍA FERNÁNDEZ DOLORES. Santander 1927. Krasnovídovo, Stalingrado, Ufá, obrera en Oréjovo y Malájovka, Moscú, trabaja de mecanógrafa. Casada con José Dominguez.

3886. SANTAMARÍA FERNÁNDEZ FRANCISCA. Santander 1925. Krasnovídovo, Stalingrado, Ufá, Instituto Bibliotecario, empleada en la Biblioteca de lenguas extranjeras de Moscú, en la Editorial del Comercio Exterior. En el P. desde 1946 a 1970. Rusia.

3887. SANTAMARÍA FERNÁNDEZ NOLBERTO. Santander 1929. Krasnovídovo, obrero en Chernigov. Se repatrió.

3888. SANTAMARÍA FRANCO INÉS. Burgos 1927. Planérnaya, RU de Oréjovo, obrera en la fábrica "Tres Montañas". Se repatrió.

3889. SANTAMARÍA FRANCO FERNANDO (LEOPOLDO). S. Sebastián 1925. Falleció en Samarcanda en abril de 1942.

3890. SANTAMARÍA FRANCO MARÍA. Burgos 1928. Planérnaya, técnico textil de Moscú, economista en la fábrica Lijachov. Viuda de Juan Otero.

3891. SANTAMARÍA OLIVERO INDALECIO. Valencia 1917. En el P. desde 1935. Durante la guerra comisario de batallón. En la U.R.S.S. trabajó en la fábrica Stalin (Lijachov), Samarcanda, voluntario en el ER, obrero en Moscú. Se repatrió con su mujer Rufina Acebal.

3892. SANTAMARÍA VELASCO AGUSTÍN. Bilbao 1924. Pravda, RU de Sverdlovsk, detenido, chófer mecánico en Omsk. Ingresó en el P. en 1970.

3893. SANTAMARÍA VELASCO JOSÉ MARI. Bilbao 1929. Pravda, RU de Krasnogorsk, obrero en Sérpujov, Lvov (región de Kursk). Falleció el 25 de agosto de 1997.

3894. SANTAMARÍA VELASCO RODOLFO. Bilbao 1931. Pravda, Bolshevo, Rusia.

3895. SANTA MARTA PUENTES ANTÓNIO. Turón 1933. Krasnovídovo, Tarásovka, RU de Liublinó, mecánico en Oréjovo. Rusia.

3896. SANTA MARTA PUENTES ENGRACIA. Turón 1928. Krasnovídovo. Se repatrió con su marido Melchor González Suárez.

3897. SANTA MARTA PUENTES FRANCISCO. Turón 1929. Krasnovídovo, Kukus, Eupatoria, sovjós Primorie Se repatrió.

3898. SANTANDREU SANCHO SEBASTIÁN. Palma de Mallorca 1909. Vino a la U.R.S.S. de Alemania en 1945. Internado, obrero en el sovjós Koktebel de Crimea. En el P. desde 1960. Falleció en 1982.

3899. SANTIN FERNÁNDEZ MANUEL. Miembro del PSUC desde 1936. Durante la guerra jefe de Batallón. En la U.R.S.S. trabajó en Járkov, Gorki, voluntario en el ER, condecorado con la Orden Estrella Roja y medalla "Por méritos en el combate". Obrero en la fábrica 30. Murió en Moscú en 1949.

3900. SANTO TOMÁS RODRÍGUEZ ALBERTO. S. Sebastián, 1923. Kíev, Pirogóvskaya, Samarcanda, Instituto Energético, ingeniero eléctrico en Moscú y después en Riga. Ingresó en el P. en 1946. Se repatrió.

3901. SANTOS BERCIANOS SILVERIO. Burgos 1924. Pravda, Pirogóvskaya, Samarcanda, escuela militar de aviación, mecánico de aviación en el ER, condecorado con la medalla "Por méritos militares". Instituto de aviación, ingeniero en Moscú. Ingresó en el P. en 1946. Se repatrió.

3902. SANTOS GALLE MAXIMIANO. S. Sebastián 1924. Eupatoria, Sarátov, obrero en Tbilisi, Instituto de Transporte Ferroviario, ingeniero en Moscú, Cuba, Moscú. En el P. desde 1946 a 1970. Se repatrió a España.

3903. SANTOS LÓPEZ ELIA. Gijón 1927. Krasnovídovo, Stalingrado, Instituto de Medicina, médica en Gorki, Moscú. Casada con Fernando Peña. Se repatrió en 1973.

3904. SANTOS LÓPEZ ANA. Gijón 1928. Krasnovídovo, Stalingrado, Meleus, técnico farmacéutico, fábrica de Moscú "Karpova", editorial MIR, embajada cubana jubilada. Se repatrió a España en 1993.

3905. SANTOS NOGUERA CARLOS. Gijón 1924. Pravda, obrero en Tashkent. Murió en la cárcel de Tashkent en 1943.

3906. SANTOS NOGUERA JESÚS. Gijón 1927. Pravda, Sarátov, Moscú. Falleció en la casa de reposo Senesh en 1974.

3907. SANTOS RASINES JUANITA. Francia 1931. Óbninskoye, Bolshevo, Instituto de medicina. Se repatrió con su marido Ignacio Suárez Torres.

3908. SANTOS RASINES MILAGROS. Francia 1926. Óbninskoye, murió en Kukus en 1943.

3909. SANTOS VILLADA DOMINGO. Bilbao 1925. Pravda, Sarátov, obrero en Tashkent, Moscú. Casado con Esther Cortés. Se repatrió.

3910. SANTUA SAGREDO ALBERTO. Zorroza (Vizcaya) 1924. Eupatoria, Sarátov, obrero en Tbilisi, Moscú. Se repatrió.

3911. SAN VICENTE JIMÉNEZ ANDRÉS. S. Sebastián 1922. Pravda, obrero en Leningrado, voluntario al ER, cayó prisionero de los alemanes y enviado a España. Según las milicias cayó en el frente de Leningrado.

3912. SAN VICENTE JIMÉNEZ MIGUEL. S. Sebastián 1923. Pravda, Pirogóvskaya, Samarcanda, Instituto de Irrigación y Canales, ingeniero en la empresa "Soyuzvodproekt" de Moscú. Ingresó en el P. en 1948. Se repatrió con su mujer María Luisa Urondo.

3913. SANZ FAUSTINA. Madre de Francisco Antón. Falleció en Moscú en 1939.

3914. SANZ GARCÍA FERNANDO. Valladolid 1925. Pravda, Kaluga, Stalingrado, RU de Ufá, obrero en Moscú. Rusia. [Falleció en Moscú. Nota del autor].

3915. SANZ GARCÍA CARMEN. Bilbao 1928. Tarásovka, Stalingrado, obrera en la fábrica de cuero Thelman. Actualmente trabaja en el servicio en las embajadas de Moscú.

3916. SANZ PÉREZ ARTURO. 1930. Tarásovka, RU de Krasnogorsk, obrero en Moscú. Se repatrió.

3917. SANZ ZORRILLA ELÍAS. La Arboleda, 1924. Óbninskoye, fábrica 45. No se sabe nada de él según las Milicias.

3918. SARQUELLES PUJOL CARMEN. Gerona. Pirogóvskaya, Krasnovídovo, obrera en Stalingrado y Moscú. Casada con Constantino López Peris. Se repatrió.

3919. SARQUELLES PUJOL FRANCISCA. Gerona 1914. Miembro del PSUC, viuda de Miguel Boixo, caído en la Guerra Patria. Se repatrió.

3920. SARQUELLES JOAQUÍN. Falleció en Tashkent en 1942.

3921. SARRIÁ SALMANTÓN JOSÉ. Erandio (Bilbao) 1924. Pravda, Sarátov, obrero en Tbilisi en la fábrica 43 y 221 de Moscú, internado de 1947 a 1952, obrero en Dniepropetrovsk, en Komi y Bak. En el P. desde 1946. Falleció en noviembre de 1988.

3922. SASTRE RODRÍGUEZ EDELMINA. Gijón 1902. En el P. desde 1936. Durante la guerra trabajó en Gijón y Valencia con especialistas soviéticos. En la U.R.S.S. trabajó de modista en las casas de Járkov, Stalingrado, Ufá, Bolshevo, pensionista en Moscú.

3923. SASTRE SENDA VICENTE. Adsubia (Alicante) 1916. Pintor. Vino a la U.R.S.S. en 1938 a la escuela de aviación. Trabajó en Rostov, voluntario en el ER, obrero en Moscú. En el P. desde 1946 a 1970. Falleció en 1976.

3924. SEBASTIÁN PINEDA AMELIA. Bilbao 1928. Odessa, Sarátov, Najávino, Técnico textil de Ivantéevka, perito en la fábrica de Zagorsk. Se repatrió.

3925. SECO NIETO USALDO. Valladolid 1916. Procede de Alemania. Después de su internación trabajó en Crimea. Se repatrió.

3926. SEDAÑO FERNÁNDEZ JULIA. Bilbao 1924. Odessa, Jersón, Sarátov, Tbilisi, obrera en la fábrica textil de Ramenskoye.

3927. SEGOVIA HERMOSO MÁXIMO. Granada 1912. Vino a la U.R.S.S. con la División Azul. Internado, obrero en la fábrica de cojinetes de Járkov. En el P. desde 1965 a 1970. Se suicidó en 1972.

3928. SEGURA GONZÁLEZ GERMÁN. Madrid 1929. Obniskoye, Solnechnogorsk, Instituto de Construcción, ingeniero hidráulico en Crimea. Se repatrió en 1968.

3929. SEGURA GONZÁLEZ LEOPOLDO. Madrid 1931. Óbninskoye, Solnechnogorsk, Instituto de Carreteras, ingeniero mecánico en el sovjós "Armavirsk" de Akmolinsk. Se repatrió.

3930. SEGURA GONZÁLEZ PILAR. 1931. Óbninskoye, Solnechnogorsk, Instituto de Medicina, médica en la ciudad de Elektrostal. Se repatrió.

3931. SEGURA LAZARRAGA JOSÉ. S. Sebastián 1925. Pravda, Sarátov, Instituto Energético, ingeniero en Tashkent y en Moscú, condecorado con la Bandera Roja del Trabajo. En el P. desde 1946. Falleció en Moscú en 1989.

3932. SEGURA MARTÍN JUAN. Barcelona 1916. Procede de Alemania, trabajó en Nalchik. Falleció en octubre de 1984.

3933. SEIJO CUERVO GREGORIO. Madrid 1917. Rostov. Cayó en guerrilleros en el Caúcaso del Norte en enero de 1943 (stanitsa Kañevskaya, Krasnodar)

3934. SEIJO ORTEGA ESTELA. Bilbao 1927. Eupatoria, Sarátov, obrera textil en Majaradze, Moscú, mecanógrafa en la TASS. Faleció en 1994.

3935. SEIJO ORTEGA ROSA. Sestao 1924. Eupatoria, Leningrado, obrera en Tbilisi, Instituto de Lenguas de Moscú, profesora de francés en una escuela de Moscú. Falleció en septiembre de 1984.

3936. SELIÁN MONTESINOS JOSÉ ANTÓNIO. Erandio 1930. Solnechnogorsk, RU de Túshino, obrero en Podolsk y después en Lijachov. Se repatrió.

3937. SELIÁN MONTESINOS JUAN. Bilbao 1927. Pravda, Sarátov, obrero, perito en la fábrica Lijachov. Casado con Emma Suárez Torre. En el P. desde 1965 (fecha de ingreso en el PCUS) hasta 1970. Se repatrió en 1992 a España.

3938. SENDÍN LÓPEZ MARINA. Lugo 1916. Mecanógrafa, miembro del P. desde 1935. En la U.R.S.S. trabajó en la fábrica Lijachov, en la IC, Instituto 205 y en ediciones, falleció en Rumania en 1974.

3939. SEOANE LÓPEZ CONCHITA. Mieres 1931. Leningrado, Bolshevo, Instituto de finanzas, economista en Dniepropetrovsk. Casada con Emilio Tuya. Se repatrió.

3940. SEOANE LÓPEZ LUZ. MIeres 1926. Sarátov, Tbilisi, Moscú, obrera en Crimea, Dniepropetrovsk. Se repatrió.

3941. SEPTIÉN LINAZA ANSELMO. Sestao 1931. Járkov, Bolshevo, Universidad de Moscú (historia) empleado en Radio Moscú. En el P. desde 1957 y en el PCUS desde 1963.

3942. SEPTIÉN LINAZA LEONOR. Sestao 1929. Járkov, Stalingrado, Tarásovka, RU de Schólkovo. Se repatrió.

3943. SEPTIÉN LINAZA MIREN. Sestao 1928. Járkov, Ufá, técnico de Ivantéevka, jefe de turno en la empresa "Krasni Vostok" de Moscú. En el P. desde 1956 a 1970. Rusia.

3944. SEPÚLVEDA GARCÍA ANSELMO. PCE-1938. Piloto. Voluntario en el ER. Cayó en Stalingrado en 1942.

3945. SERNA MARTÍNEZ ROQUE. Callosa de Segura (Alicante) 1908. En el P. desde 1931 a 1970. Durante la guerra comisario de Brigada y División. En la U.R.S.S. estudió en Planérnaya, voluntario en el ER, cargador, pensionista en Moscú. Falleció en noviembre de 1985.

3946. SERNA QUEROL MANUEL. Cabanal (Valencia). A la U.R.S.S. vino en 1937 en el buque "Cabo de Tarragona". Navegó en el Mar Negro, después trabajó en Kramatorsk, Tashkent, Kokand, Crimea. Ingresó en el P. en 1947. Se repatrió.

3947. SERRÁN DELGADO JOSÉ. Málaga 1916. PCE-1936. Miembro de la CE de la JSU. Obrero en Moscú, voluntario al ER, trabajó con los jóvenes del colectivo de Tbilisi. Casado con Vicneta Sacristán. Salió de la U.R.S.S.

3948. SERRANO CORRECHER ÁNGEL. Madrid 1938. Vino a la U.R.S.S. con sus padres Ángel Serrano y Luisa Correcher. Trabajó de corrector en APN. Se repatrió en 1978.

3949. SERRANO GONZÁLEZ FRANCISCO. Gijón 1930. Krasnovídovo, Najávino, trabajó de servicio en la casa de Solnechnogorsk en 1948 donde se murió.

3950. SERRANO ORGANERO LUIS. Madrid 1905. Vino a la U.R.S.S. en el barco "Inocencio Figaredo". Trabajó en Odessa, internado desde 1941 a 1948, obrero en Simferópol. En el P. desde 1963. Estuvo casado con Petra Díaz Alonso que falleció en 1948 en Karagandá y después se casó con JOSEFA González Zubeldía. Se repatrió en 1970.

3951. SERRANO VALENTÍN ÁNGEL. Madrid 1911. Mecánico. En el P. desde 1936. Durante la guerra jefe de transporte de la II División y del V Cuerpo. En la U.R.S.S. estudió en Planérnaya, voluntario en el ER, mecánico de coches en el garaje del CC. Casado y separado con Luisa Correcher. Expulsado del P. en Cuba en 1971. Se repatrió en Julio de 1978.

3952. SEVAL DÍAZ JOAQUÍN. Gijón 1925. Krasnovídovo, Stalingrado. Según informaciones fue detenido en Sarátov y murió en la cárcel.

3953. SEVAL DÍAZ OTILIA. Gijón 1922. Krasnovídovo, Leningrado, Tashkent, Moscú, obrera en la fábrica de relojes. Casada con Domingo González Yague. Se repatrió.

3954. SEVIL ÁLVAREZ JOSÉ. Madrid 1933. Bolshevo, Instituto de pesca, ingeniero mecánico en Moscú, Praga, Cuba. En el P. desde 1957. Repatriado.

3955. SEVIL ÁLVAREZ RICARDO. Madrid 1934. Casa de Ivánovo, Instituto de la construcción de Moscú, ingeniero en Praga y Cuba. Ingresó en el P. en 1957. Casado con Rosa Prado. Se repatrió desde Cuba en 1977.

3956. SEVIL SEVIL JOSÉ. Abiego (Huesca) 1911. Diferentes ocupaciones. En el P. desde 1931. Desde 1930 en la Asociación de Amigos de la Unión Soviética. Detenido y perseguido. Durante la guerra llegó a Comisario de la 45 División. En la U.R.S.S. estudió en Planernay voluntario en el ER, salió de la U.R.S.S. en 1947 con Margarita Álvarez Jiménez (su mujer). Falleció en Praga.

3957. SEVILLA CHUZA GREGORIO. Bilbao 1924. Casa 12, obrero en Bieloriets y en la fábrica "Hoz y Martillo" de Moscú. Ingresó en el P. en 1946. Se repatrió con su mujer Teodora Fuertes.

3958. SEVILLA CHUZA VICENTE. Bilbao 1927. Tarásovka, Bashkiria, obrero en Moscú, fábrica "Hoz y Martillo", detenido, obrero en la región de Kalinin. Se repatrió.

3959. SEVILLA MEDINA SANTOS. Madrid 1917. Vino a la U.R.S.S. a la escuela de aviación. Trabajó en Gorki, teniente de aviación en la Guerra Patria, técnico mecánico en Gorki. En el P. desde 1948.

3960. SEVILLANO RODRÍGUEZ CARMEN. Valladolid 1927. Óbninskoye, Sarátov, RU de Schólkovo, obrera en Schólkovo. Se repatrió con su esposo Matías Salgado.

3961. SEVILLANO RODRÍGUEZ FERNANDA. Valladolid 1924. Óbninskoye, Sarátov, Tashkent, Moscú, tejedora. Ingresó en el P. el 8 de febrero de 1948. Se repatrió.

3962. SEVILLANO RODRÍGUEZ MARÍA. Valladolid 1930. Óbninskoye, Bolshevo, Instituto de medicina de Moscú, médica en el hospital Pervogradskaya de Moscú. Se repatrió en 1992.

3963. SIERRA SERRANO ADORACIÓN. Baracaldo 1931. Óbninskoye, Bolshevo, Instituto de medicina. Se repatrió con su marido Eustaquio Achaga.

3964. SIERRA SERRANO MAXIMINA. Baracaldo 1927. Óbninskoye, Sarátov, actualmente reside y trabaja en Moscú. Estuvo casada con Luis García Luque y actualmente con Recaredo Yoldi. Se repatrió el 28 de octubre de 1989.

3965. SILVA VEGA ANTÓNIO. Santipone (Sevilla). 1907. Obrero, en el P. desde 1926. Durante la guerra instructor del P. en las Brigadas Internacionales. En la U.R.S.S. trabajó en Kolomná, Kokand, voluntario en el ER, carpintero en la Komintern y en la dirección de Edificios Altos de Moscú, pensionista. Falleció en Moscú del corazón en 1975.

3966. SILVA GONZÁLEZ RAMÓN. La Coruña 1886. Contramaestre en el barco "Cabo San Agustín" en el que vino a la U.R.S.S. Obrero en la producción, sargento mayo en el ER, obrero en el sovjós de Crimea. Falleció en 1963.

3967. SILLERO MARTÍNEZ ÁNGEL. S. Sebastián 1925. Óbninskoye, Pirogóvskaya, RU de Samarcanda, obrero en Tashkent, perito industrial en Vladimir. Ingresó en el P. en 1947. Se repatrió con su mujer Aurora Irigaray.

3968. SILLERO MARTÍNEZ FERNANDO. S. Sebastián 1928. Óbninskoye, Sarátov, técnico y después Instituto de la Construcción de Leningrado, ingeniero en Donetsk.

3969. SILLERO MARTÍNEZ MARÍA TERESA. S. Sebastián 1931. Óbninskoye, Solnechnogorsk, Bolshevo, Instituto de medicina. Se repatrió.

3970. SIMÓN SALVADOR PASTOR JOSEFA. S. Sebastián. 1918. Modista. En el P. desde 1934. Durante la guerra trabajó en el CC. En la U.R.S.S. ama de casa, pensionista por viudez, correcotra en la Editorial "Tiempos Nuevos". Viuda del c. búlgaro Stoyán Minéevich Ivanov (Stepánov)[162]. Se repatrió en 1992.

3971. SIN CHESA CONCEPCIÓN. Estada (Huesca) 1934. Pravda, Sarátov, Bolshevo, Universidad de Moscú (Derecho) , juez de instrucción de Moscú, empleada en el Instituto de América Latina. En el P. desde 1958 a 1970. Actualmente trabaja en la embajada cubana.

3972. SIN CHESA ISMAEL. Estada (Huesca) 1928. Krasnovídovo, Bolshevo, Instituto de cultura física de Moscú, profesor en el técnico químico de Moscú. En el P. desde 1960 a 1970. Falleció en 1990.

3973. SIN PUEYO ISMAEL. Huesca 1905. Mecánico. En el P. desde 1926 a 1970 y en el PCUS desde 1965. Durante la guerra miembro del CP de Huesca y del CR de Aragón (Agitpro). En la U.R.S.S. trabajó en Gorki, voluntario en el ER, estuvo en guerrilleros, condecorado con la Orden Estrella Roja, obrero en el garaje del CC, en Correos Central de Moscú, pensionista. Casado con Asunción Chesa. Falleció en Moscú en 1989.

3974. SOBRADO CARRIÓN CARMEN. Madrid 1938. Obrera en Krivoy Rog y Dniepropetrovsk. En el P. desde 1960. Se repatrió en 1973.

3975. SOBRADO CARRIÓN VICENTE. Madrid 1934. Bolshevo, Instituto de minas de Krivoy Rog, ingeniero en Krivoy Rog, Dniepropetrovsk, casado con Conchita Velasco García. En el P. desde 1962. Se repatrió en 1978.

3976. SOBRADO LÓPEZ JOSÉ. Villapedre (Lugo) 1909. En el P. desde 1936. Durante la guerra comisario de brigada. En la U.R.S.S. trabajó en Kramatorsk, Tashkent, voluntario en el ER, estudió en Nagórnaya, obrero en Crimea, Krivoy Rog, Dniepropetrovsk, pensionista, casado con Juana Carrión. Se repatrió en 1973.

162. Syoyán Mínev. Agente de la Komintern en España en 1931 y en 1937-1939. Sobre su vida y obra véase Stoyán Mínev (Stepánov). *Las causas de la derrota de la República Española. Informe elaborado por… delegado de la Komintern en España (1937-1939)*. Prólogo, traducción y notas de Ángel Luis Encinas Moral. Madrid, Miraguano, 2005.

3977. SOLA TOMÁS MARÍA. Tortosa 1923. Vino a la U.R.S.S. con su marido Santiago Aguado Rodríguez. Ingresó en el P. en 1947. Salió de la U.R.S.S. con su marido. Repatriada.

3978. SOLÉ CLOTET FRANCISCA. Lérida 1914. Modista. Vino a la U.R.S.S. con su marido Alejo Caubet Ferrer. Trabajó en Gorki, Kokand, sovjós Tomak de Crimea, ingresó en el P. en 1947 se fue para Francia en 1947.

3979. SOLAR CAMINO ÁNGELES. Gijón 1924. Krasnovídovo, Stalingrado, Ufá, obrera en la fábrica textil de Izmailovo. En el P. desde 1946. Se encuentra en Cuba. Casada con Ignacio Ormaechea.

3980. SOLER BELAUSTEGUI CARMEN. S. Sebastia´n 1926, Eupatoria, Sarátov, Tbilisi. Obrera en Jimki. Casada con Luciano Entrialgo. Se repatrió.

3981. SOLER BELAUSTEGUI DOLORES. S. Sebastian 1929. Eupatoria, Sarátov. Se repatrió.

3982. SOLER FERRER GUSTODIO. Aleira (Valencia) 1915. En la JC desde 1933 y en el P. desde 1935. Durante la guerra comisario de batallón. En la U.R.S.S. trabajó en Rostov, Ordzhonikidze, voluntario en el ER, trabajó en Crimea y después en Gorki. Se repatrió.

3983. SOLER BERNABÉ ROGELIO. Sabadell 1911. En el P. desde 1934. Durante la guerra secretario general del Radio Sabadell, comisario político del CRIM de Barcelona, responsable del PSU en la zona Centro Sur de Madrid. En la U.R.S.S. trabajó en Kramatorsk, voluntario en el ER, cayó en guerrilleros en el Cáucaso en enero de 1943.

3984. SOLER GILABERT ALEJANDRA. Valencia 1913. Profesora de historia. En el P. desde 1935, secretaria femenina del CP de Valencia. En la U.R.S.S. maestra en la casa 12, profesora de español en la Escuela Diplomática superior. Casada con Arnaldo Azzati. Se repatrió en 1971.

3985. SOLER MIGUEL ÁNGELES. 1919. Viuda del c. Checa. Trabajó en el aparato del CC. Se fue para Méjico.

3986. SOLERO SORIANO CARMEN. Valencia 1915. Maestra nacional. En el P. desde 1931. Trabajó en Pravda, Kúybyshev, Kukus, traductora en la revista Li-

teratura Soviética, profesora de español en el Instituto de Relaciones Exteriores, empleada en la Federación Democrática de Mujeres y en la editorial Novedades de Moscú. Viuda de Peregrin Pérez Galarza. Se repatrió en 1971.

3987. SOLIVA VIDAL RAMÓN. Torre de Capdella (Lérida) 1912. Electricista. En el P. desde 1936. Durante la guerra llegó a jefe de la 45 División. En la U.R.S.S. estudió en la Academia Frunze, empleado en la empresa Gossielectro, especialista en Cuba. Falleció en Barcelona en marzo de 1973. Estaba casado con Roset Gasa.

3988. SOROPENA GARCÍA JESÚS. Bilbao 1925. Casa 12, Stalingrado, Ufá, obrero en Moscú, Universidad de Moscú (derecho), abogado, redactor-jefe en Radio Moscú. En el P. desde 1946 y del PCUS desde 1965. Casado con Celestina Marinero. Se repatrió en 1977.

3989. SOTO CAMPILLO MANUEL. Lérida 1902. Mecánico. En el P. desde 1936. Durante la guerra responsabel del transporte del cuartel Voroshilov. En la U.R.S.S. trabajó en M tischi, Kokand, voluntario en el ER, obrero en el sovjós Bódroye de Moscú. Casado con Pilar Vitales Gistán. Salió de la U.R.S.S.

3990. SOTO RODRÍGUEZ ÁNGEL. León 1923. Leningrado, Eupatoria, Najávino. Trabajó en una escuela del PCUS en Najávino. Falleció en 1982.

3991. SOTO PALACIOS EUGENIO. Portugalete 1927. Kaluga, Ufá, Moscú, escuela de marina de Leningrado. Se repatrió con su mujer Inocencia Toribios.

3992. SOTOCA BELMONTE DULCINIO. Madrid 1900. Sastre. En el P. desde 1938 hasta 1970. Durante la guerra secretario del Sindicato provincial del Vestido y consejero Municipal del Ayuntamiento de Madrid. En la U.R.S.S. trabajó en Kramatorsk, voluntario en el ER, estudió en Nagórnaya, sastre en la casa Central de Modelos de Moscú, pensionista. Falleció en Moscú en 1976.

3993. SOUZA VILLA MERCEDES. Se fue para Méjico en 1947. Fue la esposa de Escobio.

3994. SUÁREZ ALONSO AURELIO. Sestao 1926. Járkov, Stalingrado, Ufá, Moscú, técnico de oxígeno de Moscú, tecnólogo en Kazán y Moscú. Falleció en agosto de 1979.

3995. SUÁREZ ALONSO TOMÁS. Bilbao 1923. Járkov, escuela de pilotos, piloto en el ER. Instituto Ferroviario de Minsk. Actualmente ingeniero tecnólogo en Gomel. En el P. desde 1953 (fecha de ingreso en el PCUS).

3996. SUÁREZ ÁLVAREZ AGUSTÍN. Laviana 1925. Pravda, obrero en la fábrica 43. Murió de un ataque cardíaco en 1946.

3997. SUÁREZ FERNÁNDEZ CANDIDA. Gijón 1913. Modista. Trabajó en las casas de niños 3 y 4, ama de casa, correctora en [la revista] *Literatura Soviética*. Casada con Ángel Román García. En el P. desde 1967 a 1970.

3998. SUÁREZ FLORES JOSEFINA. Gijón 1926. Krasnovídovo, Stalingrado, laborante en la fábrica "Hoz y Martillo" de Moscú. Se repatrió con su marido Leonardo González Monasterio.

3999. SUÁREZ GARCÍA MARÍA. Sotrondio 1929. Krasnovídovo, Bolshevo, Instituto de Finanzas, economista en Kíev. Se repatrió.

4000. SUÁREZ GARCÍA ROSITA. Sotrondio 1930. Krasnovídovo, Solnechnogorsk, Bolshevo, Instituto de pedagogía. Se repatrió.

4001. SUÁREZ GARCÍA SALVADOR. Sotrondio 1926. Krasnovídovo, Stalingrado, Ufá, Instituto de Aviación, ingeniero en Kaluga. En el P. desde 1949 y en el PCUS desde 1956. Se repatrió en 1973.

4002. SUÁREZ GONZÁLEZ FERNANDO. Gijón 1930. Púshkino, Mólotovsk, Tarásovka, RU de Liublinó, obrero en la fábrica electromecánica de Liublinó. Moscú.

4003. SUÁREZ GRANA ANTÓNIO. Asturias 1924. Krasnovídovo, Pirogóvskaya, RU de Leningrado, voluntario al frente, desaparecido.

4004. SUÁREZ GRANA JOSÉ. 1925. Krasnovídovo, Pirogóvskaya, Óbninskoye, RU de Sarátov, obrero en Tbilisi y Moscú, fábrica Boriets. Se repatrió.

4005. SUÁREZ NATOLI JUAN. Trubia 1923. Pravda, Samarcanda, técnico de pintura, dibujante en el taller de pintura Feodóskino. Se repatrió.

4006. SUÁREZ NATOLI MARGARITA. Oviedo 1930. Pravda, Bolshevo. Se marchó para Chile en 1947.

4007. SUÁREZ NATOLI MERI. Maestra en Pravda. Se fue para Chile en 1947

4008. SUÁREZ ORDÓÑEZ DARIO. Turón 1925. Leningrado, obrero maestro de reparación de máquinas textiles en el combinado textil de Tbilisi. En el P. desde 1960. Falleció en marzo de 1985.

4009. SUÁREZ GARCÍA MÓNICA. Gijón 1926. Krasnovídovo, RU de Ufá y Oréjovo. Técnico de carreteras, contable en la estación Zelenchuk, territorio de Stávropol, empleada en Leningrado.

4010. SUÁREZ ROSADO BENJAMÍN. Langreo 1931. Tarásovka, Eupatoria, RU de Túshino, fábrica Lijachov, en 1960 residía en la aldea Yásnaya Poliana, región de Riazán.

4011. SUÁREZ ROSADO MARCELINO. Langreo 1930. Moscú, Tarásovka, obrero en fábrica mecánica Nº 1 de Sérpujov, en Podolsk y Moscú. No aparece por ninguna parte según las Milicias.

4012. SUÁREZ SÁNCHEZ LAUREANO. Oviedo 1931. Pravda, Tarásovka, obrero en Moscú y Dniepropetrovsk. Se repatrió. Falleció en 1987.

4013. SUÁREZ SÁNCHEZ ROSARIO. Gijón 1930. Leningrado, RU de Schólkovo. Se repatrió.

4014. SUÁREZ SUÁREZ JOSÉ LUIS. Oviedo 1923. Pravda, RU de Leningrado, voluntario al frente, cayó prisionero y enviado a España.

4015. SUÁREZ TORRE ESTHER. Ciaño (Asturias) 1927. Leningrado, Cheliábinsk, Cherkízovo, Instituto de Medicina. Casada con Fernando Rueda. En el P. desde 1948 a 1970. Médica en Moscú. Se repatrió.

4016. SUÁREZ TORRE EMMA. Ciaño 1929. Leningrado, Cheliábinsk, Instituto Pedagógico de Moscú, profesora de geografía en Kimri y Moscú. Casada con Juan Sellán. En el P. desde 1961 (fecha de ingreso en el PCUS) hasta 1970. Se repatrió en 1991.

4017. SUÁREZ TORRE IGNACIO. Ciaño (Asturias) 1930. Leningrado, Bolshevo, Instituto Ferroviario. Se repatrió con su mujer Juanita Santos Rasines.

4018. SUÁREZ TORRE LUCÍA. Ciaño 1933. Se repatrió.

4019. SUÁREZ TORRE LUISA. Ciaño 1925. Leningrado, Kíev, Instituto de medicina, médica y directora de policlínica en la ciudad de Kimri (región de Kalinin). Miembro del PCUS desde 1954. Falleció en 1995 en Kalinin.

4020. TAGUEÑA LACORTE MANUEL. Madrid 1913. Miembro del P. desde 1936 y de las JC desde 1932, teniente coronel del Ejército Republicano. Casado con Carmen Parga Parada, Academia Frunze. Se fue para Méjico. [En 1937 mandó la tercera División en el frente de la Sierra de Madrid. En la batalla del Ebro estuvo al frente del XV Cuerpo de Ejército, bajo el mando de Modesto. En 1946 partió a Yugoslavia, donde fue asesor del Ejército de Tito. En 1948 se trasladó a Brno (Checoslovaquia), donde estudió medicina e hizo una brillante carrera científica. Falleció en Méjico en 1971. Nota del autor].

4021. TALÓN MARZO VICENTE. Valencia 1913. En el P. desde 1936 a 1970. Durante la guerra ayudante del Jefe de la 8ª División. En la U.R.S.S. trabajó de maestro en la casa de Pravda y Leningrado, Ufá, voluntario en el ER, traductor en el Instituto 205, profesor en el Instituto de Comercio Exterior, traductor en TASS. Casado con María Martínez Barbero. Se repatrió en 1991.

4022. TAMAYO ÁLVAREZ ANTÓNIO. Bilbao 1927. Kíev, Óbninskoye, RU de Sarátov y Krasnovídovo, fábrica 45, detenido. Se marchó para España junto con los prisioneros de la División Azul el 26 de marzo de 1954.

4023. TAMAYO ÁLVAREZ AURORA. Bilbao 1929. Óbninskoye, Eupatoria, Rostov, Se repatrió.

4024. TAMAYO ÁLVAREZ TERESA. Bilbao 1932. Óbninskoye, Eupatoria, RU Oréjovo, maestro de costura en Rostov. Murió de tuberculosis en 1959 en Rostov.

4025. TARANCÓN RODRÍGUEZ JOAQUINA. Madrid 1915. Mecanógrafa. En el P. desde 1936. Trabajó en el Ministerio de guerra. En la U.R.S.S. trabajó en Kramatorsk, Tashkent, Crimea, Radio Moscú. Estuvo casada con Pascual Fernández Vázquez (desaparecido en la Guerra Patria) y después con José Bobadilla Hernández. Se repatrió.

4026. TARÍN MARTÍNEZ JULIO. Buñol (Valencia) 1902. Miembro del P. desde 1920 y de las JS desde 1917. Durante la guerra miembro del CP de Valencia.

En la U.R.S.S. trabajó en Rostov, voluntario en el ER, obrero en Moscú, pensionista. Se repatrió en 1968.

4027. TAPIA ZAPIRÁIN JOSÉ. Bilbao 1925. Leningrado, Óbninskoye, Tarásovka, Solnechnogorsk, obrero en Moscú. Falleció en Moscú en 1986.

4028. TARRAZAGA PATÓN BASILIO. Madrid 1928. Pravda, RU de Sarátov, Krasnogorsk, Escuela de Dibujo de Moscú. Se repatrió.

4029. TARRAZAGA PATON FRANCISCO. Madrid 1930. Pravda, Sarátov, Bolshevo, obrero en la fábrica de cuero Thelman, detenido, obrero en Izium (Járkov). Se repatrió con su mujer Ángelita Baudón.

4030. TASCÓN SOTO ARSENIO. León 1930. Krasnovídovo, Stalingrado, Ufá, Solnechnogorsk, técnico de carreteras, Instituto de Automóvilies, ingeniero en Moscú. En el P. desde 1961 a 1970.

4031. TEJEDOR GOÑI ASCENSIÓN. S. Sebastián 1925. Odessa, Sarátov, Tbilisi, obrera en Jimki. Se repatrió con su marido José Isturiz Fernández.

4032. TEJEDOR MONTES ÁNGEL. Gijón 1930. Pushkin, Tundrija (Barnaul), Solnechnogorsk, RU de Liublinó, obrero en Moscú. En el P. desde 1962. Se repatrió en 1992.

4033. TEJEDOR MONTES RAMÓN. Gijón 1928. Leningrado, Krasnovídovo, Birsk, técnico de carreteras de Moscú. Ingresó en el P. en 1946. Se repatrió.

4034. TEJERO ALMENDROS FRANCISCO. Villacaños (Toledo) 1920. Vino a la U.R.S.S. con la División Azul. Internado, obrero en Jersón. Se repatrió en 1977.

4035. TELECHEA LAMA IGNACIO. Bilbao 1926. Járkov, Meleus, empleado en Samarcanda y Nukus (Uzbeskistán). Estuvo casado con Emilia Falcón.

4036. TELECHEA LAMA JOSÉ MARÍA. Bilbao 1931. Pravda, RU Noguinsk y Túshino. Obrero en Kuntshevo, detenido, obrero en Zaporozhie. Se repatrió.

4037. TELECHEZ LAMA MIGUEL. Bilbao 1927. Járkov, Meleus, obrero de la fábrica "Hoz y Martillo". Se repatrió con su mujer Dolores Dominguez.

4038. TERESA ARRIZABALAGA LEOPOLDO. Bilbao 1925. Eupatoria, obrero en Sarátov y en Tbilisi. En Odessa intentó escaparse en un barco americano. No se conocen más datos de él. Se repatrió.

4039. TERUEL LÓPEZ NICOLÁS. Santander 1924. Vino a la U.R.S.S. con la División Azul y se evadió. Obrero en Krasnodar. En el P. desde 1966. Se repatrió el 4 de septiembre de 1996.

4040. TERRADA DELGADO CARMEN. Cádiz 1907. Trabajó en Kramatorsk, Tashkent, Crimea, Krivoy Rog. Esposa de Víctor Gómez Serrano. Se repatrió en 1981.

4041. TERREDILLOS GONZÁLEZ HILARIO. Oviedo 1926. Pravda, Samarcanda, Cheliábinsk, Instituto de aviación. Ingeniero en Dniepropetrovsk. Ingresó en el P. en 1946. Se repatrió con su mujer Alvarina Rodríguez Canga.

4042. TERRÓN JARILLO JOSÉ. Castilblanco (Sevilla) 1915. En el P. desde 1932. Comisario de compañía y brigada. En la U.R.S.S. trabajó en M tishi, Kokand, voluntario en el ER, obrero en el garaje del CC y en otras empresas de Moscú, inválido, pensionista. Falleció.

4043. TERRÓN PRIETO MARINA. 1925. Murió en Tbilisi de tuberculosis el 15 de septiembre de 1942.

4044. TOMÁS LENCINA DIEGO. Murcia 1919. En las JC desde 1936 y en el P. desde 1937. Vino a la U.R.S.S. a la escuela de aviación. Trabajo en Rostov, Ordzhonikidze, voluntario en el ER, chófer en Crimea y empleado en el CC de los Sindicatos de Moscú. Se repatrió.

4045. TOMÁS ROMERO ANTÓNIA. Murcia 1882. Madre de Jesús Hernández. Trabajó en Osh, Tbilisi. Se repatrió.

4046. TOMÁS ROSA ISABEL. Barcelona 1915. En el P. desde 1937. En la U.R.S.S. trabajó en Mónino, Kokand, Crimea, Moscú, pensionista, inválida. Casada con Manuel del Caso. Se repatrió en 1970.

4047. TORCUATO ALONSO RAFAEL. Motril (Granada) 1918. Vino a la UR.S.S. con la División Azul. Internado. Obrero en Andizahn y Zaporzhie. En el P. desde 1937. Falleció en 1980.

4048. TORDESILLAS SÁNCHEZ ILDA. Madrid 1919. Bordadora. Esposa de Caye-

tano Gijón, caído en la Guerra Patria en guerrilleros. Trabajó en Rostov Aktiubinsk, Crimea, Krivoy Rog. Muy enferma se colgó en Krivoy Rog en 1961

4049. TORIBIO SUÁREZ ÁNGEL. Burgos 1930. Pravda, Sarátov, RU, Noguinsk, obrero en la fábrica Boriets, y en la fábrica de óptica de Izium (Járkov). Se repatrió.

4050. TORIBIO SUÁREZ AQUILINO. Pravda, murió en Kukus en 1944

4051. TORIBIOS RUIZ INOCENCIA. Gijón 1926. Leningrado, Járkov, enfermera en Púshkino. Se repatrió con su marido Eugenio Soto Palacios.

4052. TORIBIOS RUIZ ROSARIO. Palencia 1915. Educadora en la casa de Leningrado, obrera en Tbilisi. Casada con Nevreda López Manuel. Se repatrió.

4053. TORO SAN ROMÁN ALBERTO. Bilbao 1928. Moscú, técnico y después Instituto fluvial de Gorki, ingeniero-tecnólogo e la fábrica "Peplojod" de Gorki. Desde 1967 en Cuba.

4054. TORO SAN ROMÁN EMILIA. Bilbao 1925. Kíev, Stalingrado, Eupatoria, técnico de costura de Kosino, maestra de taller en Moscú, inválida. Casada con Ignacio Ruano. En el P. desde 1961 a 1970.

4055. TORDESILLAS ARANDA RAMÓN. 1912. PCE-1936. Estuvo en las MAOC. En la U.R.S.S. trabajó en Járkov, Stalingrado, voluntario en el ER, teniente de paracaidismo, cayó en la retaguardia enemiga.

4056. TORREIRA LANDAJO CONCHITA. Bilbao 1928. Odessa, Sarátov, técnico de medicina de Sérpujov, enfermera en Kúntsevo. Se repatrió.

4057. TORRES GÓMEZ ADOLFO. Santa Cruz (Almería) 1917. Vino a la U.R.S.S. a la escuela de aviación de Kirovabad. Trabajó en Járkov, piloto de la Guerra Patria, condecorado con la Orden Estrella Roja, delineante en Gorki y Zaporozhie, en el P. desde 1962. Se repatrió en 1993.

4058. TORRES POZUELO JOSÉ LUIS. Sama 1932. Krasnovídovo, Stalingrado, Solnechnogorsk, terminó la Universidad de Kíev (Historia), empleado en esta ciudad.

4059. TORRES LINARES DOLORES. Baracaldo 1926. Óbninskoye, RU Sarátov, obrera en Tbilisi, Jimki. Se repatrió.

4060. TORRES LINARES PABLO. Baracaldo 1929. Óbninskoye, Kubishev, RU de Ufá, obrero en Moscú. Se repatrió con su mujer Areta Amenabar.

4061. TORRES MONTERRUBIO CARMEN. Gerona 1915. En la U.R.S.S. trabajó en Járkov, Stalingrado, Tashkent, Crimea y Dniepropetrovsk. Viuda de José García Monterrubio (caído en la Guerra Patria) casada con Francisco Dominguez Rosado. En el P. desde 1956 a 1970.

4062. TORRES VINUESA ANTÓNIO. Ciudad Real 1917. Vino a la U.R.S.S. en 1945. Procedente de Alemania, obrero en Simferópol. Casado con Margarita Ribaudi. En el P. desde 1950. Se repatrió en 1975.

4063. TORRIJOS ADALIA LUIS. Algorta 1927. Jersón, Piatigorsk, obrero en Barnaul, detenido, obrero en Magadán, Lugansk. En el P. desde 1964.

4064. TORRIJOS MARTÍN ANDRÉS. Toledo 1887. Miembro del P. desde 1936. Trabajó en Schólkovo y en Moscú de sombrerero. Murió en Moscú el 20 de agosto de 1955. Estaba casado con Carmen Pimentel.

4065. TORRIJOS PIMENTEL TRINIDAD. Madrid 1916. En el P. desde 1934 y en la JC desde 1933. Miembro de la CE de la JSU. En la U.R.S.S. estudió en Planérnaya. Casada con Víctor Velasco. Salió de la U.R.S.S. Se casó de nuevo con José Barcena, con el que vino a jubilarse a Moscú en 1972. Se repatrió en 1977.

4066. TORTOSA COSTA JUAN. Cartagena 1925. Vino a la U.R.S.S. con la División Azul. Internado, obrero en Odessa. En el P. desde 1960 a 1970. Falleció en 1992.

4067. TOURNE CAMPILLO JAVIER. Madrid 1929. Óbninskoye, RU de Sarátov y Krasnogorsk. Se marchó para Méjico en 1947.

4068. TOURNE CAMPILLO MANUEL. Madrid 1925. Óbninskoye, Samarcanda, Moscú. Academia Timiriázev. Se marchó para Méjico en 1947.

4069. TOUS GUIJARRO RITA. Barcelona 1928. Pravda, Kúybyshev, Krasnovídovo. RU de Ufá, obrera en la fábrica Boriets de Moscú. Se repatrió con su marido Adriando Utrilla Díaz.

4070. TRÍAS GUARDIOLA RAMONA. Barcelona 1906. Camisera. En el PSU desde 1937. En la U.R.S.S. trabajó en Monino, Kokand en la casa de niños de

Ivánovo, Moscú. Viuda del c. José Fusimaña y después casada con Francisco Sánchez García, con el que se repatrió en 1957.

4071. TRIGO REY JOSÉ. Villa Juan (Pontevedra) 1897. Marinero mercante, vino a la U.R.S.S. en el barco San Agustín. Trabajó en Odessa, Kramatorsk, Tashkent, voluntario en el ER, obrero en Tashkent, Crimea, Simferópol. Ingresó en el P. en 1947. Falleció en Simferópol en 1967.

4072. TRILLO DÍAZ AMADEO. Jaén 1916. Mecánico. A la U.R.S.S. vino a la escuela de pilotos. Durante la Guerra Patria teniente piloto, condecorado con la Estrella Roja, mecánico en Engels (región de Sarátov). Se repatrió.

4073. TRILLO CANEDA ROGELIO. Corcubión (La Coruña) 1907. Marinero. En el P. desde 1934. Vino a la U.R.S.S. en el barco Inocencio Figaredo. En la U.R.S.S. trabajó en Odessa, Tuapse, Krasnovods, Poblodar, sovjós Feodosiski (Crimea), Dniepropetrovsk, pensionista. Casado con Juan Maestre. Se repatrió en 1970.

4074. TRIVIANO SÁIZ ELOY. Bilbao 1928. Pravda, Sarátov. Murió en Solnechnogorsk en 1945 del corazón.

4075. TRUEBA CALVO AGUSTÍN. Santander 1923. Miembro de la JSU desde 1937. Vino a la U.R.S.S. como pariente de un emigrado político Escobio en 1939. Trabajó en Rostokino, estudió idiomas extranjeros. Se repatrió.

4076. TUERO CAMPO ADELA. Oviedo 1925. Pravda, Leningrado, obrera textil en Tbilisi y en Moscú, de nuevo Tbilisi. Se repatrió.

4077. TUERO CAMPO MERCEDES. Gijón 1930. Pravda, Sarátov, Tarásovka, RU de Krasnogorsk, obrera en Izium (Járkov). Murió en el año 1970 en Moscú.

4078. TUERO CAMPO JUAN. Gijón 1928. Pravda, Sarátov, RU de Bielorietsk, obrero en una fábrica experimental de Perlovka. Se repatrió en 1987.

4079. TUERO CAMPO JOSÉ. Gijón 1926. Pravda, Sarátov, Instituto de Comunicaciones, ingeniero de Leningrado. Se repatrió en 1983.

4080. TUEROS TRUEBA ANTÓNIO. Somorrostro 1927. Óbninskoye, Planérnaya, Kaluga, Sarátov, obrero en Moscú, tecnólogo en Kíev. Se repatrió en diciembre de 1981.

4081. TUEROS TRUEBA ESTHER. Bilbao 1929. Óbninskoye, Solnechnogorsk, Universidad de Moscú, maestra en Kíev. Casada con César Canga Díaz. Se repatrió.

4082. TUÑÓN DE LARA ALBERTO JOSÉ. Almería 1915. Abogado. En el JS desde 1931 y en el P. desde 1936. Durante la guerra se fue para Méjico con su mujer Asunción Roy en 1957.

4083. TUÑÓN REVUELTA FRANCISCO. Palencia 1922. Vino a la U.R.S.S. con la División Azul, internado, obrero en la fábrica "Hoz y Martillo" de Járkov. En el P. desde 1959 a 1978.

4084. TUYA RODRÍGUEZ BALBINA. Gijón. Pravda, Sarátov, obrera textil en Tbilisi y en Dmitrov (región de Moscú). Se repatrió.

4085. TUYA RODRÍGUEZ EMILIO. Gijón 1926. Krasnovídovo, Bolshevo, Instituto de Medicina, cirujano en Dniepropetrovsk. Casado con Conchita Seoane. Se repatrió.

4086. UBIERNA BERRUERO JOAQUÍN. Rentería 1922. Óbninskoye, Leningrado, voluntario en el frente, cayó prisionero y enviado a España. Regresó a la U.R.S.S. en 1946 y fue detenido. Se repatrió.

4087. UCETA PALACIOS MANUEL. Fuentevaqueros (Granada) 1918. Vino a la U.R.S.S. de Alemania en 1945. Internado. Obrero en Crimea, panadero en Górlovka, región de Donesk. En el P. desde 1966. Falleció en marzo de 1986.

4088. UGALDE ORRADRE JOSÉ. S. Sebastián 1923. Odessa, Sarátov. Trabajó en Tbilisi. Se marchó para Venezuela en diciembre de 1945.

4089. ULIBARRI RAMOS AGUSTÍN. Bilbao 1929. Óbninskoye, Solnechnogorsk, RU Liublinó, obrero en Tula, chófer en una empresa de transportes en Briansk.

4090. ULIBARRI RAMOS SEVERINO. Bilbao 1926. Obniniskoye, Kúybyshev, Krasnovídovo, RU Ufá, obrero en Moscú. Se repatrió.

4091. UNANUE ABALOS CARMEN. S. Sebastián 1929. Bolshevo, Universidad de Moscú (geografía) empleada en la fábrica de hormigón aramado en Zavoluhie (región de Gorki). Se repatrió.

4092. UNANUE ÁBALOS VICTORIA. S. Sebastián 1929. Eupatoria, RU de Nóvaya, obrera en Riazán. Se repatrió.

4093. UNGRÍA GONZÁLEZ DOMINGO. 1902. PCE-1924. Durante la guerra jefe de cuerpo de guerrilleros. En la U.R.S.S. trabajó en Járkov, jefe de unidad en guerrilleros, condecorado con la Bandera Roja. Salió de la U.R.S.S.

4094. URDANGARAY ÁLVAREZ ALFONSO. 1913. Miembro del P. desde 1924. Estuvo trabajando en la casa de Járkov, de educador. Falleció en Osh (Kirguisia) de apendicitis en 1942.

4095. UNDIANO SANTA CRUZ ENRIQUE. Bilbao 1924. Óbninskoye, Sarátov, Instituto de Carreteras, ingeniero en Perlovska y en la empresa "Dormostproyecto". Se repatrió.

4096. UNZUETA GARCÍA ARMANDO. Eibar 1931. Pravda, Bolshevo, Instituto de la Construcción, ingeniero civil en Moscú. Se repatrió.

4097. UNZUETA GARCÍA JUANA. Eibar 1924. Pravda, Sarátov, Escuela política miembro del P. desde 1947, obrera en Jimki, casada con Manuel Ruiz Aro. Se repatrió.

4098. URALDE RUIZ ARSENIO. Guadalajara 1925. Járkov, Kíev, Stalingrado, Moscú, murió de tuberculosis en Riga en 1949.

4099. URALDE RUIZ EDILBERTO. Guadalajara 1927. Járkov, Stalingrado, RU de Bielorrietsk, detenido, buzo en la construcción de Bratsk, fundidor en Dniepropetrovsk, en el P. desde 1963.

4100. URALDE RUIZ LUIS. Bilbao 1929. Járkov, StaliIngrado, obrero en Moscú. Instituto de Geología. Se repatrió en 1970.

4101. URBIETA GONZÁLEZ MARÍA ÁNGELES. Sestao 1930. Jersón. Trabajó en la fábrica de cuero "Thelman". Actualmente trabaja y reside en Moscú.

4102. URÍA MURUETA SUSANA. Bilbao 1928. Planérnaya, Ufá, Solnechnogorsk, Instituto de medicina, médica en Bologda, Konakovo y Kalinin. En el P. desde 1966.

4103. URIBARRI GUISASOLA ABEL. Barcelona 1930. Óbninskoye, Sarátov, Solnechnogorsk, RU de la fábrica Thelman, detenido, actualmente en Kíev.

4104. URIBARRI GUISASOLA ARACELI. Baracaldo 1926. Odessa, Sarátov, Tbilisi, JImki. Casada con Jesús Mendía Otegui. Se repatrió.

4105. URIBE ECHEVARRÍA EDUARDO. S. Sebastián 1924. Eupatoria, RU Sarátov, empleado. Murió del corazón en 1957, en Balashija (región de Moscú). Estaba casado con Clara Martínez Álvarez.

4106. URIBE EGUÍA JOSÉ. Eibar 1925. Odessa, Sarátov, obrero en Tbilisi y en Moscú, técnico de soldadura, perito en Moscú. Ingresó en el P. en 1947. Casado con María López Asa. Se repatrió.

4107. URIBE GALDEANO ANTÓNIO. Baracaldo 1920. Vino a la U.R.S.S. en 1939. Trabajó en Rostov, estudió en la escuela de aviación. Durante la Guerra Patria luchó en Vorónezhh, Kursk, Ucrania. Derribó 6 aviones alemanes, condecorado con las órdenes Guerra Patria y Estrella Roja. Cayó en un combate en la batalla sobre el rïo Dniepr el 15 de diciembre de 1943.

4108. URIBE DEL BARCO PILAR. Cuenca 1917. Vino a la U.R.S.S. con sus familiares en 1939. Maestra en Járkov, Stalingrado, Meleus (Bashkiria), empleada en el Instituto 205, en el Instituto de Lenguas, en la Editorial Progreso. Casada con José Falcón, en el P. desde 1960 a 1970. Se repatrió en agosto de 1980.

4109. URIBES DEL BARCO VENANCIO. Valencia 1921. Estudiante. Durante la guerra alumno-piloto. Estudiante en Samarcanda, voluntario en el ER, corrector en [la revista] *Literatura Soviética*. Universidad de Moscú (Historia), empleado en la Biblioteca Lenin, traductor en Moscú, Praga, Editorial Progreso. En el P. desde 1938 a 1970 y del PCUS desde 1964. Estuvo casado con Clara Rosen. Se repatrió en octubre de 1977.

4110. URIBES SÁNCHEZ ESTHER. Valencia 1935. Vino a la U.R.S.S. en 1939 con sus padres, Universidad de Moscú (Historia), empleada en Rumania, Moscú. En el P. desde 1964.

4111. URIEN SANTAMARÍA EUGENIA. Baracaldo 1924. Eupatoria, RU Sarátov, obrera en Tbilisi y en la fábrica 456 de Jimki.

4112. URIEN SANTAMARÍA FRANCISCO. Baracaldo 1931. Eupatoria, Tarásovka, RU Liublinó, obrero en la fábrica 456 de Jimki. Murió atropellado por un tren en Jimki en 1956.

4113. URÍZAR ZARANDONA DIONISIA. Bilbao 1926. Krasnovídovo, RU de Stalingrado y Ufá, obrera en la fábrica Oréjovo. Murió de tuberculosis en 1948 en Oréjovo.

4114. URÍZAR ZARANDONA SANTA. Bilbao 1924. Krasnovídovo, obrera en la fábrica Burevestnik de Leningrado, en Tbilisi. Se repatrió con su marido Onésimo Alarma.

4115. URONDO EZCURRECHEA CARMEN. S. Sebastián 1923. Óbninskoye, Sarátov, Instituto Ferroviario, economista en Moscú. Ingresó en el P. en 1946. Salió de la U.R.S.S. con su marido Fernando Claudin.

4116. URONDO EZCURRECHEA ESTHER. S. Sebastián 1927. Óbninskoye, Sarátov, Moscú, Instituto de Finanzas. Se marchó para Chile en 1947.

4117. URONDO EZCURRECHEA MAITE. S. Sebastián 1928. Óbninskoye, Bolshevo. Se marchó para Chile en 1947.

4118. URONDO EZCURRECHEA MARÍA LUISA. S. Sebastián 1925. Óbninskoye, Moscú, Samarcanda, Academia Timiriázev. Ingresó en el P. en 1947. Se repatrió con su marido Miguel San Vicente.

4119. URQUÍA MARTÍNEZ CARMEN. Madrid 1932. Óbninskoye, Bolshevo, Universidad de Moscú. Se repatrió.

4120. URQUÍA MARTÍNEZ VICENTE. Madrid 1930. Óbninskoye, Bolshevo, Instituto de la construcción, ingeniero en la construcción en Vilnius. Se repatrió.

4121. URQUIJO AMUCHATEGUI JUAN. Bilbao 1931. Járkov, Solnechnogorsk, obrero en Moscú, casado con Olga Fonseca. Se repatrió.

4122. URQUIJO AMUCHATEGUI VISITACIÓN. Bilbao 1928. Járkov, Solnechnogorsk, universidad de Moscú, empleada en Divnogorsk y Moscú. Casada con Lenin García. Se repatrió en 1977.

4123. URRACO ECHEVARRÍA PILAR. S. Sebastián 1928. Járkov, Stalingrado, Moscú, Instituto de Medicina, médica en Moscú. Casada con Agustín Gómez Pagola. Se repatrió en 1980.

4124. URRACO ECHEVARRÍA RICARDO. S. Sebastián 1925. Odessa, obrero

en Leningrado, voluntario al ER, obrero en Kúybyshev, Ufá, Bielorrusia, Rubtsovsk, Odessa. Miembro del PCUS desde 1966.

4125. URTEAGA BARANDIARÁN FRANCISCA. S. Sebastián 1915. Costurera empleada en la casa de niños de Járkov, obrera en Stalingrado, Ufá, Kokand, Crimea y en Kíev. Se repatrió con su marido José Arraez Garrido.

4126. URTEAGA BARANDIARAN IGNACIA. S. Sebastián 1916. Vino a la U.R.S.S. de educadora. Trabajó en la casa de Járkov, Stalingrado, Ufá, Samarcanda, Járkov. En el P. desde 1963 a 1970.

4127. URTUETA MATILLA CONSUELO. Bilbao 1927. Odessa, Sarátov, obrera en Moscú, empleada en el Instituto de Pediatría. Casada con José Luis Antolín. En el P. desde 1948. Se repatrió en 1989.

4128. URTUETA MATILLA NIEVES. Bilbao 1929. Odessa, Sarátov, obrera en Sérpujov y Schólkovo. Casada con Manuel Balsa Vernera. Se repatrió.

4129. URUZETA PILAR. Falleció en Kokand de tuberculosis en 1942.

4130. USATORRE ROYO MARCELINO. Bilbao 1902. Miembro del P. desde 1936. Durante la guerra jefe de la 122 Brigada Mixta y de la 27 División. Academia militar "Frunze", teniente coronel, mecánico en la fábrica Lijachov. Murió en 1966 en Moscú, estaba casado con María Cánovas.

4131. No figuran datos.

4132. UTRILLA DÍAZ ADRIAN. Baracaldo 1929. Eupatoria, Sarátov, RU de Krasnogorsk, obrero de la fábrica Boriets, casado con Rita Tous Guijarro. Se repatrió.

4133. UTRILLA DÍAZ MARIANO. Baracaldo 1927. Eupatoria, Sarátov, Moscú, casado con Julia Isturiz Fernández. Se repatrió.

4134. USTARROZ CALONGE BENITO. 1921. PSCU-38. Alumno piloto en Járkov, voluntario en el ER, cayó cerca de Leningrado en campo enemigo en octubre de 1942. Estaba condecorado con las órdenes Guerra Patria 1er grado y Medalla del Valor.

4135. VAL MUÑIZ DELFIN. León 1925. Krasnovídovo, Stalingrado, Birsk, Moscú. Instituto de la Construcción, ingeniero en Dmitrov, casado con Amor Montes. Ingresó en el PCUS en 1954. Se repatrió en 1975.

4136. VALCALCER MARTÍNEZ JOSÉ LUIS. Bilbao 1905. En el P. desde 1936-70. Durante la guerra instructor del P. en Almería y en la Comisión de organización del CC. En la U.R.S.S. trabajó en Rostov, voluntario en el ER, obrero en la fábrica 30 y en la de Lijachov, pensionista en Moscú. Falleció el 27 de mayo de 1991.

4137. VALDEPERAS EGUI JUAN. 1907. PCE-31. Comisario de brigada. Trabajó en Rostov, Ordzhonikidze, voluntario en el ER. Casado con Juana Maestre. Cayó en guerrilleros.

4138. VALDÉS CUESTA JOSÉ MARÍA. Lugones 1924. Kaluga, Leninsk, Ufá-RU, obrero en Moscú. Estuvo casado con Margarita García García. Murió de tuberculosis en Moscú en 1949.

4139. VALDÉS GARCÍA JOSÉ MANUEL. Sama 1932. Pravda, Tarásovka, RU de Liublinó, obrero en Moscú. Empleado en la revista Literatura Soviética. Falleció en Moscú en 1974.

4140. VALDÉS (MENDOZA) GARCÍA MARGARITA. Sama 1933. Pravda, Kukus, Tarásovka, Bolshevo, Eupatoria, RU de Krasnogorsk, obrera en Kosino, mecanógrafa en el Instituto de Relaciones Exteriores y en la Cruz Roja. Casada con un cubano se fue para Cuba en 1966. En el P. desde 1960.

4141. VALDÉS ORDIERES ARMANDO. Oviedo 1926. Moscú, RU de Stalingrado y Ufá, obrero en Moscú. Ingresó al P. en 1946 y en el PCUS en 1953. Se repatrió con su mujer María Luisa Vega.

4142. VALDÉS REMENTERÍA RAMÓN. Deusto 1910. Sin partido, piloto de marina mercante. Vino a la U.R.S.S. en el barco "San Agustín". Obrero en los astilleros André Marti de Odessa, Járkov, Rostov y voluntario al ER. Dio la petición de ingreso al P. el 30 de diciembre de 1942 en vísperas de ser enviado al frente. Cayó el 14 de marzo de 1943, al cruzar de regreso la línea del frente de Novorrosiysk.

4143. VALERO CASA ADA. Gijón 1925. Leningrado, técnico de medicina de Sérpujov, enfermera en Sérpujov. Se repatrió.

4144. VALERO PRELLEZO CARMEN. Gijón 1926. Leningrado, Majaradze. Instituto de Medicina, médico-ginecólogo, profesora de español en el Instituto de Piatigorsk. Rusia.

4145. VALERO PRELLEZO MERCEDES. Gijón 1925. Leningrado, Eupatoria, Sarátov, obrera en Tbilisi, en Moscú en la fábrica de cojinetes nº 2. Casada con José Ramón Camba. Se repatrió.

4146. VALERO REGALADO ALEJANDRO. Madrid 1913. Tornero. En las JC desde 1932 y en el P. desde 1934. Activista en la UGT. Durante la guerra Comisario de batallón, capitán de EM de la 3ª División. En la U.R.S.S. trabajó en Gorki, voluntario en el ER, obrero (Tornero y coger) en Crimea. Se repatrió con su mujer Carmen Piñol.

4147. VALVERDE CARVAJAL JOSEFINA. Mieres 1924. Casa nº 12. Leningrado, Samarcanda, Instituto de economía. Se marchó para Méjico en 1945.

4148. VALVERDE ESCANA SILVIO. Kaluga, Solnechnogorsk. Marchó para Méjico.

4149. VALVERDE ESCANA PILAR. 1930. Kaluga, Stalingrado, Solnechnogorsk. Marchó para Méjico.

4150. VALLEJO (DUJINA) ARRARÁS JOSEFINA. Pasajes 1929. Óbninskoye, Sarátov, obrera en Moscú. Falleció en diciembre de 1986.

4151. VALLEJO FERNÁNDEZ AMALIA. Fuenterrabia 1919. Educadora en Óbninskoye, obrera en Kolomná, Kirov, Crimea y Kíev. Falleció en 1991

4152. VALLEJO ROMAN MANUEL. Málaga 1912. En el P. desde 1937 a 1970. Durante la guerra jefe de batallón, comandante de EM, instructor en las MAOC. En la U.R.S.S. trabajó en Kolomná, Kokand, voluntario en el ER, condecorado con la medalla "Por audacia", electricista en los servicios del CC, traductor en Ediciones y en TASS. Casado con Aurora García. Falleció el 7 de febrero de 1998.

4153. VALLEJO SANPEDRO HORTENSIA. Santander 1913. Maestra nacional. Ingresó en las juventudes de 1931 y en PSU desde 1936. En 1934 trabajó en la organización del SRI y en el Comité de ayuda a los niños asturianos, secretaria general de la JSU de Lérida. Trabajó en Rostov, estuvo casada con Emilio García, luego con interbrigadista rumano y se fue a Rumania.

4154. VALLES VICUNA MIGUEL. Irún 1920. En el P. desde 1938. Durante la guerra carabinero y fue a la U.R.S.S. a la escuela de pilotos de Kirovabad. Trabajó en Járkov, GorkI, voluntario en el ER, estuvo en guerrilleros y después piloto, con-

decorado con la orden Bandera Roja. Diseñador en Briansk, Gorki, Cuba. Volvió a Moscú en 1973. Se repatrió en 1992.

4155. VALLS PONSODA JOSÉ. Alicante 1917. Empleado. En el P. desde 1932. Responsable del P. en el XV Cuerpo de Ejército. En la U.R.S.S. estudió en Planérnaya, voluntario en el ER, en las fuerzas de la NKVD donde trabajo hasta 1966, que se desmovilizó. Actualmente reside en la RDA. Estuvo casado con María Martínez Barbero.

4156. VAQUERIZA GALDÓS VICENTE. S. Sebastián 1925. Óbninskoye, Samarcanda, Moscú, Instituto Energético. Murió de tuberculosis en Moscú en enero de 1945.

4157. VAQUERIZA GALDÓS FÉLIX. S. Sebastián 1927. Óbninskoye, Samarcanda, Moscú. Instituto de cinematografía en Kíev. Se repatrió

4158. VAQUERO MANZANERO VENTURA. Ciudad Real 1917. Marinero. Trabajó en Odessa, estuvo en el ER, trabajó en Cheliábinsk, Crimea y por último en Chernovts . Se repatrió.

4159. VARA RODRÍGUEZ ANDRÉS. Reus 1938. Ivánovo, Instituto de Medicina, médico en Dniepropetrovsk. En el P. desde 1958 a 1970. Se repatrió en 1978.

4160. VARA RODRÍGUEZ JOSÉ LUIS. 1924. JSU. Trabajó en Rostov, Ordzhonikidze, voluntario en el ER. Cayó en guerrilleros en Crimea en 1943.

4161. VARA RODRÍGUEZ LEANDRO. Getafe 1911. En el P. desde 1936 a 1970, en la JS desde 1932. Durante la guerra mecánico de montaje y reparación de aviones. En la U.R.S.S. trabajó en Rostov, Ordzhonikidze, voluntario en el ER, obrero en Crimea y Dniepropetrovsk. Casado con Emilia Campillo López. Se repatrió en 1971.

4162. VARA RODRÍGUEZ TOMÁSA. Getafe 1922. En el P. desde 1955. En la U.R.S.S. trabajó en Rostov, Ordzhonikidze. Aktiubinsk, Crimea y Dniepropetrovsk. Casada con Silvio Villamar López. Se repatrió.

4163. VARELA FERNÁNDEZ JOSÉ MARÍA. Madrid 1915. En el P. desde 1936. Durante la guerra comisario de la 15 Brigada. En la U.R.S.S. trabajó en Rostov, Zadonsk, voluntario en el ER, chófer en Azov, perito mecánico en Rostov.

4164. VARELA LORONO MANUEL. Erandio 1927. Planérnaya, Tarásovka, murió de tuberculosis en la casa de inválidos Nº 4, en la región de Moscú en 1950.

4165. VARELA ZABALA JESÚS. Bilbao 1923. Pirogóvskaya, Academia Timiriázev, futbolista en Moscú y Gorki, ajustador en la fábrica de autos de Gorki. Falleció en 1995.

4166. VARGAS SALAZAR FRANCISCO. Bilbao 1924. Pravda, Samarcanda, Academia Timiriázev, agrónomo en la región de Oriol, Noguinsk, Moscú, empleado en la Universidad Lumumba. En el P. desde 1946 a 1970 y en el PCUS desde 1952.

4167. VARGAS SANZ RUFINO. Bilbao 1924. Murió en la casa de niños de Pravda en 1940 a consecuencia de un resfriado.

4168. VARGAS SANZ GREGORIO. Bilbao 1930. Pravda, Sarátov, RU de Krasnogorsk, detenido. Trabajó en Dniepropetrovsk. Se repatrió.

4169. VÁZQUEZ BAYÓN CARMEN. Gijón 1931. Krasnovídovo, Stalingrado, Eupatoria, Universidad de Moscú, economista en la región de Ulianovsk y en el Ministerio de Agricultura, especialista en Cuba. En el P. se casó con Alberto Casal. Volvió a Moscú en 1976.

4170. VÁZQUEZ BAYÓN PILAR. Gijón 1927. Krasnovídovo, Stalingrado, Universidad de Moscú (historia) maestra en Baranovichi, en la Universidad de Járkov, especialista en Cuba. En el P. desde 1947. En Cuba se casó con Alberto Casal. Volvió a Moscú en 1976.

4171. VÁZQUEZ BARANCOA OLGA. Gijón 1930. Pravda, Sarátov, obrera en la fábrica de radios de Dniepropetrovsk.

4172. VÁZQUEZ PADIERNA ENRIQUE. 1924. Odessa, Sarátov, obrero en Moscú. Se marchó para Méjico.

4173. VÁZQUEZ GARCÍA JESÚS. Mieres 1927. Leningrado, Cheliábinsk, obrero en Moscú.

4174. VÁZQUEZ GARCÍA MANUEL. Mieres 1925. Leningrado, Cheliábinsk, soldador en la fábrica 30 de Moscú. Detenido.

4175. VÁZQUEZ GIRONÉS ANA MARI. S. Sebastián 1930. Óbninskoye, Najávino, RU de Krasnogorsk, obrera en Izium. Se repatrió con su marido Vicente Estévez Valera.

4176. VÁZQUEZ HEVIA ANTÓNIO. Oviedo 1926. Krasnovídovo, Leninsk, RU de Stalingrado, Ufá y Bielorriets, Tbilisi, detenido, técnico en el sovjós Primorie de Crimea.

4177. VÁZQUEZ HEVIA FERNANDO. Oviedo 1925. Leningrado, RU de Samarcanda, obrero en Tashkent y en la fábrica 30 de Moscú, obrero en la fábrica Lijachov, empleado en la editorial APN. Casado con María García. En el P. desde 1946. Se repatrió en febrero de 1986.

4178. VÁZQUEZ ROZAS DOLORES. Bilbao 1930. Jersón, Tarásovka, técnico de ferroviarios de Liublinó, trabaja y reside en Vorónezhh.

4179. VÁZQUEZ ROZAS JUANA. Bilbao 1932. Jersón, Najávino, obrera en Schólkovo y Vorónezhh. Se repatrió.

4180. VEGA DE LA IGLESIA ERNESTO. Bilbao 1928. Krasnovídovo, Stalingrado, Ufá, Solnechnogorsk, obrero en Moscú. Se repatrió.

4181. VEGA DE LA IGLESIA FRANCISCO. Bilbao 1928. Krasnovídovo, Ufá, Solnechnogorsk, técnico de reservas. Instituto de agricultura de Riazán. Se repatrió.

4182. VEGA DE LA IGLESIA PIEDAD. Bilbao 1924. Krasnovídovo, Ufá, Oréjovo, obrera en Moscú. Ingresó en el P. en 1946. Se repatrió con su marido Ernesto Larreategui.

4183. VEGA DIEGO ANTÓNIO. Bilbao 1932. Óbninskoye, Najávino, técnico de carreteras, maestro en la construcción de carreteras de la región de Velikie Luki. Se repatrió.

4184. VEGA DIEGO MARÍA ÁNGELES. Bilbao 1929. Óbninskoye, RU de Krasnogorsk, obrera en la fábrica de Izium. Se repatrió con su marido Maríano Fernández López.

4185. VEGA DIEGO ENRIQUE. Bilbao 1927. Óbninskoye. Tbilisi. Desapareció en 1943.

4186. VEGA GONZÁLEZ CARLOS. Pola de Laviña 1937. Óbninskoye, Ivánovo. Instituto Energético de Moscú, ingeniero en Moscú. Casado con Carmen González Clemente. En el P. desde 1963 a 1970. Se repatrió en agosto de 1980.

4187. VEGA GONZÁLEZ MARÍA LUISA. Gijón 1927. Krasnovídovo, Instituto Energético y después de Geología. Se repatrió con su marido Armando Valdés.

4188. VEGA MARTÍNEZ LUIS. Cayó prisionero por los alemanes en el frente y enviado a España.

4189. VEGA MARTÍNEZ MARCELINO. Gijón 19283 Leningrado, Escuela de Artes de Moscú. Se repatrió con su mujer Venidle Rosete.

4190. VEGA MARTÍNEZ VÍCTOR. Gijón 1926. Leningrado, escuela de artes. Se repatrió.

4191. VEGA OBRE FERMÍN. (hasta 1972 se llamaba Libre Díaz Fermin). Oviedo 1927. Leningrado, Mólotovsk, Tarásovka, RU de Krasnogorsk, obrero en la fábrica Boriets, Taxista, chófer en la Embajada Cubana. En el P. desde 1965. Moscú.

4192. VEGA VICENTE CARLOS. 1937. Madrid. Vino a la U.R.S.S. con su madre Isabel Vicente. Universidad de Moscú (mecánico-matemático), profesor de matemáticas en Moscú. Casado con Carmen Orozco. En el P. desde 1960 a 1970. Miembro del PCUS. Se repatrió en octubre de 1978.

4193. VEGA SÁNCHEZ FRANCISCO. Sevilla 1912. Ferroviario, en el P. desde 1929. Secretario sindical del CR de Andalucía. Durante la guerra secretario del CP de Alicante y después Comisario del grupo 23 de Aviación de gran bombardeo. En la U.R.S.S. estudió en Planérnaya, obrero en Kriúkovo, Stalingrado, Tashkent, voluntario en el ER, obrero en Crimea y Dniepropetrovsk. Casado con María San José Porras. Falleció en la Habana en 1963.

4194. VELA DÍAZ ANTÓNIO. Sevilla 1927. Pirogóvskaya, Bielorietsk, obrero en Moscú, mecánico en la Editorial Progreso. Casado con Rosa Andrés González. En el P. desde 1970. Se repatrió con su mujer en enero de 1978.

4195. VELA DÍEZ FRANCISCA. Sevilla 1916. PCE-1930. Moscú, Tashkent, Moscú. Se repatrió con su marido Manuel León.

4196. VELA DÍAZ JOSÉ. Sevilla 1918. Empleado. En el P. desde 1936. Vino a la U.R.S.S. a la escuela de aviación de Kirovabad y volvió a España. Al volver a la U.R.S.S. estudió en la Academia Frunze, profesor en dicha academia. En España condecorado con la Medalla del Valor. Casado con Petra Inciarte. Actualmente está en España.

4197. VELA DÍAZ JUAN. Sevilla 1923. En la U.R.S.S. trabajó en la fábrica Stalin (Lijachov), estudiante en Moscú, voluntario en el ER, coger en Jimki, laborante en la fábrica Lijachov, ingresó en el P. en 1949. Se repatrió con su mujer Carmen Quiroga Izcaray.

4198. VELA DÍAZ MANUEL. Sevilla 1924. Pirogóvskaya, Kushnarenkovo, voluntario en el ER, radista en Butobo, en el Instituto 205 y en Radio Moscú. En el P. desde 1946 a 1970. Falleció el 1 de agosto de 1997.

4199. VELA ORTEGA ALEJO. Bilbao 1923. Jersón, obrero en la fábrica Electrosila de Leningrado. Estuvo en el ER, después pasó a guerrilleros (destacamento de Guillén), cayó en la lucha en retaguardia enemiga en 1942.

4200. VELA RODRÍGUEZ ANTÓNIO. Sevilla 1911. Artillero profesional de marina. Durante la guerra artillero en el crucero "Mendez Nuñez", luego enviado al buque "Cabo San Agustín" a la U.R.S.S. Marinero en el Mar Negro hasta agosto de 1942, entre Odessa, Teodosia, Novorosiisk, estuvo detenido. Después de la guerra trabajó en Tbilisi y en Odessa, donde quedó inválido. Fallecido.

4201. VELA RODRÍGUEZ GERARDO. Santander 1930. Odessa, Sarátov, técnico de carreteras, perito en la construcción del Volgadon. Se repatrió con su mujer Mercedes Blanco Fernández.

4202. VELA RODRÍGUEZ JOSÉ LUIS. Madrid 1934. Bolshevo. Instituto de Construcción de Moscú, ingeniero en Stalproekt. En el P. desde 1962. Ha cambiado los apellidos y actualmente tiene Martínez Rodríguez José Luis. Se repatrió en 1992.

4203. VELA RODRÍGUEZ ISABEL. Melilla 1929. Tarásovka, Lajávino, Escuela Central de Estomatología, Se repatrió con su marido Emilio Gómez Echegoyen.

4204. VELASCO (MENÉNDEZ) GARCÍA CONCHITA. Trubia 1929. Vino a la U.R.S.S. con sus padres Manuel Menéndez y Paz Martínez. Odessa, Tashkent, obrera en Crimea y Dniepropetrovsk. Estuvo casada con Jovino Pérez, después con José Velasco (falleció) y actualmente con Vicente Sobrado. En el P. desde 1962. Se repatrió en marzo de 1978.

4205. VELARDE IGLESIAS OLVIDO. 1919. Auxiliar en Pravda, Kúybyshev, obrera en Kokand. Falleció en Crimea.

4206. VELASCO GARCÍA JOSÉ. Gijón 1930. Casa 12, Tarásovka, Najávino, tractorista en Crimea, obrero en Dniepropetrovsk, casado con Conchita Menéndez. Murió en un accidente en 1954.

4207. VELASCO HERNÁNDEZ LEONCIO. Redueña (Madrid) 1916. Electricista, vino a la U.R.S.S. a hacer el curso de piloto. Trabajó en la fábrica Lijachov, voluntario en el ER, condecorado con órdenes de la Guerra Patria y Estrella Roja, mecánico en la fábrica Lijachov. Ingresó en el P. en 1947. Se repatrió con su mujer Lidia Kúper.

4208. VELASCO MARTOS VÍCTOR. Madrid 1915. Periodista. En el P. y en JC desde 1931. Redactor del periòdico "Juventud Roja". Durante la guerra redactor del órgano central de la JSU, miembro de la CE de la JSU. En la U.R.S.S. estudió en Planérnaya, voluntario en el ER, trabajó en las Secciones Políticas del Frente Noroeste, del 52 Ejército y del frente de Leningrado. Condecorado con la Medalla Roja "Por méritos militares". Casado con Trinidad Torrijos. Salió de la U.R.S.S. y falleció en Francia.

4209. VELASCO PANIAGUA CARLOS. Madrid 1936. Bolshevo, Tarásovka, Universidad de Moscú, ingeniero-economista en la fábrica Lijachov. Ingresó en el P. en 1957. Se fue a Cuba y luego se repatrió.

4210. VELASCO PANIAGUA CARMEN. Madrid 1934. Bolshevo, Universidad de Moscú. Casada con un cubano, se fue para Cuba. Regresó en 1972 y se repatrió.

4211. VELASCO TROYAS GREGORIO. Navarra 1909. Maestro. Miembro del P. desde 1936. Redactor de los seminarios Joven Guardia. Norte y Ahora. Trabajó en el aparato del la CE de la JSU. En la U.R.S.S. trabajó en las ediciones del Partido. Casado con Jacoba Paniagua, se repatrió en 1972.

4212. VELASCO ZARATE CAYETANO. Bilbao 1924. Pravda, RU, de Leningrado, voluntario en el frente. Herido, murió en el hospital Nº 991 de Leningrado el 26 de marzo de 1942.

4213. VELÁZQUEZ RAMOS CONSTANTINO. Gijón 1933. Pravda, Bolshevo, técnico industrial de Kostromá, perito químico en el combinado de Lisichansk, Severodonetsk (región de Voroshilovgrad). En el P. desde 1959 (fecha de ingreso en el PCUS) hasta 1970.

4214. VELÁZQUEZ RAMOS ORLANDO. Gijón 1930. Pravda, Bolshevo, Instituto de Geología, ingeniero en Novosibirsk, Moscú. En el P. desde 1967. Se repatrió en 1995.

4215. VELÁZQUEZ SAN JOSÉ MILAGROS. Gijón 1925. Pravda, Sarátov, Instituto Pedagógico Lenin, maestra en Kinel (Kúybyshev), geólogo, empleada en la Biblioteca Lenin, en la Editorial Progreso. En el P. desde 1961 a 1970.

4216. VELÁZQUEZ SAN JOSÉ ROBERTO. Gijón 1925. Pravda, RU de Tbilisi, Tashkent, obrero en la fábrica 30, detenido. Murió en un accidente en noviembre de 1961.

4217. VENTO MOLINA JOSÉ. Cette (Francia) 1918. Estudiante, durante la guerra trabajó en el servicio de investigación en la 5ª División y en el Ejército de Extremadura. En la U.R.S.S. estudió en Planérnaya, voluntario en el ER, traductor en Ediciones en Lenguas Extranjeras, en Praga y en la Editorial Progreso. En el P. desde 1936 a 1970 y del PCUS desde 1964. Falleció en Moscú.

4218. VENTURA RUIZ ANTÓNIO. Bilbao 1927. Moscú. RU Stalingrado y Ufá, Bieloriets. Actualmente trabaja en Konstantinovka (Donetsk).

4219. VENTURA RUIZ CLAUDIO. Bilbao 1931. Moscú, Stalingrado, RU de Bieloriets, obrero en Abakán, territorio de Krasnoyarsk. Actualmente en Konstantínovka (Donietsk).

4220. VERA GUTIÉRREZ JOSÉ. Cartagena 1926. Procede de la División Azul, evadido, trabajó en la propaganda antifascista en el frente, 7 años internado, obrero en la fábrica de acero en Zaporozhie.

4221. VERGARA ELUSTONDO MARÍA LUISA. Bilbao 1929. Járkov, técnico químico de Oréjovo, empleada en la fábrica Carbolit de Orejov. Actualmente reside y trabaja en Moscú. Se repatrió en 1993.

4222. VIADIU RÓDENAS ISMAEL. Pushkin. Marchó a Méjico el 23 de mayo de 1946.

4223. VIADIU RÓDENAS ARMANDO. Valencia 1923. Técnico de construcción de máquinas eléctricas de Leningrado, voluntario al ER, cayó en el frente de Leningrado.

4224. VIADIU RÓDENAS HÉCTOR. Valencia 1925. Técnico de mecanización agrícola de Leningrado. Voluntario al ER, cayó en el frente de Leningrado.

4225. VIANA GÓMEZ DE FONCEA GERARDO. Gallarta 1926. Moscú, Ufá, educador en una casa de niños de Gorki, se repatrió y volvió. Instituto de cultura "Krupskaya" de Leningrado (coro y ballet), maestro de baile en Riga. En el P. desde 1953 (fecha de ingreso en el PCUS) hasta 1970. Se repatrió.

4226. VICARIO ZAROBE RUBÉN. Baracaldo 1923. Odessa, obrero en la fábrica Electroisla de Leningrado. Voluntario en el ER, herido en el frente, prisionero, por los alemanes, enviado a España.

4227. VICENS DE SALLAVE JUAN. 1895. Doctor en Historia. En el P. desde 1936. Vino de Méjico a la U.R.S.S. a reunirse con su esposa María Luisa González e hijos. Fue enviado a China donde falleció en 1959 en Pekín.

4228. VICENS GONZÁLEZ JUAN. Madrid 1927. Krasnovídovo, Stalingrado, Bashkiria, Universidad de Moscú (economía política), empleado en el Instituto Nº 100 en Bucarest de 1960. Falleció en Moscú en 1976.

4229. VICENS GONZÁLEZ MANUEL. Versalles (Francia) 1928. Krasnovídovo, Leninsk (Stalingrado), Birsk, Solnechnogorsk, Cherkízovo, Instituto de la construcción de Moscú. Ingeniero en Barnaul, Omsk, ingresó en el P. en 1947. [Falleció en Moscú. Nota del autor].

4230. VICENTE ESTEBAN ISABEL. Madrid 1918. Empleada. En el P. desde 1938 a 1970. En la U.R.S.S. trabajó de mecanógrafa en el KIM, traductora en el Buró de Información de Tiempos Nuevos y Novedades de Moscú. Viuda de Etelino Vega Martínez (fusilado en Alicante el 15 de noviembre de 1939), estuvo casada con José Luis Salado, casada con el c. soviético Bochemin. Se repatrió en octubre de 1978.

4231. VICENTE MARTÍNEZ FLORENTINO. Oviedo 1931. Pushkin, Mólotovsk, Solnechnogorsk, Tarásovka, RU de Liublinó, obrero en la estación Seleshondoroznaya. En la fábrica Lijachov. Casado con Soledad Ferreiro. En el P. desde 1965. Falleció el 3 de diciembre de 1989.

4232. VICENTE MARTÍNEZ JOSÉ. Oviedo 1928. Pushkin, Instituto de Educación Física de Leningrado, profesor de deporte en Kursk. En el P. desde 1965. Se repatrió en 1990.

4233. VICENTE RIVAS ANA. Logroño 1926. Járkov, Pirogóvskaya, Sarátov, escuela cinematográfica de Mosfilm, artista de Mosfilm, Instituto de Lenguas Extranjeras de Moscú, profesora de español en Kíev. Se repatrió en 1989.

4234. VICENTE RIVAS ESTHER. (Logroño) 1925. Járkov, Samarcanda, Academia Timiriázev, agrónomo en Kursk, se fue a Bulgaria con su marido búlgaro, volvió y trabaja en el Instituto de Investigaciones de Economía Agrícola, candidato a doctor. En el P. desde 1968. Se repatrió.

4235. VIDAL BLANCO MANUEL. Zamora 1912. En las JC desde 1932. Miembro de la CE de la JSU, miembro suplente del CC del PCE. Durante la guerra comisario de aviación, comandante de milicias. En la U.R.S.S. trabajó en Gorki, voluntario en el ER, desmovilizado. Obrero en Crimea y Krivoy Rog. Se repatrió con su mujer Justa Moreno.

4236. VIDAL LAGUENS ANTÓNIO. Monzón (Huesca) 1906. En el P. desde 1931. Durante la guerra llegó a Comisario de división de guardias de asalto. En la U.R.S.S. trabajó en Gorki, voluntario en el ER, trabajó de coger en Gorki, Crimea y Kíev. Se repatrió con su mujer Teresa Clavé.

DOCUMENTOGRÁFICO

DOCUMENTO GRÁFICO

Niños caminando por el puerto de Santurce hacia el barco "Habana" que les llevaría al puerto francés de El Havre, desde donde irían hasta Leningrado a bordo del barco "Sontay".

Despedida a los niños españoles por sus familiares en el puerto de Santurce.

Sentimientos infantiles ante el comienzo del exilio.

Niños españoles jugando al billar en la casa infantil de la Cl Bolshaya Pirogóvskaya en Moscú.

Niños españoles de la la casa infantil de la Cl Bolshaya Pirogóvskaya en Moscú descansando en el campamento de pioneros de Artek (Crimea) en agosto de 1937. Las caras de las personas mayures borradas corresponden a los denominados olcialmente "enemigos del pueblo".

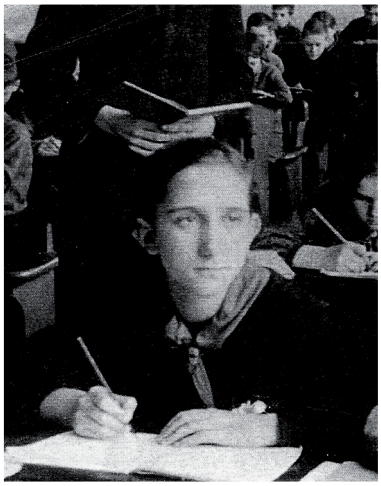

Luli, hija de Constancia de la Mora, esposa de Ignacio Hidalgo de Cisneros, jefe de la Aviación Republicana.

Niños españoles de la Casa Infantil Nº 7 de Moscú. En la tercera fila a la izquierda figura Luli, hija de Constancia de la Mora, esposa de Ignacio Hidalgo de Cisneros, jefe de la Aviación Republicana.

Niños españoles en el patio de la Casa Infantil Nº 7 de Moscú. A la derecha figura la madrileña María Pardina, del barrio de Cuatro Caminos, que falleció en el frente de Leningrado prestando servicio como enfermera.

Remedio López y Carmen Molina, niñas españolas de la Casa Infantil Nº 7 de Moscú.

Clase de educación física en la Casa Infantil Nº 5 de Moscú, octubre de 1937. El segundo por la izquierda de la cuarta fila es Francisco Mansilla Caramés, actual Presidente del Centro Español de Moscú.

Excursión al Museo de la Guerra Civil en Moscú. En la segunda fila a la izquierda Igura Amaya Ruiz Ibárruri, hija de Dolores Ibárruri.

Niños españoles descansando en Artek. Verano de 1937.

Niños españoles con pilotos de la Aviación republicana en 1938. Figuran, entre otros, Milagro Roquete, Fernanda de Quirós, Antonia Álvaro y Luisa de Quirós.

Llegada de los niños a la estación de Leningrado de Moscú. El texto de la pancarta dice: "VIVA EL FRENTE POPULAR DE ESPAÑA".1937.

Dormitorio en la Casa Infantil Nº 7 de Moscú.

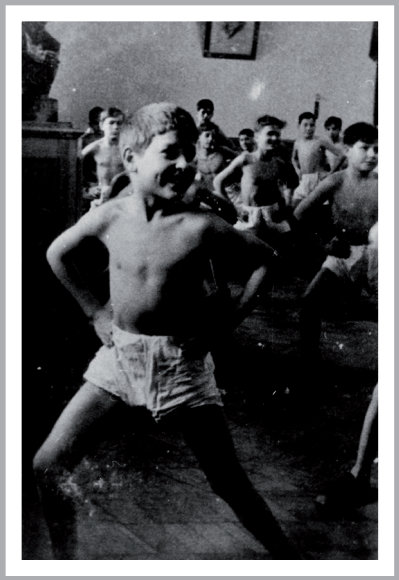

Clases de educación física en la Casa Infantil Nº 7 de Moscú. Tomás Parodi en primera fila.

Niños españoles durante una excursión al Museo Pushkin en Gurzuf (Crimea), en 1939.

Encuentro de los niños españoles de la Casa Infantil Nº 7 de Moscú con Iván Dmitrievich Papanin, jefe de la expedición soviética de 1937 al Polo Norte, en un acto de solidaridad con la República Española. Al fondo retrato de Dolores Ibárruri.

Ernesto DEL BOSQUE ARIN, niño de la guerra y domador de caballos del Circo de Moscú, explicando una corrida de toros a los rusos en la película "El espejo" de Andrei Tarkovski (1974).

Encuentro entre españoles y rusos en la fachada de la antigua Casa Infantil de niños españoles Nº 2 en Odessa durante la inauguración de una placa, cuyo texto, es el siguiente: "EN ESTE EDIFICIO EN LOS AÑOS 1937-1941 SE ENCONTRÓ LA CASA INFANTIL Nº 2 PARA LOS NIÑOS DE LA ESPAÑA REPUBLICANA".

Joselna Iturriarán, niña de la guerra, entrega al Presidente del gobierno de España, D. José Luis Rodríguez Zapatero, unos ejemplares de traducciones del Quijote al ruso durante la primera visita del Presidente a Moscú en diciembre del 2.004.

Celebración de la fiesta de Año Nuevo del año 2001 en el Centro Español de Moscú.

ОБНИНСК городская газета

Газета издаётся с 19 октября 1957 г. (до февраля 1992 г. выходила под названием "Вперёд") • № 65 (1986) ЧЕТВЕРГ, 24 мая 2002 г. • Цена свободная

☎ 3-84-23, 3-83-50
НОВОСТЬ В НОМЕР!

ОБРАЗОВАНИЕ КАК МЕХАНИЗМ ИНТЕГРАЦИИ С ЕВРОПОЙ

Вместе с расширением деловых и культурных связей между Обнинском и финским городом Ювяскюля расширяются и образовательные связи. Студенты ФРИДАС и раньше имели возможность учиться в Политехническом институте г.Ювяскюля. Но с этого года они смогут провести там не семестр, а целый учебный год. А если это будет последним годом учёбы, то студенты, досдав разницу в учебных программах, смогут получить как финский, так и российский дипломы. Таким образом во ФРИДАСе начинает работать система не только французских, но и финских двойных дипломов.

НОВЫЙ ПРЕЗИДИУМ ГОРОДСКОГО ОБЩЕСТВЕННОГО СОВЕТА

Избран новый состав президиума Общественного совета. В него вошли В.Б.Богуш, Г.К.Игнатенко, А.П.Иванов, С.В.Киричук, Л.Ю.Ляшко, А.Е.Мацкевич, Т.Л.Петрова, С.А.Слотин, В.С.Хмелевская, О.Н.Цымбалюк, Н.Д.Шестоперов. На первом заседании президиума избраны: председателем совета – А.П.Иванов, председателем мандатной комиссии – Ю.А.Прохоров, пресс-секретарем – В.Б.Богуш, секретарем – О.Н.Цымбалюк.

Проблема

ОТЫГРАЛ СВОЕ «РОЖОК»?

17 мая сотрудникам ДК «Строитель» объявили, что с первого июня учреждение закрывается на длительный ремонт, директор и бухгалтер будут уволены, а остальные «идут под сокращение». Крутой поворот в долгой жизни этого очага культуры произошел в связи со сменой собственника.

Новый владелец Дома – ООО «Культурно-развлекательный центр «Романтика». Сам по себе факт продажи одного из социальных объектов ООСПАО ничем из ряда вон выходящим не представляется. В конце концов, это внутреннее дело акционерного общества, которое таким вот образом, видимо, решает свои проблемы. Судя по тому, что ООО «Романтика» при регистрации в апреле этого года указало в качестве юридического адреса опять же здание ДК (ул. Курчатова, 18-а), такое развитие событий планировалось заранее. Вместе с тем, есть серьезный повод для общей тревоги: в связи со всеми этими переменами совершенно неясна дальнейшая судьба творческих коллективов, давно ставших достоянием культуры не только Обнинска, но и Калужской области в целом. Речь идет о народных коллективах, лауреатах международных и всероссийских фестивалей «Играй, рожок!» (художественный руководитель Л.Резников), ансамбле народной песни «Околица» (Т.Резникова), ансамбле народного танца «Купава» (А.Чистякова).

Сохранит ли новый собственник ДК в своей деятельности фольклорное направление, которое, как известно, прибыли не приносит? Что-то не верится. По крайней мере, руководители ансамблей идут под сокращение вместе с остальными сотрудниками. Судьба народных коллективов явно не тревожит и руководство ООСПАО. Могло же оно сообщить о своих планах горадминистрации, чтобы та заранее просчитала какие-то варианты, и люди были избавлены от совершенно незаслуженного стресса.

Кто приютит артистов, неоднократно приносивших славу нашему городу? По всему выходит, что путь им один: под крышу муниципального Дворца культуры, тем более что руководит им бывший директор ДК «Строитель» В.С.Пикалов. Виталий Сергеевич случившимся крайне огорчен. Народные коллективы ему, как дети родные, а детей, известно, нормальные родители не бросают. Вот и он готов забрать и «Рожок», и «Околицу», и «Купаву» к себе, но встают естественным образом тривиальные вопросы. Во-первых, придется увеличивать штат Дворца и соответственно бюджетное финансирование. Во-вторых, для нормальной работы коллективам нужны помещения (по предварительной прикидке – около 200 квадратных метров), а свободных площадей во Дворце нет.

В решении обеих проблем есть свои нюансы. На городскую казну неожиданно «сваливаются» дополнительные расходы в середине финансового года. Можно представить, как местная власть будет искать средства в бюджете, которого и так еле-еле хватает на самое необходимое. Хочется верить, что все-таки найдет, как иначе? А вот что касается нехватки площадей... Сегодня почти 650 метров во Дворце занимают ресторан и бильярдная, прочно обосновавшиеся здесь еще при бывшем директоре М.Иванчиковой, уволенной в прошлом году после проверки финансово-хозяйственной деятельности муниципального учреждения, именовавшегося тогда городским Молодежно-культурным центром. Клиентов у них, судя по обилию авто преимущественно иностранных марок, хватает. Правда, владельцев этих заведений нисколько не заботит, что их посетители давно изуродовали колесами своих машин газоны, устроив под окнами излюбленного места отдыха несанкционированную автостоянку. Впрочем, похоже, что тем же малопочетным делом постоянно занимаются их собственные сотрудники. Пешеходная дорожка между зданиями городской типографии и Дворца превращена в проезжую часть, и свое самочинное «право» ездоки отстаивают с упорством, достойным лучшего применения, регулярно сворачивая тяжеленные цветочницы. А теперь здесь еще и летнее кафе сооружают...

Но, может, Дворцу выгодно сдавать немалые площади в аренду? Известно, что многие учреждения культуры действительно вынуждены «подрабатывать» таким образом. На этот вопрос В.С.Пикалов ответил, что плата арендаторов существенной роли в бюджете Дворца не играет. Наверное, и ресторан, и бильярдную можно с некоторой натяжкой считать центрами культурного досуга. Но не пересмотреть ли городским властям существующее положение вещей с точки зрения поддержки истинной культуры, которую и представляют осиротевшие в одночасье народные коллективы? Так или иначе, но городу придется решать эту проблему, чтобы наша обнинская культура не понесла невосполнимую утрату.

Е. ЧАСОВИТИНА.

ИСПАНИЯ ДАЛЕКАЯ И БЛИЗКАЯ

– Мы основали город Обнинск, – произнес гость из Испании Франциско Мансилья, заканчивая свое выступление.

Разумеется, сказано это было как бы шутя, и зал это понял, улыбаясь вместе с гостем и горячо аплодируя ему. Впрочем, 19-го мая аплодисменты звучали часто и дружно под сводами городского музея, где прошла встреча с бывшими воспитанниками испанского детского дома №5.

Скоро исполнится 65 лет, как несколько тысяч юных испанцев покинули свою родину, объятую пламенем гражданской войны, и оказались в Советском Союзе. Около 500 ребятишек и 20 воспитателей затем приехали в поселок Обнинское, где их разместили в красивом благоустроенном четырехэтажном здании, ставшем спустя десять с лишним лет главным корпусом Физико-энергетического института.

Вечер-встречу открыла директор музея В.В.Русанова, отметившая, в частности, что на инициативу коллектива откликнулся Испанский культурный центр в Москве. Встреча уже третья по счету: первая была в 1967 году, вторая – спустя 20 лет. Валентина Васильевна выразила надежду, что и сегодняшний вечер оставит добрый след в памяти ее участников, пробудит приятные воспоминания.

Переполненный зал музея внимал научному сотруднику истории И.Л.Ефимовой, поведавшей о жизни испанских ребятишек на берегах Протвы; Эммануэлю Сантьяго, Франциско Мансилья и другим гостям, поделившимся воспоминаниями о годах, проведенных на советской земле. Рассказы сопровождались историческими кадрами кинохроники и проецируемыми на экран старыми фотоснимками: они как бы воочию создавали атмосферу той далекой поры. Как и фотовыставка в фойе музея на втором этаже «Дети войны». К тому же, организаторы вечера-встречи пригласили бывших работниц детского дома М.С.Корягину и Е.С.Соловьеву, а ребята из средней школы №1 имени С.Т.Шацкого исполнили для виновников торжества песню на испанском языке, которую те пели в юности, прозвучало стихотворение М.Светлова «Гренада». Все это сделало еще более теплой и сердечной атмосферу вечера-встречи.

Как отметила И.Л.Ефимова, советское правительство окружило лаской и заботой испанских детей. Они учились, для чего были изданы учебники на испанском языке, занимались спортом, культурно отдыхали, с ними находились переводчики, в гости приезжали шефы – известные артисты нашей страны, ребята завели дружбу со сверстниками из школы С.Т.Шацкого, с художником П.П.Кончаловским, который жил на даче неподалеку. Когда было предоставлено слово Альберто Фернандесу Ариэтта, он уточнил, что годы, проведенные в детском доме №5, остались в памяти как лучшие годы его жизни. «Спасибо вам, что вы нас приняли. Ваша страна дала нам все», – закончил он свое выступление. Франциско Мансилья рос в бедной семье, часто голодал. Оказавшись в нашей стране, был одет, обут, накормлен, даже икра перестала интересовать его. А когда учился в техникуме и затем в институте, получал стипендию в несколько раз большую, чем советские студенты. Поэтому искренне прозвучали его слова, что не забудет годы молодости, проведенные в Советском Союзе.

Конечно, испанцы тосковали по родине, им хотелось встретиться с родителями, некоторые ребята даже пытались уехать тайком к себе на Пиренейский полуостров. Великая Отечественная война круто изменила их жизнь. Старшие ребята ушли воевать с общим нашим врагом, подростки стали работать на заводах и фабриках, сам детский дом №5 был эвакуирован. Свыше двухсот молодых испанских бойцов погибли в боях с немецко-фашистскими захватчиками. Их память увековечена и на местах былых сражений, в том числе под Смоленском, и об этом рассказывали кадры кинохроники в зале музея.

Заключительным аккордом вечера-встречи стал концерт. Со сцены звучали испанские песни, зрители увидели зажигательные танцы этой страны. Их исполнили дети и внуки испанцев, осевших в России. Среди артистов оказался француз Нильда Фернандес, родители которого в 1937 году тоже покинули родину, но оказались во Франции. Там живет сейчас их сын, а в Россию он приехал, чтобы пропагандировать французскую музыкальную культуру. Фернандес исполнил песни на испанском языке, в том числе те, которые пели героические защитники республиканской страны. Это были незабываемые минуты для обнинцев: они мысленно как бы перенеслись в далекую Испанию, которая с 19 мая стала для них, несомненно, еще ближе.

В. ДЕНИСОВ.

На снимках: во время вечера-встречи в музее истории г.Обнинска.
Фото Д. Владыкина.

ИНФОРМАЦИЯ ОБ ИЗМЕНЕНИИ ТАРИФОВ ДЛЯ НАСЕЛЕНИЯ ЗА ГОРЯЧЕЕ ВОДОСНАБЖЕНИЕ

Постановлением администрации города от 25.05.02 №436-п с 01.06.02 утверждены новые тарифы для населения за горячее водоснабжение. Тарифы для населения не менялись с 01.07.01. Увеличение тарифов произошло в связи с изменением цен на природный газ (на 18.6%), воду технологическую (на 3.6%), ростом заработной платы, тарифов на электроэнергию и др.

Плата за горячее водоснабжение с учетом норматива потребления в жилых домах с полным благоустройством с 01.06.02 составит 27 руб. 25 коп. с человека в месяц.

Г. МАКСИМОВА, начальник отдела конъюнктуры и цен.

Постановление администрации города Обнинска №436-п от 20.05.02 «О ТАРИФАХ НА ТЕПЛОВУЮ ЭНЕРГИЮ МП «ТЕПЛОСНАБЖЕНИЕ» ДЛЯ НАСЕЛЕНИЯ»

На основании ст.69 федерального Закона «О местном самоуправлении в Российской Федерации», ст.ст. 6, 19 федерального Закона «Об общих принципах организации местного самоуправления в Российской Федерации», постановления Законодательного Собрания Калужской области от 10.04.98 №333 «О программе «Реформа жилищно-коммунального хозяйства на территории Калужской области», ст.23 Устава города, расчетов-обоснований, согласованных комиссией при правительстве Калужской области по осуществлению проверки обоснованности затрат, входящих в структуру жилищно-коммунальных тарифов, письма городского Собрания от 16.05.02 №04-024

ПОСТАНОВЛЯЮ:

1.Установить с 01.06.02 временные тарифы на горячее водоснабжение с ХОВ для населения, проживающего в жилом фонде всех форм собственности.

Временный тариф с НДС за Гкал в месяц (руб. коп.): 100% – 283.15; 55% – 155.73.

2.Признать утратившим силу приложение к постановлению администрации города от 24.01.02 №42-п «О тарифах по оплате жилья и коммунальных услуг» в части установления тарифов на горячее водоснабжение с ХОВ для населения.

Н. КУЛЕШОВ, первый вице-мэр, вице-мэр по вопросам городского хозяйства.

Portada de la "Gaceta urbana OBNINSK" con el artículo "ESPAÑA LEJANA Y CERCANA", de V. Denisov, publicado el 24.05.2002, hablando sobre los niños de la guerra en Rusia. En la foto inferior lguran tres de ellos. A la derecha, Francisco Mansilla Caramés, actual Presidente del Centro Español de Moscú.